国学提要著録叢書

北京出版社

四庫提要著録叢書

《四庫提要著録叢書》編纂委員會編纂

國家古籍整理出版重點項目

北京出版社

史部第一九〇冊目次

					東觀漢記二十四卷	（漢）劉珍等撰	一
					清乾隆翰林院四庫館臣輯永樂大典鈔本（清乾隆武英殿木活字排印武英殿聚珍版叢書本底本）		一〇〇一
					建康實錄二十卷	（唐）許嵩撰 宋紹興十八年荊湖北路安撫使司刻遞修本	一五一
					隆平集二十卷	（宋）曾鞏撰 明董氏萬卷堂刻本	四三〇

東觀漢記二十四卷

（漢）劉珍等撰

清乾隆翰林院四庫館臣輯永樂大典鈔本（清乾隆武英殿木活字排印武英殿聚珍版叢書本底本）

東觀漢記二十四卷永樂大典本。

案東觀漢記隋書經籍志稱長水校尉劉珍等撰。今考之范書珍未嘗爲長水校尉。且此書斠始在明帝時。不可題珍等居首。案范書班固傳云。明帝始詔班固與睢陽令陳宗長陵令尹敏司隸從事孟異共成世祖本紀。固又撰功臣平林新市公孫述事作列傳載紀二十八篇。此漢記之初創也。劉知幾史通古今正史篇云。安帝詔史官謁者僕射劉珍諫議大夫李尤雜作紀表名臣節士儒林外戚諸傳。起建武訖永初。范書劉珍傳亦稱鄧太后詔珍與劉駒駼作建武以來名臣傳。此漢記之初續也。史通又云。珍又繼在復命侍中伏無忌與諫議大夫黃景作諸王王子功臣恩澤侯表。與單于西羌傳地理志。元嘉元年。復令大中大夫邊韶大軍營司馬崔寔議郎朱穆曹壽雜作孝穆崇二皇及順烈皇后傳。又增外戚傳入安思等后。儒林傳入崔篆諸人。寔壽又與議郎延篤雜作百官表順帝功臣孫程郭願衆蔡倫等傳。凡百十有四篇。號曰漢記。范書伏湛傳亦云。元嘉中。桓帝詔伏無忌與黃景崔寔等共撰漢記。延篤傳亦稱篤與朱穆邊韶共著作東觀。此漢記之再續也。蓋至是而史體粗備。乃肇有漢記之名。史通又云。熹平中。光祿大夫馬日磾議郎蔡邕楊彪盧植著作東觀。接續紀傳之可成者。而邕別有朝會車服二志。後坐事徙朔方。上書求還。續成十志。董卓作亂。舊文散逸。及在許都。楊彪頗存註紀。案范書蔡邕傳。邕在東觀與盧植韓說等撰補後漢記所作銘紀及十意。又補諸列傳四十二篇。因李傕之亂。多不存。盧植傳亦稱熹平中。植與邕說並在東觀。補續漢記。又劉昭補註司馬書。引袁崧書云。劉洪與蔡邕共述律歷紀。又引謝承書云。胡廣博綜舊儀。蔡邕因以爲志。又引謝沈書云。蔡邕引中興以來所修者爲祭祀志。章懷太子范書註稱邕上書云。臣科條諸志所欲刪定者一。所當接續者四。前志所無。臣欲著者五。此漢記之三續也。其稱東觀者。後漢書註引雒陽宮殿名云。南宮有東觀。范書竇章傳云。永初中。學者稱東觀爲老氏藏室。道家蓬萊山。蓋東漢初。著述在蘭臺。至章和以後。圖籍盛於東觀。修史者皆在是焉。故以名書。隋志稱書凡一百四十三卷。而新舊唐書志則云一百二十六卷。又錄一卷。

蓋唐時已有闕佚。隋志又稱是書起光武訖靈帝。今考列傳之文閒紀及獻帝時事，蓋楊彪所補也。晉時以此書與史記漢書爲三史，人多習之。故六朝及初唐人隸事釋書類多徵引。自唐章懷太子集諸儒註范書，盛行於代，此書遂微。北宋時尚有殘本四十三卷。趙希弁讀書附志郡博聞見後錄並稱其書乃高麗所獻，蓋已罕得。南宋中興書目則止存鄧禹吳漢賈復耿弇寇恂馮異祭遵景丹蓋延九傳，共八卷，有蜀中刊本流傳，而錯誤不可讀。上蔡任泳始以祕閣本讎校，羅願爲序行之，刻版於江夏。又陳振孫書錄解題稱其所見本，卷第凡十二，而闕第七第八二卷。卷數雖似稍多，而核其列傳之數，亦止九篇，則固無異於書目所載也。自元以來，此書已佚。永樂大典於鄧吳賈耿諸韻中，並無漢記一語，則所謂九篇者，明初卽已不存矣。

本朝姚之駰掇拾後漢書補逸，會萬集遺文，析爲八卷。然所採祇據劉昭續漢書十志補註後漢書註虞世南北堂書鈔歐陽詢藝文類聚徐堅初學記五書，又往往掇拾不盡，挂漏殊多。今謹據姚本舊文，以永樂大典各韻所載參考諸書，補其闕逸，所增者幾十之六。其書久無刻版，傳寫多譌。姚本隨文鈔錄，謬戾百出，且漢記目錄雖佚，而紀表志傳載記諸體例，史通及各書所載，梗概尚一一可尋。姚本不加考證，隨意標題，割裂顛倒，不可殫數。今悉加釐正，分爲帝紀三卷，年表一卷，志一卷，列傳十七卷，載記一卷。其篇第無可考者，別爲佚文一卷，而以漢紀與范書異同附錄於末。雖殘珪斷璧，零落不完，而古澤斑斕，罔非瑰寶。書中所載，如章帝之詔增修羣祀，杜林之議郊祀，東平王蒼之議廟舞，並一朝大典，而范書均不詳載其文。他如張順預起義之謀，王常贊昆陽之策，楊政之嚴正，趙勤之潔清，亦復概從闕如，殊爲疎略。惟賴茲殘笈，讀史者尚有所稽，則其有資考證，良非淺鮮，尤不可不亟爲表章矣。

東觀漢記目錄

卷一
帝紀一
世祖光武皇帝

卷二
帝紀二
顯宗孝明皇帝
穆宗孝和皇帝

卷三
帝紀三
恭宗孝安皇帝
孝沖皇帝
威宗孝桓皇帝
孝靈皇帝（帝紀訖于靈帝隋書經籍志已有明文考其目次終紀不非闕佚故今不列其目）

卷四
年表
百官表
王子侯表
諸王表（案以下四篇全闕）
功臣表

恩澤侯表

卷五
志
地理志
禮志
郊祀志
朝會志（案以下二篇全闕）

卷六
列傳一（外戚）

東觀漢記目錄

光烈陰皇后
敬隱宋皇后
和熹鄧皇后
賢貴人
孝桓竇皇后

卷七
列傳二（宗室）
齊武王縯（載地理門皇后子路人自為篇故今剔為北海靖王興附祖父本書採綴成文）

明德馬皇后
孝和陰皇后
順烈梁皇后
孝崇匽皇后

律歷志
樂志
車服志
天文志

北海敬王睦
弘
城陽恭王祉
沛獻王輔
濟南安王康
阜陵質王延
中山簡王焉
彭城靖王恭
樂成王黨
琅邪孝王京
東平憲王蒼
廣陵思王荊
楚王英
梁
東海恭王彊
趙孝王良

孝德皇
卷八
列傳三
鄧禹
鄧鴻
鄧弘
鄧訓
鄧陟
鄧騭
鄧悝
鄧閶
鄧遵
賈復
平原懷王勝

耿況
耿國
耿秉
卷九
列傳四
岑彭
馮異
朱祐
祭肜
馮彭
祭遵
景丹
銚期
臧宮
劉隆
王梁
陳浮
堅鐔
耿弇
耿秉

卷十
列傳五
耿純
馬成
馬武
陳俊
傅俊

王霸
任隗
李純
劉植
劉嘉
李通
賈復
寇恂
任光
李忠
邳彤
劉歆
王常
賈融
賈宏
卓茂

鄧晨
吳漢
樊崇
吳祥
張歆
郭汜
陰識
陰傅
來歙
冀宏
樊梵
張況
張禹
陰睦
陰興

馬援
馬防
馬客卿
馬融
梁統
梁商
梁不疑
馬廖
馬光
馬嚴
馬棱
梁竦
梁冀
孫咸

伏湛
伏恭
侯霸
辟歆
朱浮
杜林
馮勤
伏盛
伏晨
宋弘
歐陽歙
張湛
張純
馮魴

馮石
卷十四
列傳九
朱鮪
鮑昱
馮衍
王閎
卷十五
列傳十
丁綵
宣秉
王丹
史觀漢記 目錄
中庸剛
郭伋
孔奮
衛颯
任延
樊鯈

趙憙
鮑永
田邑
馮豹
王元
丁鴻
宣彪
王良
郅惲
杜詩
張堪
法雄
董宣
李章

馮駿
卷十六
列傳十一
班彪
班超
鄭興
范升
桓榮
桓焉
桓典
張佚
劉昆
牟長
注丹
高詡
甄宇
李恭
丁邯
鄧讓
班固
班始
陳元
鄭衆
桓郁
桓鸞
桓曄
桓譚
劉軼
戴憑
尹敏
丁恭
張玄
蘇竟
温序

周嘉　索盧放　樊顯　崔象　崔瑗　狄明　王琳　王霸　李業　王霸　閻貢　井丹　廣延　周澤　孫堪　劉般　郭賀

劉茂　朱勃　楊正　崔烱　崔寔　古初　蔡順　逢萌　嚴光　周黨　耿嵩　郭丹　牟融　魏應　劉愷　吳良

劉平　種暠　朱穆　張重　趙岐　李燮　鄧彪　姜肱　郭躬　王景　王阜　李寶　宋均　徐防　薛漢　龐參　朱浮　桓虞　郭弘　葉茂　秦彭　康宮　鄭均　葉茂　朱浮　郭弘　桓虞

賈逵　老十九
呂馴
杜安
杜篤
趙興
毛義
郭鳳
梁鴻
李固　列傳十四
張酺
巢堪
魯丕
陳龍
尹勤
魏霸
應奉
鄭玄

江革　二十一
李育
杜根
宋揚
趙勤
高鳳
淳于恭
韓稜
魯恭
徐防
陳忠
何熙
應順
應劭
樂恢

何敞　卷二十
梁諷
王渙
黃瓊
張霄
李充
汝郁
郭玉
周榮　列傳十五
黃香
橫玩
周紆
司馬均
張表
鄭衆
楊震
楊璇
詹芭
所耦
鳳奮
弘訪
周舉
王堂

卷二十一
列傳十六
耿純 朱祐 馬武 王梁 祭遵 李忠 景丹 王常 成丹
劉植 耿弇 馬成 馬援 杜茂 寇恂 賈復 陳俊 岑彭
馮異 朱浮 任光 邳彤 鄧禹 吳漢 王霸 蓋延 銚期

祝良 丘均 趙序 范光 陳元 李雲 宗資 段熲 陳球 湯球 荀曇 高彪 韓卓 皇甫嵩 趙溫

卷二十二
李膺 卜福 楊喬 魏成 段熲 陰識 張意 潮恭 孔融 周昕 郭汜 蔣濟 馮模 劉訓 梁福 蔣斌 鄧訓 朱浮 祭肜 耿弇 馬成 馬援 杜茂 寇恂 賈復 陳俊 岑彭

蔡邕 劉珊 呂布 須誦 周行 雍僖 范康 宗慶 喜爽 巴異 陳梁 羅歆 畢岑 邢賓 羊賜 沈堂 陳寵

列傳十七 刘
卷二十三
載記
劉玄
申屠志
劉盆子
東觀漢記 目錄
呂母
虞芳
彭寵
秦豐
厲鄧
公孫述
列
江伯坤
祚都夷
西域
公賓就
陳遵
赤眉
王郎
蘇茂
張豐
鄧奉
隗囂
延岑
鉅鹿孫躍
附東觀漢記范書異同

東觀漢記 目錄
鄧太后詔珍與劉騊駼作建武以來名臣傳此漢
記之初續也史通又云劉等奉
與諫議大夫黃景作諸王王子功臣恩澤表南
單于西羌傳元嘉元年復令大中大夫邊
韶大將軍梁冀雜作孝穆皇
二皇及順烈皇后傳入安思等后儒
林傳入崔寔崔烈事入文苑又與
本頂帝功臣梁松竇固及外戚
有四篇記十漢記其代漢
傳亦云元嘉中桓

後漢紀伏純心與袁安程寤共撰漢紀延篤傳亦稱
心與朱穆劉陶共作東觀北其記之非續也蓋
乎史官史惟保傅乃設有漢記之名史通又云蔡
平中光祿大夫馬日磾議郎張華侍郎胡昭著作東觀
增續紀傳之可成者別作謝會東觀二志後
朱普徙朔方上書求還續成十志董卓作亂舊
散逸及在許都楊彪頗存注記案范書蔡邕傳邕
在東觀與盧植韓說等撰補後漢記所作堂谿典
十意又補諸列傳四十二篇因李傕之亂多不存

盧植傳亦稱熹平中植與邕說並在東觀補續漢
記又劉昭補注司馬彪書引袁山松書云劉珍劉陶蔡
邕共述建武以來事訖永初中謝承書云胡廣博舊儀蔡
邕以為修者為祭祀志注書李賢注薛道上書云臣祖父
諸志所敘剛已竟一部凡接續者四前志所無臣
敘撰似稍多而校其列傳之數亦止九篇則圖無
異于舊貫行之則叔于汉百年以來所
顧為席行之則叔于汉百年以來所
釋其所見本各第先十二而閻第七第八二卷卷

後漢紀 目錄
郎博聞見校錄並稱其書乃高麗所獻蓋已罕得
南宋中興書目則止存鄧禹吳漢賈復耿弇寇
馮異祭遵景丹蓋延九傳共八卷雖時有蜀本流
傳而錯誤不可讀上蔡邕引中興以來所
述建武以來事訖永初中謝承書云胡廣博舊儀蔡
邕引中興以來所任為始以秘閣本讎校羅
修者為祭祀志注書李賢注薛道上書云臣祖父
釋其所見本各第先十二而閻第七第八二卷卷
數雖似稍多而校其列傳之數亦止九篇則圖無
異于舊貫行之則叔于汉百年以來此書久佚永樂大典
修者為祭祀志注書李賢注薛道上書云臣祖父
乃從吳琯諸校本錄出無漢紀一語則許說九

姚本不加攷證隨意標題、割裂顛倒不可殫數今悉加釐正、分為帝紀三卷、年表一卷、志一卷、列傳十七卷、載記一卷、其篇第無可攷者、別為佚文一卷、而以吳記與范書異同附錄于末、雖殘珪斷璧、零落不完、而古澤斑斑、旧非瑰寶、書中所載如章帝之詔增修碑記、杜林之議郊祀、袁王莽之謀廟鐘、一朝大典、而范書均不詳其文、他如孔、順烈皇后之冊、王侯類已為之、杜正之嚴正、趙孟之謚清、皆後代所取則、如珠名疏學、惟賴此殘篇

讀史者尚有所攷證、則此書或庶幾不可不為表章矣、乾隆四十二年十月恭校上

總纂官　臣陸錫熊
纂修官　臣紀　昀
覆勘官　臣楊昌霖

東觀漢紀卷一

帝紀一

世祖光武皇帝

光武皇帝諱秀高帝九世孫也承文景之統出自長沙定王[批]王生春陵節侯[批]生春陵本在零陵郡節侯歸考侯原缺作孝侯今從范書陽泰王祉傳及有司文還注改[批]城以土地下濕元帝時求封南陽蔡陽白水鄉因故國名曰春陵皇考初為濟陽令有武帝行過宮常封閉帝將生皇考以全舍下濕閒宮後殿居之[批]范書帝紀李賢注引蔡邕碑云光武生皇考以全舍不顯閒宮後殿居之

東觀漢記　卷一

與此合范書誤生于非舍殊誤建平元年十二月甲子夜帝生時有赤光室中盡明如晝皇考異之使卜者王長卜之長曰此善事不可言是歲有嘉禾生一莖九穗長大于凡禾縣界大豐熟因名帝曰秀先是有鳳凰集南陽故宮中皆老厭鳳聖瑞萌兆始形于此帝為人隆準日角大口美鬚眉長七尺三寸在春陵時望氣者言春陵城中有喜氣乃夫試王氣禁忌遣執金吾[批]范書帝紀望氣者蘇伯阿也[批]名蘇伯阿也年九歲而南頓君卒范書帝紀南頓君名欽帝考也[批]陰其叔父在前入小學後之長安受尚書于中大夫廬江許子威資用乏與司舍生

世祖光武皇帝諱秀字文叔南陽蔡陽人高祖九世孫也出自景帝生長沙定王發發生舂陵節侯買買生鉅鹿都尉外回回生南頓令欽欽生鉅鹿太守良良生巨鹿都尉

重黃帝之例本作數百字後人重參經芒書帝紀日百字後雲車十餘丈臨城中旗幟蔽野塵煙連雲金鼓之聲數十里或高地丈或爲衝車撞城積弩射城中矢下如雨城中負戶而及乘邑白以爲成功漏刻有流星墜營中正亦有雲氣如壞山直營而實不及地尺而散吏士皆壓伏時漢兵在定陵郾者聞尋邑兵盛皆怖畏遂其意爲東大命諸將行諸部堅陣帝將步騎千餘前去尋邑軍四五里而陣尋邑遣步騎數千合戰帝奏之斬首數十級諸部將要曰劉將軍平生見小敵怯今見大敵勇甚哥怪也各復進尋邑兵卻諸部乘之斬首數百千級連連不絕尋邑兵大奔北殺尋而昆陽城中兵亦出中外擊合大呼天地風雨暴起下如注水滿成川滍水盛大漂邑大衆遂潰奔走赴水溺死者以數萬計水爲之不流邑與嚴尤陳茂輕騎乘死人渡滍水北去軍盡獲其珍寶輜重車甲連月不盡五月齊武王拔宛城齊武王部將劉稷齊武王強

等之基門請潮復收齊武王即日皆物故帝降拜陽雖得入意不安門下有擊馬萬鼓者馬驚碾碎數十人意不出視之乃馬也帝在父城徵詣宛拜帝爲破虜大將軍封武信侯更始害齊武王帝飲食語笑如平常獨居輒不御酒肉坐卧枕席有流星墜帝治處更始欲北之雒陽以帝爲司隸校尉先到雒陽整頓官府文書移檄屬縣三輔官府吏望官府吏太平御覽作吏士東迎雒陽耆見吏始詣將過者乙數十輩皆冠幘衣絳人衣諸生縫掖褒大爲長安所笑知者或笑其衣奔亡入洛都城之及見司隸官屬皆相指視之極望老吏或垂涕曰黎庶復見漢官儀體賢者增附史始欲以迎親巡行河北大司徒鄧禹遣之河北十二月帝持節度孟津渡河北岸邑兵千人從瑕丘來迎帝進擊邑兵二千人從瑕丘來迎帝進擊邑兵二千人從瑕丘來迎帝進擊邑兵二

者飢爭奪之傳吏疑其偽乃拉殺數十通給言邯鄲將軍至官屬皆失色帝升車欲起而憐不免衆坐曰請邯鄲將軍入久乃駕去夜止蓽亭大風雨馮異進一簞麥飯兎肩開王即兵至復驚去至南宮天大雨帝引車入道宮空舍盡中有大竈馮異抱薪鄧禹吹火帝對竈炙衣舍真定帝自擊羽騎北步花古不載似云帝行往山柱盧奴南擊新市真定邳彤等兵降下之則大會真定當即南宮定時在是時'則帝'帝'帝率鄧禹等擊王郎劉奉范書鄧禹遂西鄧禹營李賢注作劉發遣鄧禹等招集百姓以帝新破大敗吏意聚

觀見帝餐啖勞勉吏士感激皆為用馮異傳俱不載此記惟異字今刪改范書鄧禹傳注作劉發范書帝紀建武元年正月帝擊尤來大搶五幡真天人也帝引兵攻邯鄲連戰郎兵堅拒折郎遣諫議大夫杜長威紀作杜威帝持節詣軍門帝意解乃延請入帝見上據地曰實威帝遣還子與也帝曰正使成帝復生天下不可復得也況子輿乎長威請降得萬戶侯帝曰一夕不可得長威曰邯鄲雖鄲君至祥力城守尚可支一歲終不謀臣相殺而降但得全身也解去而郎范陽令吳漢將兵薄東士至中山諸將復請上尊號上奏大事及與惡人相守非計也高帝大笑帝大笑發詣還是時大搶五幡也悟士衆喜樂師行鼓舞歌詠雷聲八氣震動至白大王社稷為計萬姓為心耿純說帝曰天時人事已可知矣和王莽時帝與伯叔及姊壻鄧晨襲人蔡少公

燕語少公通識言劉秀當為天子或曰是國師劉子駿
也帝戲言曰何知非僕耶坐者皆大笑時傳聞不見赤
伏符文軍中所為伏符不見文章軍中所為帝未信到部帝
所與在長安同舍諸生強華自長安奉赤伏符詣部與
帝會崔發等復固請曰符瑞之應昭然著聞矣乃命有司
設壇于鄗南千秋亭五成陌
建武元年夏六月己未即皇帝位燔燎告天禋于六宗改
元為建武改鄗為高邑詔曰故密令卓茂束身自修執
節悾固斷斷無他其心休休為夫士誠能為人所不能

為則名冠天下當受天下重賞故武王誅紂封比干之
墓表商容之閭今以茂為太傅封宣德侯（案宣范書卓茂傳作安）
食邑二千戶賜安車一乘衣一襲金五斤冬十月帝入雒
陽幸南宮遂定都焉高帝破聖公與朱鮪書曰天鋒之日
神星晝見太白清明（案范書帝紀未即位前後凡破更始大司馬朱鮪軍即位後
凡破銅馬青犢尤來等十餘輩更始大司馬朱鮪軍即位後
未知何時又來攻破之）二年春正月益吳漢鄧禹等封（案范書帝紀及李彤傳三月
定國公王匡軍北云云）自漢草創德運正朔服色
未有所定高祖以土德王以漢水德立北畤而祠黑
帝孝文貴誼公孫臣以為秦水德漢當土德至孝
武兒寬司馬遷始推五德之運漢
也帝戲言曰何知非僕耶坐者皆大笑時傳聞不見赤
伏符文軍中所為伏符不見文章軍中所為帝未信到部帝
所與在長安同舍諸生強華自長安奉赤伏符詣部與
帝會崔發等復固請曰符瑞之應昭然著聞矣乃命有司
設壇于鄗南千秋亭五成陌
建武元年夏六月己未即皇帝位燔燎告天禋于六宗改
元為建武改鄗為高邑詔曰故密令卓茂束身自修執
節悾固斷斷無他其心休休為夫士誠能為人所不能
不郊帝嚳漢雖唐之苗堯以歷數命舜高祖赤龍火德
承運而起當以高祖配堯之後元復于漢宜以時修復
虖陽城陽縣堯帝之冢雲臺致敬祭祀之禮儀亦如之
帝遣游擊將軍鄧隆與幽州牧朱浮擊彭寵隆軍路浮
軍雍奴相去百餘里遣吏上奏言寵破在旦暮帝讀檄
未竟起曰兵必敗北汝歸可知吏還未至隆軍果為寵
兵挾擊破浮軍遠以兵走幽州咸曰上神
三年帝征泰豐幸舊宅（范書帝紀及李彤傳三月
五月還宮全李彤等而擊泰豐自將而征夏四月破新鄧奉
於正至冬十月乃幸春陵此幸連書之殊未明晰今考）幸春陵祠園廟大置酒與
春陵父老故人為樂以皇

祖宗業爲昌陵後改爲章陵以春陵鄉爲章陵縣在
舂陵紀改春陵鄉爲章陵縣在范史光武六年北益通從事言之陳寵上書報以殊禮
建武六年北益通從事言之陳寵上書報以殊禮
四年夏五月帝幸盧奴爲征彭寵故也自王莽末天下旱
霜連年百穀不成元年之初耕作者少民饑饉黃金一
斤易粟一石至二年秋天下野穀旅生麻菽尤盛或生
成菜菜實野蠶成繭被山民收爲絮採穅穀果以爲蓄
積至是歲野穀生者稀少而南畝亦益闢矣

東觀漢記　卷一

六年春二月吳漢下朐城臨范書朐作胸盖胸也天下悉定惟
臨范書趙紀是幸太學賜博士弟子有差
平張步踞也
獨公孫述隗囂未平帝曰取此兩子置度外乃休諸將
置酒賞賜之每幸郡國下輒見吏輒問以數十百歲能
史次第下至掾史隨練臣下之行下無所隱其情遠數
十歲事若案文書史民驚惶不知所以入自以見識家
由以蒙恩遠臣受顏色之惠坐席之間以要其死力當
此之時賊轍日以百數憂不可勝帝猶以餘閒講經藝
發圖讖制吾公孫述著曰公孫皇帝罷遣子入侍范書述作引經
書趙紀隗囂遣子恂入侍在五年冬十二月

到輒延見數十見深本書馬作凡十四見
如此也材兵驍人其勇非人之敵開心見誠與人語好
醜無所隔海內國講天下事極盡下思兵事万畧並敵校
勝制遠多大節與高帝等經學博覽政事文辯前世無
比篤曰如卿言勝高帝耶曰不如也高帝大度無可無
不可今上好吏事動如節度不飲酒篤大笑曰如卿言
反復勝也隗范書馬援傳篤此故指言于篤遣子入侍之後與范書異
代郤太守劉與將數百騎攻賈覽上狀檄至帝知其必
敗報書曰欲復進兵恐失其頭首也詔書到與已爲覽

東觀漢記　卷一

所殺長史得檄以爲國家坐知千里也
七年正月詔尚臣奏事無得言聖人又舊制上書以青
布囊素奏封書不中式不得上既上詔北軍侍報前後
相屬范書太平御覽作連歲月乃決帝躬親萬幾急于下情
乃令上書啓封則用不得刮摩書范書御覽作取具
文字而已奏詣闕半以上其有當見及冤結者常以日
出時騶騎馳出名入其餘罷吏輒出報即罷去如神
遠近不偏幽隱上達民莫敢不用情追念前世園陵至
盛王侯外戚葬埋僭侈吏民相效寖以無限詔告天下

八年閏四月車駕西征河西大將軍竇融與五郡太守
北騎二萬迎帝隗囂士衆震懼作吳漢岑彭追守之
西城作
九年春正月隗囂餓出城餐糗精腹服死
十一年幸章陵修園廟舊宅田里舍(文選莊作過章陵祠園廟)
十二年吳漢引兵擊公孫述(范書帝紀吳漢伐公孫述)
二月下入牂牁爲界云云(范書吳漢傳漢攻廣都)
月方是十二年事此蓋誤(乃在次年正月)
城守未下詔書告漢直擣兵到成都據其心腹後城營(通始事言之)入牂牁爲界小縣多

自解散漢意難前獨言朝廷以爲我縛賊手足矣二條此
未明晰故有誤遣輕騎至成都燒市橋(范書吳漢傳漢攻廣
都拔之遣輕騎燒成都市橋故下詔書有堅守廣都當見
誅此不載廣拔廣都當是脫佚之)武陽以東小城營皆奔
走降竟如詔書漢兵乘勝追奔遠距守詔書又戒漢曰
成都十萬餘衆不可輕也且堅據廣都城去之五十里
待其郤營攻城罷倦引去乃首尾擊之勿與爭鋒述兵
不敢來轉營郤之移徙輒自堅(此下范書吳漢傳有
建武二年封爵後徙封酇侯孔安爲殷紹嘉公至是改封
十四年封孔子後孔志爲褒成侯)

公孫述故哀帝時(此以下未明晰疑述傳云哀帝
漢家制度出入法駕鑾旗(疑文任爲師又云述少爲郎習
陛戟然後皇出居閨上與北文相備即以數郡備天子
用述破益州乃傳送樂師郊廟樂舞車乘輿物是後乃
稍備具爲述伏誅之後而事少閉官曹文書減舊過半
下縣吏無百里之錄民無出門之役
十三年封殷湯嘉公爲宋公(同承休公爲衛公帝紀書
建武二年封爵後徙封酇侯孔安爲殷紹嘉公至是改封
十四年封孔子後孔志爲褒成侯)
詔曰制史太守多爲詐巧不務實核苟以應田爲名聚

人田中行度廬屋里落聚人遮道啼呼攀援志光武紀
即拾杖聖田頃數及戶口年紀十六年河南尹及諸
十餘人坐度田不實皆下獄死之劉隆傳
天下墾田多不以實戶口年紀五有增減十五年
詔下州郡檢覈其事而刺史太守多不平均或優饒
右倭刻覈羸百姓嗟怨遮道號呼聖徵下獄此所
記事之實來完
十五年帝以日食避正殿讀圖讖光武紀
在二月乙亥晦日
多御坐廡下浴露中風發疾苦眩甚左右白大司馬史
病苦如此不能動搖自強從公出乘以車行數里病差
四月二日車駕宿偃師病差數日入南陽界到葉以車
騎省數日行黎陽兵馬千餘匹逐到章陵起居平愈
東觀漢記　卷一　十五
鳳凰五高八尺九寸毛羽五采集潁川羣鳥從之益地
數頃留十七日乃去圖范書光武紀鳳
露宿牛馬放牧道無拾遺見在冬十月
十九年帝下詔曰惟孝宣皇帝有功德其上尊號曰中
宗幸南陽女南至春頓止令大置酒賜吏民復南頓
租一歲吏民叩頭言皇考居此日久陛下識知寺舍
每來輒加厚恩但復一歲少薄願復十歲帝曰天下重
寶大器當恐不任日慎一日安敢自遠期十歲復增一
成
東觀漢記　卷一　十六
船之造各矣夫周公孔子猶不得存安得松喬與之而
共遊乎文帝臨終治之義景帝將作大匠實融上言園
陵屋表無慮所用帝曰古帝王之葬皆陶人瓦器木車
芻馬使後世之人不知其處太宗識終始之義景帝能
遵孝道遵天下以寧為獨完其腦豈不美哉今所制地
不過二三頃無高墳也顯節陵以下至此見太平
入帝常自細書一札下行報郡縣以歌朝至日晏夜講
經論論政事帝未行事次說

在家前濕地里能走次第北到又直忠臣孝子義夫節士聞莫不激揚悵恨欣然和悅群臣爭論上前當速日登太子當乘間言陛下有禹湯之明而失黃老養性之道今天下大安少省思慮養精神帝答曰我自樂此特城郭丘墟掃地更爲帝悔前徙之（范書光武紀建武十五年從陰門代郡上谷三郡民置常山關以東二十五年省五原郡其吏人置河東二十六年遷中郎將鎮撫南單于匡綏令入居雲中于是雲五原朔方北地定襄鴈門上谷代八郡民歸于本土者言其復本土者言其復舊處也）郡國皆復置此等八郡民歸本土者言其復本土者言其復舊處也）郡國皆復置此十七年超遷上谷太守

東觀漢記　卷一　十三

是而定民始從業

三十年有司奏封禪記曰樂異連仍日月薄食百姓恐嗟而欲有事于太山汚七十二代編錄以羊皮雜貂裘何強顏耶

三十二年羣臣復奏宜封禪遂登太山勒石紀號改元爲中元

中元元年（范書光武紀建武三十二年也改元帝垂長安宮以中元元年正月己卯改元）

安利長陵還過灈陽宮是時醴泉出于京師郡國欽醴泉皆以甘露降羣臣上言地出醴泉應而朱草萌生命太史撰具鄉國所上帝不聽是以史官詳紀

甲申使司空馮魴告祠高祖廟曰高皇呂太后不宜配食薄太后慈仁孝文皇帝賢明子孫勤福延至于今宜配食地祇高廟令上薄太后尊號爲高皇后遷呂太后于園四時上祭初起明堂靈臺辟雍及北郊北域

宣布圖讖于天下

二年春二月戊戌帝崩于南宮前殿在位三十三年時年六十二遺詔曰朕無益百姓如孝文皇帝舊制葬務從子儉葬號爲皇帝羣臣奏議謚曰光武皇帝廟曰世祖三月葬原陵

帝詔曰明設丹青之信廣開束帛之路蓋此謂也（范書光武紀建武十三年功臣增邑李賢注簿曰）

一百八十九人案范書趙憙紀建武十三年功臣增邑二十五人與此異帝以天下沈定思念佐宅功臣皆以列侯就第思過其厚遂方貢甘珍必先祖賜列侯不令以吏職高過故皆保全帝封新野主子

鄧訓爲長公主封邑在陳留長垣縣也北考妣子周均爲富波侯

閻皇后父耿寶爲侍中建武十八年追論重爲壽張侯

十三年孫茂平望侯建武二十七年封

光武帝以建武十三年封建從子冲更始時爲偏將軍降

父鄧晨爲堂邑侯建武二年追爵

支子識爲鹿侯建武二年追爵

子陰陸爲宣恩侯建武九年始追爵與

后紀稱建武十三年封新陽侯此作信陽侯信陽侯與

弟子來歙爲征羌侯建武十一年追爵

鄉侯以建武十三年封由宜西

事通傳通聚武女

子也又范書稱封

弟伯姬是爲寧平公主雄通

父鄧晨爲陽安侯建武范書

書紀后紀晨以建武二年追贈子況繼晨侯范

十六年追贈子況繼晨侯范

兄子竟許鄧侯匡薨子侯案書鄧

封弟岑嬈子馮世爲鍾離侯

范載岑彪不載岑彪事

賈而背不設民樂與官市設以賣精布糯或幽而光帝

[illegible]有仁聖之明知勢形體天然之要罔非人之敬會然

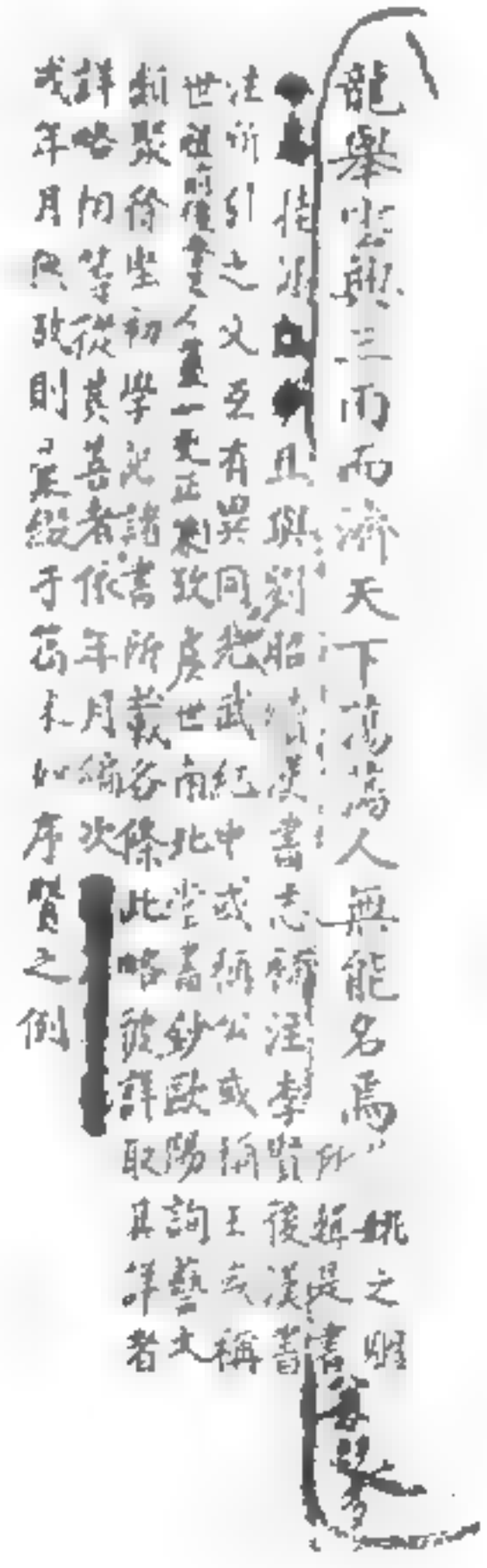

龍舉坐興三雨而海天下萬萬人

注所引之文至有異同范武紀中世祖隆準龍顏一要正劉致廣世南北中

劉聚徐坐初學記諸書所載各條次

詳略不等從其善者依年月編次

或年月無攷則置綴于篇末如序

無能名焉

挑之明

賢之例

顯宗孝明皇帝

孝明皇帝、諱陽、一名莊、世祖之中子也、建武四年夏五月甲申、帝生豐下、紫光赤色、有似于堯、世祖以赤色、名之曰陽、幼而聰明睿智、容貌莊麗、十歲通春秋、推誠對師傅、無以易其辭、（案）太平御覽作十一年通春秋、上比及冠、乳母以罪當出、帝頭曰、要當留我、陽對曰、思慕無已、從師傅無以易其辭、少母光烈皇后、初讓尊位為東海公、時天下墾田皆

不實、詔下州郡檢覆、百姓嗟怨、州郡各遣使奏其事、世祖陳留吏牘上有書曰、頴川弘農可問、河南南陽不可問、詔吏、於是問頴川弘農、時守在饒、河南南陽守在懈、故言可問、不可問、如此、何以知其然耶、對曰、河南帝城、多近臣、南陽帝鄉、多近親、是以知之、世祖令虎賁路引、升靈臺、望雲物、大赦天下、詔曰、

（范書陰識傳）改識為扶鍚侯、楚王英子許昌龍舒侯、二年春正月辛未、宗祀光武皇帝于明堂、帝及公卿列侯、侍從郎吏、冠法冠、衣絳單衣、赤舄、執大圭、立于阼階、南鄉、尚書令奉高廟玉牒、藏于金匱、帝讀祝文、畢、復藏金匱、三月、初臨辟雍行大射禮、冬十月、幸辟雍、初行養老禮、

定疑誠、九合諸侯、封師
五經章句、每鄉射禮畢、
足時學者、咸莊帶拘
甲子西巡、幸長安、祠高
邑、陳德處會郡縣吏勞
東都、臣望顏色儀容、類
陛時、臣二懼畏、見吏實
朗、識先帝時事、語不僭差、陛下
問懽喜、陛下至明、發步酷吏、視
人如赤子、臣五懽喜、延
太常和吹為樂、內侯、親自執作
正坐自講說、儒生四方依吹、
太平、江太守侯霸出王雄子大
公、設非公卿不得理乎、太常其
子朗以備樂、
、年冬十月、上臨辟雍、養老五更、禮畢、上手自詔令尚
書侯霸、節高二公、
九年、為四姓小侯置學、
十年夏四月、行幸南陽、祠章陵、以
史記　卷二　四
它、徙單、名校官子弟作雅樂、奏鹿鳴、
以候嘉賓、至朝（招）勞養三老官屬、是時天下平、人無
在後、成比舍於百姓、歌舞祭祀、作樂
十二年、以益州徼外夜郎王來朝、
十三年、帝講于四門、觀視者衆、有諸生商
十四年、帝行巡狩于岱宗、柴告至岱宗之
史記　卷二　五

所過樹木方春日無得有所伐斬車可引避也

一年二月帝東巡狩泰山至于岱宗柴望秩山川禮
畢西南來征祀園上孔子後褒成侯等
成來助祭大赦天下祀五帝于汶上明堂耕于定陶幸
濟東王宮濟陰王宮孔子七十二弟子禮畢命儒考論難
作五經章句

詔曰乃者白鳥神雀九尾狐三足烏赤
是年冬皇見肥城寧輿上

足烏集沛國白鹿九尾狐見

三年代郡高柳烏桓生三足大如雞色赤頭上有角長
丈餘美陽得鼎銅槨表色青黃有古文

帝賜尚書銅各一手署姓名韓棧楚龍泉到壽蜀漢太
守黃紹成一室納兩男其餘皆平男其時論者以
為被服深有謀故得龍泉壽明建有大章故得漢文劍
憲敦樸有章于內不見于外故得假成劍名曰名和表

特詔同國虎賁郎常從國厚恩位在中臣宿衛禁門當
進人不避仇讎舉哥不避親戚今陛下踐門內是懦恣縱
薄虎賁閑內所使至欲相殺于殿中交通輕
姑不禁捕此皆生于不學之門所致也事故陛下詔之書不盡其事故
元和二年以來至章和元年凡三年風凰三十九見鄧
四

章帝時鳳凰見百三十九麒麟五十二白虎二十九黃
龍三十四青龍黃龍鸞鳥神馬神雀九尾狐三足烏赤

烏白兔白鹿白燕白鵲甘露嘉瓜
朱草連理實日月不絕載于史官不可勝紀上盧氏條與
山象芝神獸之文鳳凰神爵紀瑞
章曰書云孝乎惟孝友于兄弟聖之至要也乾乾夕惕
宿夜寐天帝王之上行也明德慎罰湯文所務也密靜
大下安小人高其之桃至此肅宗承該四德以繼祖
為被服深有謀故得龍泉壽明建有大章故得漢文劍
憲敦樸有章于內不見于外故得假成劍名曰名和表
為故得龍泉壽明建有大章故得漢文劍
憲敦樸有章于內不見于外故得假成劍名曰名和表
為被服深有謀

孝殤皇帝

孝殤皇帝諱隆、和帝之少子也、和帝崩、皇子胜、勝、有罪、不得嗣、故立隆、延平元年冬十二月、和帝崩、是日倉卒、未有所立、太后與兄車騎將軍鄧騭定策禁中、以隆生數月、養宮人舍、即日入、即皇帝位、謁高廟、大赦天下、改元延平、尊皇后曰皇太后、太后臨朝、詔有司奉上璽綬、謁進殤帝於前殿、年二歲、葬康陵、

東觀漢記　卷二

孝安皇帝紀　卷三

孝安皇帝諱祜、清河孝王第二子也、少聰明敏達、恣仁慈和、寬仁博愛、好樂施予、自在邸第、數有神光赤蛇嘉應、昭曜于室內、又有赤蛇盤紆殿屋牀第之間、孝王常異之、年十歲、善史書、喜經籍、和帝甚奇重焉、號曰諸生、數燕見省中、特加賞賜、下及玩弄之物、諸王子莫得與比、殤帝即位、郡后臨朝、以帝幼小、詔留于清河邸、欲為

東觀漢記　卷三

儲副、殤帝崩、以王青蓋迎齋于殿中、拜為長安侯、乃即帝位、深深恪勤、政教經學、篤志供養、委政長樂宮、永初元年、徵外兼龍橋等六種、慕義降附、永昌獻象牙、熊子、新城山泉水大出、突壞人田、水深三丈十一月、帝始講尚書、說于典藝、

二年春正月、帝加元服、夏六月、雨雹、大如芋魁、雞子、風拔樹發屋、閏七月、徵外九種、衆降、

三年、厲門烏桓及鮮卑叛、五原郡兵敗于高梁谷、

四年、新野君虎賁以、玄玉赤綬、貝錢三千萬、布三萬匹、

（劉珍等著東觀記）

五年漢陽人杜琦反、自稱安漢將軍、漢陽故吏杜習、手刺殺之、

六年正月甲寅、皇太后幸大臣邸第、賜宗屬、

七年、郡國蝗飛過、調清水縣彭城廣陽廬江九江設九卿、

十萬斛、送敖倉、

元初元年、日南地坼、長一百八十二里、廣五十六里、

二年、詔衣蜜衣堂作等歸義安定太守杜恢與司馬鈞并威擊羌、恢等至北地靈州丁奚城為羌所害、

（東觀漢記） 卷三

鈞擁兵不救、收下獄、減田山高少等攻城殺長吏、州郡落五里壘夷六亭兵追擊、山等皆降、賜五里六亭米率

金帛、谷有差、

四年武庫火、燒兵物百二十五種、直千萬以上、皮人雜羌大豪恬狼等詣度遼將軍降、

延光二年、九真言嘉禾生、禾百五十六本、七百六十八穗、

三年、鳳凰集濟南臺巫瞿豹舍樹上、賜弟各有差、衡縣未建理定陵縣未建理頻川上言麒麟白鹿見、黃龍見

忽城又見諸縣、

四年春三月、幸宛、還帝、時年三十二、御車所經、薄如故、及還宮、見后與詐、不答、令葬侯知帝還、欲伏道得病、還司徒等分詣、部廟社稷告天請命、註、像百姓、如長考妣、塞外、

敬宗孝順皇帝

孝順皇帝諱保、孝安皇帝長子也、母早薨、追謚恭愍皇

（東觀漢記） 卷三

后、帝幼有簡厚之質、寬仁溫惠、始入小學、經章句、知慕父母、歲、永寧元年、為皇太子、受業尚書、兼貫敏達、初乳母王男的監那支為大長秋之、太子數為歎息、京等江京中常侍樊豐等所譖愬、殺之、太子數為歎息、京等陷太子、太子坐廢為濟陰王、二年事、見延光元年、明年三月、安帝崩北鄉侯即尊位、王廢、不得上殿、臨柏而哭、哀泣血、不下餐粥、北鄉侯、卿侯、虎賁騎將軍閻顯等破、前不用濟陰王令、用忽人、白閻太后、復徙立濟王子、閉宮門、心兵自守、中黃門孫

程等十九人、共計贓汪京等以迎澤陰王子德陽殿、
而鉅下即皇帝位、司空劉赦以阿附忠逆、辭名非其人、
策免、
永建元年、太傅馮石、太尉劉矣以阿黨權貴、辜郤以人
多疾免、
三年、太傅桓焉以無清介辭名策罷、
四年、漢陽李固都尉滿密、因桂陽太守文礫、獻大明珠、
詔曰、海內頗有災異、而黎不惟竭忠、而遠獻明珠、以求
媚、今對珠還蒲密、太尉劉光、可空依時、以陰陽不和、久

託病、策罷、司徒許敬、為陵縣使官、策罷、以千石祿終身、
六年、葉調國王遣使師會詣闕貢獻、以師會為漢歸義
葉調邑君、賜其君紫綬、及婢、國王雍由、亦賜金印紫綬、
陽嘉元年、望都蒲陰狼災、為害、至乃殘食孤幼、博訪其
所致、詔曰、政失厥中、狼災為應、至乃殘食孤幼、博訪其
故、山藪尊靈、園所望秩而化不奉、刑放濫、吝加孕
婦也、
二年、汝南童子謝廉、河南童子趙建、年十三、
●春通一經、以太學初給、名而至、皆除郎中、
疏勒國王盤遣使文時詣闕獻師子封牛、
四年、太尉施延、以選舉合汗、策罷、永陵二日食、京師不
覺、詔曰、朕以不德、謫見于天、永和六年、十二月、詔設將軍、
父子三人叩、其以廣中南鄭之武陽亭侯、食租稅、
為武陽亭侯、食租稅、
漢安元年、以連年兵荒、前代西夷、克敵深入、
永建元年、太傅馮石、太尉劉矣、以阿黨權貴、罷策、
多疾免、
三年、太傅桓焉、馬以無清介辭名策罷、
四年、漢陽李固都尉滿密、因桂陽太守文礫、獻大明珠、
詔曰、海內頗有災異、而黎不惟竭忠、而遠獻明珠、以求
媚、今對珠還蒲密、太尉劉光、可空依時、以陰陽不和、久
託病、策罷、司徒許敬、為陵縣使官、策罷、以千石祿終身、
六年、葉調國王遣使師會詣闕貢獻、以師會為漢歸義
葉調邑君、賜其君紫綬、及婢、國王雍由、亦賜金印紫綬、
陽嘉元年、望都蒲陰狼災、為害、至乃殘食孤幼、博訪其
所致、詔曰、政失厥中、狼災為應、至乃殘食孤幼、博訪其
故、山藪尊靈、園所望秩而化不奉、刑放濫、吝加孕
婦也、

二年、汝南童子謝廉、河南童子趙建、年十三、
●春通一經、以太學初給、名而至、皆除郎中、
中、疏勒國王盤遣使文時詣闕獻師子封牛、
四年、太尉施延、以選舉合汗、策罷、永陵二日食、京師不
覺、詔曰、朕以不德、謫見于天、永和六年、十二月、詔設將軍、
父子三人叩、其以廣中南鄭之武陽亭侯、食租稅、
為武陽亭侯、食租稅、
漢安元年、以連年兵荒、前代西夷、克敵深入、
永和六年、十二月、詔設將軍、
父子三人叩、其以廣中南鄭之武陽亭侯、食租稅、
為武陽亭侯、食租稅、
漢安元年、以連年兵荒、前代西夷、克敵深入、
詔注上有闕文據安元年三月雒陽大水所增益一事也（見劉昭五行志）
秋六百石、其九十家不自存、給田、海內頗有災異、而黎不惟竭忠、而遠獻明珠、以求
媚、今對珠還蒲密、太尉劉光、可空依時、以陰陽不和、久
託病、策罷、司徒許敬、為陵縣使官、策罷、以千石祿終身、
六年、葉調國王遣使師會詣闕貢獻、以師會為漢歸義
葉調邑君、賜其君紫綬、及婢、國王雍由、亦賜金印紫綬、
陽嘉元年、望都蒲陰狼災、為害、至乃殘食孤幼、博訪其
所致、詔曰、政失厥中、狼災為應、至乃殘食孤幼、博訪其
故、山藪尊靈、園所望秩而化不奉、刑放濫、吝加孕
婦也、

二年、詔策民無得酤賣酒、
建康元年、八月、帝崩于玉堂前殿、在位十九年、時年三
十、遺詔無起寢廟、衣以故服、珠玉玩好、皆不得下、務為
節約、葬憲陵、有司奏言、孝順皇帝、宜配享聖哲、龍興統業、
指乾則古、欽承鴻烈、宜思以稱、明白詳議、以
崇左祖、遺詔昭約、順合萬國之
情、狹不起寢廟、通履前制、敬
慎終、有始有卒、孝經●、

愛敬孟子曰親而德教加于百姓、詩云、發憤忘食、樂以忘憂、惟民之則、臣請上尊號曰敬宗廟、天子世世獻奉、藏主於祭、追武德之舞、如祖宗故事、路布泰平、

孝沖皇帝

孝沖皇帝諱炳、順帝之少子也、年三歲、是時皇太子數不幸、閻氏未定、有司宜建聖嗣、建康元年四月、立為太子、順帝崩、太子即位、尊皇后梁氏為皇太后、帝幼弱、太后臨朝、

永嘉元年正月、帝崩于玉堂前殿、在位一年、葬憲陵、

孝質皇帝

孝質皇帝諱纘、章帝玄孫、千乘貞王之曾孫、樂安王鴻之孫也、年八歲、質純淑好學、尊師有閒于郡國、孝沖帝崩、徵封建平侯、即皇帝位、九江賊馬勉收死傳勉頭及所帶玉印虎龍皮冠黃衣詣雒陽、路逢夏城門

司徒蝗水為災五穀不登、令所傷郡國、皆種蕪菁、以助民食、

延熹元年、初置鴻德苑、

二年、大將軍梁冀誅、政從橫恣、

五人共謀誅之、于是封超等為乙侯、

下司徒辟純、司空孫朗並坐不衛宮、止長壽亭、減眾一等、以游時之初置私書監、掌典圖書古今文字合異同、

三年、白馬令李雲坐直諫誅、

四年京師明堂大如雞子、

成宗孝桓皇帝

成宗孝桓皇帝

五年、北沙城没谷格、取铜鹿作、太守甘延寿、射史侯輔、
各奉入城、城来判史中屯、條臨相居、大守舍、城萬人以
上、屯益陽城、林不住书者、北史、以京師水旱疫病、諸郡虚虎請明
七年十月、上、住守此半年、
善緝紀、增籍、
帝元勞、扶助、
中興、追封寿張侯、諡曰敬、祖父茂封冠軍
平望鄉侯五、
中不服利之、図並建、其二絶者利之、(図)新野公主元武
息當自謂之、
後漢紀
卷三　八
八年、妖賊蓋、稱大皇帝、有尾二十、珪五、鐵券十二、後
伏誅、
九年歲異鉏、
田得金印、封廣陵以與龍、尚名臣少府李
膺等也、
北盖通俗
卷三之
人所造、下獄死、(実)膺等之死在当華建寧
二年是時州郡下獄
河言白兎見、帝好音樂善琴瑟、主與老利
以文嗣為壇、飾淳金銀器彩色眩耀、利用
北宮濕龍中、
三牲大官飾、
崩年三十六、

建寧元年、帝到夏門外高寺、君臣尚見、(実)北帝
卯絶、改元建寧、帝紀在四月己未、改元在下、
二年、設太陵北宮、設長樂少府李膺、各為鈎黨、尚書白
下本州考治、時上年十三、問諸常侍曰、何鈎黨、諸常侍
對曰、鈎黨人、即党人也、即可其奏、
春平元年、會稽許昭、聚自稱大將軍、立父生為越王、
攻破郡縣、
二年、陳行相師遷奏、帝相親、情者為陳相、與陳王寵交
通、
四年、使中郎將堂谿典請和、因上言、後崇高山為嵩高
山、
光和元年、有白衣人入德陽殿門、古尓伯夏教我上殿、
與中黄門杜賢語、因忽不見、有黒気覚所御座明殿庭
中、如車蓋、隆起委迤五色、有頭體長十餘丈、形貌似龍、
四年、初置騶虞、狐尾、五年、帝起四百尺觀于阿亭道、
中平二年、造萬金堂于西園、

三年、又造南宮玉堂、蒼龍、德陽門內、

東觀漢記卷四

年表（閩）本書年表體例全祖班書，而幾史通所列篇目可據今惟存百官表略存（缺）餘爲盡闕

百官表

太尉掌邦（陳）此下缺一冊（閩）大司空、唐虞之官也、金印紫綬、

司馬員吏官屬、位次大傅、（閩）司馬彪百官志、長史司馬、皆一人、千石、大將軍出征、置中設軍一人、其將軍不常置、（閩）司馬彪百官志、將軍掌征伐、背軍設、比公者又有驃騎將軍、（閩）司馬彪百官志、注、比公者四、第一大將軍、次車騎將軍、次衛將軍、建

東觀漢記

武二十年、復置驃騎將軍位次公、（閩）司馬彪百官志、明駙將軍、比公上有長史一人、（閩）將軍長史、千石、度遼將軍司馬二人、（閩）司馬彪百官志、明帝初置度遼將軍、秩二千石、長史、司馬、六百石、應劭曰、度遠將軍、秩太

章帝又置祝令丞延光元年、（閩）常官屬、

大鴻臚、漢舊官、建武元年、復置、（閩）司馬彪百官志、大鴻臚、卿一人、中二千石、丞一人、千石、大行丞有治禮員四十七人、（閩）司馬彪作員、大行丞一人、（閩）百官志、大行丞一人、千石、

屬官有丞一人、（閩）司馬彪百官志、大鴻臚屬官有丞一人、千石、大行丞一人、大行丞有治禮員四十七人、（閩）司馬彪作員、大行丞一人、（閩）百官志、大行丞一人、千石、主齊相儐贊九賓之禮、又有公室主稱中都官斗食人、功次相補、臚三十六人、其陳寵左雄朱寵龐

小黃門黃門侍郎百石（周官志小黃門比六百石）黃門侍郎皆六百石（後漢志黃門侍郎六百石）人秩二百石（案別作志如志云諸侯王嫡子秩比二百石庶子比一百石）

諸王表

王子侯表

東觀漢記

功臣表

恩澤侯表（案以上四篇合存其目）

東觀漢記 卷五

地理志

[illegible]

[illegible]

[illegible]

永興元年、鄉三千六百八十一、亭萬二千四百四十三、

律歷志

凡律所生六十、

禮志

漢承秦滅學、庶事草創、明堂辟雍、靈臺、

如正朔宜于春山、明堂辟雍、而未作、武帝封泰山、以陽命之日明堂、公宗日明堂于太山之上、猶不于京師、元始中、王莽輔政、乃起明堂辟雍、

樂志

漢樂四品、一曰大予樂、樂官掌之、典郊廟上陵及諸食舉之樂、

東觀漢記　卷五　二

樂、易所謂先王以作樂崇德、殷薦之上帝、配以祖考也、宗廟樂、皇尸所謂綏我眉壽、永錫難老、是也、食舉樂、王制謂天子食時、奏鼓、公卿百官畢會、大食時命奏徹鼓、二日周頌相樂、

我將將與我者也、其詩曰、黃帝岐伯所作、以建威揚德、動天地、感鬼神、此之謂也、益周官所謂王大獻則令凱樂、中大獻則令奏鼓、軍樂也、其作曰、黃帝岐伯所作、以建威揚德、動天地、感鬼神、此之謂也、孝章皇帝親著歌詩四章、列在令樂、又制宗廟八門詩、各以其月祀而奏之、章和二年正月中出雲臺十二門新詩、下大予樂官習調、被絲與竹詩並行者、皆當用銀以成樂志、國家離亂、大廈未安、黃門鼓吹、宜罷去、

郊祀志

建武三十年、太尉趙惠上言曰、自古帝王每世之隆、未嘗不封禪、陛下聖德承運、順天行誅、撥亂中興、作民父母、修復宗廟、救萬姓命、案庶事草創、宜且權時施宜、以為宜登封告成、為民報德、百王所同、當仁不讓、光武公卿正三以承天命、望扶摩神

三十二年　君

百王所同、陛下履非絕不

按河渠書、秦漢九州名山、十六處、惟泰山、在帷、陛下通以仲月公卒、道你孤之東從、泰山之明文、以和帝瑞、以為北嶽之明證、蓋如此、此、[illegible]

[illegible]

[illegible]

享榮之、日月星辰之神、山雲風雨之不時、于是乎祭之、孝文十二年今日、北耶五嶽不加、故有以指諸神之祀、王制曰、山川神祇、有不舉者、乃不敬、今恐山川百神應與祀者、尚未盡舉、其詔增修群祀、宜令祀者、以祈豐年、以致福祥、以蕃此民、詩不云乎、惠于百神、及河喬嶽、有年報功、不私其望、宜據用辭、其議一焉、（是時方幸東巡所過）

永平三年八月丁卯、公卿奏世祖廟登歌八佾、功名、（功字當衍）東平王蒼議以為漢制、為興宗廟各奏其樂、

不皆相襲、以明功德、春為無道、殘賊百姓、高皇帝定命誅滅、元元各得其所、萬國咸熙、作武德之舞、孝文皇帝即阼行節儉、除收孥去肉刑、澤施四海、孝景皇帝制昭德之舞、孝武皇帝功烈茂盛、威震海外、潮地越郡、作之無窮、宣孝宣皇帝制盛德之舞、光武、皇帝受命中興、撥亂反正、武暢方外、宣明本業、守文治平、不動干戈、修建三雍、宗祀天地、禮樂備興、比隆前代、以興平亂、功成太平、所以發功、世祖廟樂名、宜曰大武之舞、元命包曰、緣天地之所報興、名之文與文王之

時、民樂其興師征伐而詩人漢出、遂合作樂各與其時、詩曰、（馬）名曰、（功字當衍）永平三年王公議以為漢制、為興宗廟各奏其樂、

故應之云、休矣惟德、罔射胤功、本支百世、承保厥功、詔之舞如故、（舊有功德之舞、引不比後世、一王之法也、後皆放此、）

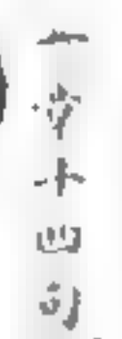

（帝）之、（是時方幸東巡所過）

（帝）始御用其、（馬）

（帝）之、并孝武皇帝功烈茂盛、威震海外、潮地越郡、作之無窮、宣孝宣皇帝制盛德之舞、光武、皇帝受命中興、撥亂反正、武暢方外、宣明本業、守文治平、不動干戈、修建三雍、宗祀天地、禮樂備興、比隆前代、以興平亂、功成太平、所以發功、世祖廟樂名、宜曰大武之舞、元命包曰、緣天地之所報興、名之文與文王之

知、宗廟是慨、先帝每有虧違、興良之事、未嘗不追聞王以定厥中、明王建、乃設安之、公卿議、以為、宜可以持危扶衰、惠等奏、宜祖有功德、孝明皇帝功德茂盛、宜上尊號、流行四海、時祫、食于世祖廟、如來文皇帝在焉、廟之禮、太祖之舞、來武廟樂、德之舞、來武廟樂、日昭盛德之舞、不遷、與高廟同揖、今孝明皇帝主在世祖廟、當同崇盛德之樂、五所施、如自立廟當作舞樂者、不當

與世祖廟盛德之舞同名、（南史東平王宗傳云世祖廟曰盛德之舞、大武始伐之舞、）即不改作舞樂、當進武德之舞、昭德之舞、大武、以為配先帝所制、與盛德之舞、今孝明皇帝主在世祖廟、高廟同揖、今孝明皇帝主在世祖廟、昭德之舞、不遷、與高廟同揖、今孝明皇帝主在世祖廟、宜配孝明皇帝、武、又曰、不遷、永初元年、公卿奏、高祖受命創業、制定禮樂、功德茂盛、宜上尊號、流行四海、時祫、食于世祖廟、如來文皇帝在焉、廟之禮、太祖之舞、來武廟樂、德之舞、來武廟樂、日昭盛

久無於天地兆服
也、日月星辰山龍
所有龍章日月以
以明地服以華文、
以明其文、分別貴賤、
武定俗謂之大定
類造天地之祀兆
祖宗、宜如明堂之制、
石銘、武百武將
人相國、綠綠三
定之、

東觀漢記

卷五

卿將軍、紫綬二采、
千石、青綬三采、青
青紺、
純黃圭一采百
孝明帝作垣珠之
青紺綬、一采、宛轉綠綬

朝會志

天文志

東觀漢記卷五

東觀漢記卷六

列傳一外戚

光烈陰皇后

有陰子公者、生子方、方生
父也、初光武通新野、聞陰
金吾車騎將軍、宜作執金吾、妻當得陰
貴人相國、綠綠三
武定俗謂之大定
類造天地之祀兆
祖宗、宜如明堂之制、
石銘、武百武將
人相國、綠綠三
定之、

東觀漢記

卷六

卿將軍、紫綬二采、
千石、青綬三采、青
青紺、
純黃圭一采百
孝明帝作垣珠之
青紺綬、一采、宛轉綠綬

朝會志

天文志

東觀漢記卷六

東觀漢記卷六

列傳一外戚

光烈陰皇后

有陰子公者、生子方、方生
父也、初光武通新野、聞陰
金吾車騎將軍、宜作執金吾、妻當得陰
貴人相國、綠綠三
武定俗謂之大定
類造天地之祀兆
祖宗、宜如明堂之制、
石銘、武百武將
人相國、綠綠三
定之、

東觀漢記

卷六

卿將軍、紫綬二采、
千石、青綬三采、青
青紺、
純黃圭一采百
孝明帝作垣珠之
青紺綬、一采、宛轉綠綬

朝會志

天文志

東觀漢記卷六

大宮上食畫如家婦、眺望祖極疏時主朝、朱見又以為時、后曰此、繒染色好、故宜用之、后常有不安時、在敬決殿東廂、上公太夫人及兄弟入見、后志在克己輔上、不以私家干朝廷、諸舅外門白太后、太后曰吾自今親房無姓名之功、俗語曰、時無貴賤、流黃土、田品曰、吾為秉之主、身衣大練、被用、冀以興止謗耳、及上欲封諸舅、太后輒卻絕曰、吾計之熟矣、勿有疑也、王者之行、安親為上、今遽爾設賞數等、是宜重爵、不安卧、而欲封爵、過吐也之奉、吾家剡急、有胸中氣不可不慎、穰歲之後、惟乎之志、吾仕當今為王孫、不作權和政事、太后景諜、小感慨、輒白貴、如平生事、易姑序、新平主家御者失火、及北閣機殿、深以自過、起居不欲、至正月、當上原陵、吉我守備不精、慙恚見原陵、不上、太后冀蘇雪纖塵手濯水、中數往來視祠、以為妖、梁商平紅鹿梁成王在邸、入

朝、望祖極疏時主朝、朱見又以為時、后曰此、繒染色好、故宜用之、后常有不安時、在敬決殿東廂、上公太夫人及兄弟入見、后志在克己輔上、不以私家干朝廷、諸舅外門白太后、太后曰吾自今親房無姓名之功、俗語曰、時無貴賤、流黃土、田品曰、吾為秉之主、身衣大練、被用、冀以興止謗耳、及上欲封諸舅、太后輒卻絕曰、吾計之熟矣、勿有疑也、王者之行、安親為上、今遽爾設賞數等、是宜重爵、不安卧、而欲封爵、過吐也之奉、吾家剡急、有胸中氣不可不慎、穰歲之後、惟乎之志、吾仕當今為王孫、不作權和政事、太后景諜、小感慨、輒白貴、如平生事、易姑序、新平主家御者失火、及北閣機殿、深以自過、起居不欲、至正月、當上原陵、吉我守備不精、慙恚見原陵、不上、太后冀蘇雪纖塵手濯水、中數往來視祠、以為妖、梁商平紅鹿梁成王在邸、入

后年五歲、大夫人為乳養、
痛忍不言、一頭盡傷、左右怪而問之、后告夫人哀我、為
隱匿、數傷乳人意、故忍之耳、
后被、后母鄧髮庶、父之父母、不敢以父也、奈
何乘人衰小、七歲、詣論語、志在書傳、女師非之、曰、當習
女工、公不是被、寧當學博士耶、后重違母意、晝則經紀、
夜私貫脂燭誦經傳、宗族外內皆驚、曰、為生、密夢捫天
體、為萬丈青淵、有若鍾乳、后仰承之、以飲吉夢、言書夢
之、北守皇王之夢、吉不可言、

永初二年、北下女時下、三月、京師早、至五月、朝太后幸洛
陽寺、庶獄冤枉、多所不決、人行道、被掠劫、困、便典
見、收吏不敢自理、吏將去、數年疾、巢頸、若欲有言、大后察
視、覺之、即時收合下獄、拷掠、即服、辭狀、承順旨意、
左遷行未還宮、而雨大降、大后雅性不好、忌、常不安、
左右承恒、至今未祠、願以身代牲、大后聞之、再起、即敕
令禁止、以為何故乃有此不祥之言、左右咸流涕嘆息、
曰、太后臨大喪、不自顧、而念北民、後病逐疾、豈非天地
之應、睽太后自遭大憂、及新野君、仍喪諸兄、常悲傷思

慕、羸瘦骨立、不能自勝、

順烈梁皇后

永建三年春三月丙申、選入掖庭、相工茅通
見之、謂其父商曰、此貴人也、太史卜之、北行壽考、
角很月、相之、柱貴、臣術未見也、太史卜之、北行壽考、
又筮之坤之比、順節動壽元年、立為皇后、是時白
冬至春不雨、立后之日、嘉澍沛澤、

貴人

寧康元年十二月、能屈大、以才選校、尤有能、與梁皇后

並為貴人、中卒、帝[illegible]之、詔[illegible]作章自為之詞

孝桓皇后

此下二葉手寫補

桓文

申貴人生孝穆皇[illegible]

[illegible]

[illegible]

十五年追謚伯升為泰哀王立次張光武感伯升功業
不就撫育甥侄皆以比其子焉欲令親吏事故試守平
陰令

北海靖王興

興建弘農太守(閻興始子先為興傳興初封章
王建武二十八年徙封北海王薨吏張
申有伏罪興收申案論郡中震懼時年未分遣丈學術
行禹縣理冤獄府小迺應時甘雨降海劇縣有異政
守師再澤秩祿好酒馳驛馬下問興其風親重如此

北海敬王睦

北海敬王睦(興子)顯宇之在東宮尤見幸而睦謙恭好
士名儒術德莫不造門(閻姚之(閻朱)時法網尚疎睦好
土地財物數由是賓(閻朱)通賓客千里之(閻朱)
憲故心喜樂歲給中大夫奉璧朝賀名而謂曰朝廷
設問寒人大夫將何辭以對使者曰大王忠孝慈仁敬
賢榮士臣雖此(閻朱)不以實(閻朱)吁子危哉是吾幼時
進趣之行也大夫其對以疾篤遂滑以來志意寒悴色
是故大禹是好使者受命乃行睦善草書臨病明帝驚

趙孝王良

光武初起兵良得手大呼曰我欲詣幼高殿府軍此上
起去出閉合人視之遷乃方坐門前良後謹呼上言不
可謹寂明旦欲共前白良曰欲竟何時詣殿將軍所良
府序合如金盛取亭席金與亭佐孟常爭言以刃傷常
部吏追逮乾戚逃金破殺之歸其(閻朱)道遇樹相(閻朱)舉奏
詔書削中丘縣

良親漢記 卷七

弘

弘(光武第六子)初封清河王建武五年徙封趙王薨弘
建封之爵賦著其名字孫(閻朱)

梁

梁(劉)梁字季少病筋攣卒
城陽恭王祉

城陽恭王初名終後改為祉(閻朱)光武第九子母曰陰貴人
當祖荷優冥以長少定王子封于參遷之泰陵為侯薨
父仁嗣侯薨(閻朱)生(閻朱)注(閻朱)生載以泰陵地勢下

洞有山林毒氣難以久處[illegible]于時北戶四百
七十六口求徙邑內統留子男昌平侯基元帝許之
初元四年徙南陽之白水鄉稍以春復為國名仁卒敬
讓俗好義推父時金寶財產與兄弟荊州刺史上其義
行拜廬江都尉歲餘遇單行縣人持杖稍自言稍守杖
吏強責租敬應曰太守事也敢枯稍至太守所曰數行
以語太守太守曰無有敬以枯稍示之太守曰都尉事
也敬恐叱太守曰[illegible]何敢爾刺史舉奏[illegible]徵到之安免
就到敬為嫡子婚[illegible]卯娶程宣子女昌為妻宣使婦
[illegible]以下光武

東觀漢記　卷二　四

子姬送女入門二十餘日宣策[illegible]免兵政恭祖以建武
二年三月九武[illegible]建武二年封泲陰王

東海恭王彊[illegible]以下泲子

東觀漢記　卷二

東海恭王彊光武皇帝之子也母郭貴人建武二年六月
立為皇太子十七年十月部后廢為中山太后自郭后
廢之後疏簡遂絕十九年六月彊廢為東海王以食東
海郡二郡二十九縣祖八告諸王實物
恩策[illegible]於倫北宮[illegible]北宮殿設鍾虡之[illegible]

[illegible]泲北郡四縣[illegible]

與[illegible]泲北郡[illegible]泲性明達共謹臨此則數上書讓免
求海十九縣又因皇太子[illegible]縣上不許以彊章宣示公
卿大夫基數之彊薨[illegible]殯[illegible]相所上[illegible]下葬[illegible]
[illegible]學[illegible]追令彊雅性恭儉不欲令學葬人竟其
意詔中常侍杜茶求海傅相以王恭遵好禮以德自終
勅官屬遵務行約有東庭器以成王志王[illegible]崩王
[illegible]性謙儉永初中人西羌未平上錢二千萬元初中上
[illegible]萬匹以助[illegible]費

東觀漢記　卷二　五

沛獻王輔

沛獻王輔善京氏易永平五年秋京師少雨[illegible]
[illegible]上御雲臺召[illegible]房以卦[illegible]
卜之[illegible]其[illegible]以卦[illegible]
而上卯以記書[illegible]曰適宜有[illegible]
[illegible]之卷[illegible]封六戶大[illegible]
北上[illegible]為山坎為水山出雲為雨[illegible]
[illegible]蛾封穴[illegible]故以蛾為與文[illegible]
王次序之[illegible]沛王楚王來朝就[illegible]

諸王傳相王之子再五歲以上小仏帶列侯綬侯綬
十九枚為諸子在
傳聞識作五經通義奉事之主使安定未嘗不
梁冀為質王
楚王英
英王英
絜耕
絜退黃
絜退
絜退
絜退

列傳三　[illegible]本[illegible]

鄧禹

鄧禹字仲華南陽人也年十三能誦詩受業長安時上[illegible]

更始既[illegible]雖幼而見上知非常人遂相親附[illegible]

北禹謂之曰南陽[illegible]至維陽以世祖為大司馬使安集河

湖以我得拜於長[illegible]發北徑度河追至邯鄲上見之[illegible]歡

[illegible]進[illegible]

東觀漢記　卷八　一

更生遣乘導欲往即禹以不聽也[illegible]說曰更始雖都關西今山東未安赤

眉青犢之屬動以萬數二輔假號往往屠殺更始既未有所拘而不自疑漸諸將皆屬人嗟起志在財帛爭用

威力朝夕自決小者也明公跡建萬世之業輔之功猶恐無所成之于今之計莫若立高祖之業救萬民之命以公

如延攬英雄務悅民心立高祖之業救萬民之命以公而慮天下不足定也上大悅因令左右號禹曰鄧將軍

常宿止於中與定計議上主廣阿[illegible]止城門樓上披輿地圖指示禹曰天下郡國如是我乃始得一度知天下不足定何也[illegible]

東觀漢記　卷八

設已盡禹獨與二十四騎詣鄗陽冀[illegible]是大司徒印綬[illegible]月月右將軍十三年[illegible]它羅[illegible]以列侯就第位特進奉朝請[illegible]

為子姓書教學于縣

御訓

御訓字平叔僕射弘第六子謚恕下太學時見之如舊朋友

子姓來門內視之如子有過加鞭扑之數大夢皮迸從

授上林是漢宿衛門下為狐狗發時訓直事閒迸舞起

性閒心迴回盤得失以變皆訓匍匐至太官門為未央不

得乃以口銜其衣復叩頭至朝足愈水平

中治序池石引河從都廁至手腸合致今通渭太原史

民皆賴建所鑿三百八十九溝甽田萬餘頃

耳定初三年拜訓謁者監領其事更用驢輦載為僦筭

計活徙士數千人訓將黎陽營兵北渡為郡部所鈔

是復為杜根所發陽營故吏皆嗚呼

訓政史最資歲者眾圍令訓為所服葉北州之

又知訓好以奇況封高侯黎陽步拔鹿車于洛陽市業

遷過趙國易陽井載音況一旬至上谷遣訓與得人心

和建史士皆大喜施鞏易安數千人訓自為考馮漢威

清平愈其無妻者為通配偶坐私與梁冀通書免歸徙

人思慕為之作歌拜張掖大守到率下河西政治鄰

卻則之為設毛校財請毛皆走

胡羌兵四千人出塞抄擊迷唐于雁谷迷唐乃去其春

復故邑乃鈔湟中六千人合收史任尚行之隨筆

為船置軍上度河抄擊

義從羌胡收恥病死兩路用風以万自判訓令斬獲

大莫不低恍訓卒史人羌胡皆畏之數千人

或以刀自割又刺殺犬馬牛羊曰鄧使君已死我豈亦

且供死耳前為担吏士皆奔走道路至里城郭家為

立祠每有疾病輒祷請之求福

鄧禹

永平六年鄧鴻為當少子　行車騎將軍位在九卿上絕坐

鄧陟

鄧陟傳訓次子　子昭侯次子昭侯薨子昭侯次子

以延平元年拜為車騎將軍儀同三司儀同三司始

自陟也

父在內建求還第太后乃許

安帝宜永大統陟定策禁中封陟為上蔡侯

鄧世隆 鄧世隆字孝昭遠侯門侍郎子時國家每有突異
鄧世 水旱關側身慕義憂惟頌領形于顏色公卿以下咸高
之初以國新造大憂故惟兄弟率常在中供養兩宮比
上疏自陳憑閣奠打章得遠值明威兄弟充列顯位並
侍帷幄預聞政事無拾遺一言之助以補萬分而久在
禁省日月益長罪責日深惟陛下哀憐

鄧弘 鄧弘字叔都和喜后兄也天資高學年十五治
史觀漢紀 卷八 欧陽尚書師門布衣徒行詣舖致致不
叛奴辭學長壽亭長疗語第句之弘即見亭長疗語第句
殘五千萬之田自傳使當然異日故復與富中翟士哲爭
衛士筆奴弘聞又與五千弘收田故舊無所失久所厚
同郡郎中王臨年老命之弘事居業給足乞與衣裳與
馬施之終竟弘竟有司復訟加誣口昭成侯參五校誣
車騎士為陳至冤所地哈加有光故事望太后但令

鄧閻 鄧閻字子考昭遠侯門侍郎子時國家每有災異
水旱閻側身慕義憂惟頌領形于顏色公卿以下咸高
尚名漢興以來為外戚侯者鄧氏為盛閻出時陪東入侍左右志
性恭謹未嘗有過失每朝會止車門俟漏刻不敢早晚
言善課先納聖善匡輔之志常先聖達象臣歸之名
夕獻納陛內得于上身在親近不敢有伴欺欺之心論
以為周也鄧訓五子女為貴人之為皇后鄧氏自中興
後累世龍貴凡侯者二十九人公二人大將軍以下十
三人中二千石十四人州牧郡守四十八人其餘侍中

史觀漢紀 卷八 大夫郎謁者不可勝數東京莫與為比

鄧的 鄧的的的事的車遷大司工兵虞於之將徒血鏡熹
之也

鄧遷 鄧遷字子初中為白人交阿車討擊元鳥斬首八百
除級得雜繒刀矛戰楯七百二三千枚破羌奴得金鏤
二三千枚詔賜於

梁復

梁復字君文[illegible]人[illegible]後[illegible]
[illegible]之[illegible]復為將[illegible]
[illegible]
[illegible]

史始失政天下可馳檄而定使者衆欲罷兵不可聽也兵一罷不可復會也上曰卿言是何用兵為奔曰青徐大賊銅馬赤眉之屬數十萬衆亦海所向無前聖公不能斬也數必不久上起生曰卿失言我繫卿奔曰大王哀厚奔如父子故披赤心為大王陳事上曰我成卿耳何以言之奔曰百姓愚昧不識天不足以喻明公首事南陽信讒不納一夫作亂而天下瓦解也今明公還師河北以義征伐長者為意急擊破銅馬破青犢百萬師今復定何北以義征伐長者為意急擊破

自光等以待士民餐號罰應聖風而上天下至重公可自取無令他姓得之上曰卿若東得無為人道之乎曰在秦元年二年時往往有此重事不敢為人道也上以金帛為建威大將軍開府如三公為建威大將軍開府如三公

張步是攻奔與劉歆等戰奔升王宮環臺望之奔興車駕步戰飛天中命殷以楯刀推之左右無知者乘輿奔時上在會聞奔為步所攻自往救之未至陳俊謂奔曰虜兵盛可且閉營休士須上來合曰東虜且到奔曰虜兵雖可且閉營休士須上來合曰東虜且到

臣子前擊牛邯兵以待百官之欲以城虜長安耶乃出大戰自旦及暮復大破之追北海至東萊北海至東萊

長夜守城至期日履半令軍官食會明闕北下有[illegible]文[illegible]

攻西安臨淄不能拔也奔曰然吾故揚言欲攻西安令[illegible]

[illegible]方門夏治城具而吾攻臨淄一日必拔何故之有吾得臨淄即西安拔必復亡矣所謂一舉而兩得者也且西安城堅精兵二萬人攻之未可卒下卒必多死傷正使得其城張益引兵來臨淄吏殘餘兵馬城視人虛實吾深入敵地復無轉輸旬日之間不戰而困諸君不見是[illegible]

[illegible]之閒是攀臨淄至日中破之張步蓋聞臨淄破果將其衆亡

兵各以部人指揮下來赴
遣歸鄉里舍少好學習
射試騎士建旗鼓鼙馳射
四十六番城三百未嘗推
折

耿國

耿國(梁國)
舍弟字叔寬為大司
事天子器之

耿秉

耿秉(梁國)
國子字伯初為征西將軍
東觀漢記　卷八

[illegible]

耿秉等向奴封美陽侯性勇壯而簡易于事軍行常
自被甲在前伏止不給營部然遠作候明要地有警軍
陣立成士卒皆樂為死秉賜衣裳玉衣兩襲于樂園
猶尋余其筋革與士衆推誠同死生故時無亡心擊
車師大破之車師太子比特些降秉坐將兵不憂軍事
卑心縱欲飛鳥走狗所戲適上虜至不敢出得詔書怒
責欲下獄恩紀昌乐傳秉時為長水校尉乃
上印綬乃除秉弟秉為戊己校尉秉至即移檄召降其
威德足痛以下皆敘其遣使款名馬願遣子入侍匈奴
破敗復王安得[illegible]句從上
文會稽城敘人事樂傳矣

耿秉

耿秉(梁國)
之子字伯文
以秉為戊己校尉乃
[illegible]

耿秉

耿秉(梁國)
子字伯文
[illegible]

東觀漢記卷八

列傳四

寇恂

寇恂（劉苑書曰傳執字奴子冀人封雍奴侯仕郡為功曹太守耿況非其人恂在雍上欲南定河內難其人乃見時漢先在座欲起相避上曰天下未定兩虎安得罷文武備足有牧民御衆之才河內富實南近雒陽非寇恂莫可使也上乃留恂以恂為河內太守行大將軍事恂移書屬縣講兵肄射伐淇園之竹

東觀漢記　卷九

治矢百餘萬上傳聞朱鮪破河內有頃恂檄至（寫時誤）時（朱鮪北壯其代朱鮪武北壯其代使為武北壯其代攻溫恂大破之）上大喜曰吾知寇子惠可任也諸將軍領門上尊號恂回門生董宣說恂曰上新即位四方未定而君以北道大郡此鏡人所係曰然私福之府也宜思功遂身退之計恂從其言因病不視事建武二年（缺）為潁川太守使迫之官（此十字衍）恂大生於臣收得一萬餘斛以給諸營執在吾費復（郡大生於臣收得一萬餘斛以給諸營執在吾費復）在汝南部將殺人恂捕得乃放之于市復以為吏：遣潁川謂左右曰吾今見恂必手劍之恂知其謀不欲與相

見曰昔藺相如屈于廉頗者為兩也乃出地于道稱疾還吏使勒兵欲追之而吏士皆醉至追去恂以狀聞上乃徵恂恂至乃見時漢先在座欲起相避（此卅字衍）私謂（此卅字衍）上曰天下未定兩虎安得罷（恂在潁川即中政理城不入境徵入為金吾潁川盜賊屢起車駕南征恂從至潁川盜賊悉降百姓迎道曰願從陛下復借須臾一年（此卅字衍）上乃留恂與將兵征之（此卅字衍）恂時從上（此卅字衍）（下空此卅字衍）（此卅字衍）（此卅字衍）（

岑彭

岑彭南陽棘陽人封舞陽侯元共城亡歸宛與吳漢
[illegible]
[illegible]
[illegible]

異擊走朱鮪追至雒陽城門環城一匝乃還上聞之大
喜諸將皆賀異曰更始政亡天下無主(案此當是我字之誤)
天(案太平御覽作我)所以立更始者以其南面(案太平御覽作我)上天
賀曰此天命發于精神心中動傳大王重慎之性也異
遂與諸將定謀上尊號建武中征賊還過陽翟拜異上
大夫數牛酒宗族會飲使太中
下獨川太守都尉受百里內長吏皆會使太中
大夫持印綬拜授

建(案當是討赤眉事)
劉(案)曰念自修整兵無所失異每有交鋒西行布
成信臣也重即夫王長(案當是高密侯鄧禹事)陰光(案當是鄧禹將軍)皆
時與赤眉遇于華陰相距六十餘日降其將劉始王
重等拜為征西大將軍與赤眉相距上命諸將士毛舉
池為赤眉所乘反走上回路阪異復合兵追擊大破之
超人望書勞異曰兵退(案當是超)人終不復還也

失之永(案)初(案)初人有上章言異威權至
重華之閒中官姓騎(案)使者采薪內上(案)內人掌下事(案當是)

馮(案)彭
軍(案)
是無事適便則(案)
每止諸將共論功伐(案)
前得止(案)下軍中莞大封將

引見(案)異(案)于公卿曰
異(案)每有計謀(案)
是我起兵時主簿為我披
書曰開吏士精銳水火不
分奇兵斷金(案)
吏士作文戰文敵常(案)
每止諸將共論功伐(案)
前得止(案)下軍中莞大封將

永平五年拔封彭為平鄉
侯(案)
食彭林縣中彭子喜生
(案)
(案)
(案)

朱祐
字仲先(案)
上(案)
常舍止于中(案)侍燕從容
從以觀上風承上旨(案)
以(案)為建長(案)打事攻朱鮪
(案)
(案)
(案)

引見(案)異(案)于公卿曰
異(案)每有計謀(案)
是我起兵時主簿為我披
書曰開吏士精銳水火不
分奇兵斷金(案)
吏士作文戰文敵常(案)
每止諸將共論功伐(案)
前得止(案)下軍中莞大封將

得要領奉公之臣如祭祀房玄齡
○奉敕撰敕衛尉卿勒見上恩物對曰陛下至仁哀念
祭遵小已盡臣各懷慚懼也遵無子周除
[illegible]

祭彤
祭彤（劉秀）遣子次孫詣力迫人力貴二百斤以為衰穷
全足時盜賊尚未悉平初彤清靜治身撫循士衆
線百匹策勉勵并建東太守至以厲兵馬遣下使富
每犯寇常為士卒先鋒數破之賜之威震揚于北方諸夷

九

吉來內附對無風塵乃悉發緣邊七兵部署馬一匹
給裘二領[illegible]形書請約為迎來太守
三十年衣無副帛[illegible]
下里林葉食物大小重疊入為太僕從至魯問孔子講
堂[illegible]上特子恭曰此大僕至也大僕吾之舊
侮及彤卒烏桓鮮卑追思無已每朝京師過[illegible]
謁仰天號泣乃去[illegible]

祭參
解平千餘將攻肥如城救吏人參[illegible]
[illegible]生俘敵下

狀誄
○樊景丹
王莽時舉有德行能言說通政事明人學之士景丹
[illegible]為州從事[illegible]因人言治為國和德
至關外有大兵乃來參攻勒兵在內門接上[illegible]
[illegible]問何等兵丹等對門上谷漁陽上
曰為誰來予對曰為劉公即請丹入人人[illegible]勞勉恩意甚
備建武二年定封丹櫟陽侯上謂丹曰今關東故國盡雖
數殊不過綠陽萬戶邑富貴不歸故鄉如衣繡夜行故

十

以封卿耳丹從上重慮病瘡在上前瘡發寒慄上笑曰
聞壯士不癒今漢大將軍反病瘡即使小黃門伏起賜
醫藥還歸雒陽病差加拜弘農太守上以其舊將欲令
強起領郡事乃夜召入閤中弘農遠近京師如將軍病
但得將軍威重卧以鎮之足矣

益延
益延字臣卿漁陽要陽人身長八尺容方三百斤以
氣勢聞為州從事[illegible]為虎牙將軍
[illegible]延為虎牙將軍
圍[illegible]永于雒陽城入永鶴壁走

出兵門延迫擊大破之斬其將郎太守陳忪永單反走潮水考卞後與戰連破之遂平沛郡太
臨淮悉降延令沛修高祖廟置奇夫祝軍樂人以永
因齎戒祝告
于戈誅逆虜奉職未捄久留天誅常恐污辱名號不及
等伶天下平定以後當
明詔深閔徵戒備具無尺寸可教不能預竹之痛
也
事奉詔命必不敢爲國之憂
侯薨先馬以爲延封安平侯延封永初元年詔封延曾孫爲
銚期

東觀漢記 卷九

人盡欲相擊而將軍有不可動之節吾甚美之夜聞急
少能若是
北上至劇中應王郎上谷太守耿況發房子兵二千人
日道左右大呼曰漳水大衆救薛郡禹發房子兵二千人
以期爲偏將軍別攻真定宋子餘賊援樂湯槀肥襲者
擊王郎將蚩宏劉奉于鉅鹿下

東觀漢記 卷九

東觀漢記 卷九

史190-062

耿純字伯山鉅鹿人于
郡郭見上達自結納獻馬及綿
帛數百匹王郎聚募號收純純持節與從吏夜過出
城駐邯道中語取行者車馬數十持歸宋子光武自前
來南馳純與從昆弟訴上所在盧奴言王郎所反之
狀純上拜純為前將軍封
東觀漢記　卷十
定封為
東光侯時郡國多降郭純兄歸燒宗家廬舍上以問
純純曰恐宗人皆容辛有不同故焚燒廬舍絕其反顧
之望上大笑純請治一郡盡力自効上笑曰卿乃欲以
治民自効乃拜純為東郡太守後坐事免上過東郡數
千人號呼泣云願復得耿君上復以純為東郡太守

城守
城守字君文鉅鹿人
卜邑人
本傳作
卜知為
卜式為
蜎威將軍將兵擊堵
鄧至中盧走陰遞是時
公孫述前戍住滿與漢軍相
距于荊門諸所戰數不
利越人謀欲叛漢附蜀宮兵少

不足以制也會縣送委粮牛車三百餘兩至宮夜使
銜斷城門限令委粮車回轉出入隆隆至明越人伺候
者聞車聲不絕而門限斷以漢兵大來乃奉牛酒勞軍
由是遂安以城門校尉轉在中郎將征武陵蠻

馬武
中矢傷
劉隆
東觀漢記　卷十
建武六年馬武
南陽湖陽
本傳武字子張
陳留
本傳作
封侯
人封揚虛侯　與衆將上隴擊
隗囂身
本傳作
被甲持戟奉
車擊殺數十人蕩迫兵盡還武

馬成
南陽宛
本傳成字君
陽侯
陽陵人封全椒侯
步據渡河詣上成善治陳基自西河至渭橋河上至安
邑太原至井陘中山至鄴皆築壁壁起烽燧十里一候

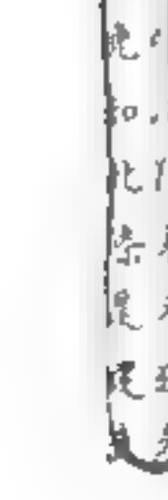

王梁

光武昇王梁(梁)
為侯國吏為中
郎將持節奉璽
綬即天中關

陳俊

陳俊(俊)范書本傳作俊字
南陽西鄂人封祝阿侯
拓為左右小縣
建武二年俊
何先合子後即拜郡即上以為安集

陳淳

建武二十三年
東觀漢記　卷十
詔書以祝阿益南國故侯淳(淳)封
新春侯

傅俊

傅俊(俊)范書本傳作俊字
南陽宛人封合肥侯
漢兵反走還汝
日令日能得善
諸卿等(等)
慎耶

堅鐔

堅鐔字子度(度)范書本傳作字子
將軍鐔獨孤絕
糧餉不至食蔬
菜與士卒共勞苦

王霸

王霸(霸)范書霸傳作元伯
祖父為郡吏為郡決曹
馬霸為功曹令史從渡河北賓客從者數十人稍引
去上謂霸曰頗以我為
勁草王即起上在前即
以擊即市人皆大笑舉手
趨(趨)即兵最夜驚
陽滍沱河導史言河(河)水無
即所及上令(令)霸前
東觀漢記　卷十
不可渡且臨水止尚可為
上大笑曰果安言也
為欲使以震威沙布水上
上謂霸曰安吾衆能
安若前遇冰堅推
以物後即日以霸為軍正
永上遣(遣)霸計之
戰衆懼呼而射
乃上令太子降

侯三百除里

任光

任光字伯卿上谷居庸人也初為郡功曹光仕郡門下掾時太守出行縣賊數百人卒起攻守守走光格鬬被數創賊退守得免後為郡五官掾時王郎起邯鄲光與太守謀欲發兵拒之太守以為王郎新興其鋒不可與爭且宜持重光固爭不從遂發兵與王郎將李惠戰於沮陽光手殺惠惠兵退光追擊之會日暮光為流矢所中墮馬為惠兵所得光詐死惠兵以為已死乃釋之光因得逃歸太守以為功曹將兵守城門光見王郎勢盛乃與同郡耿純等開門降王郎以光為偏將軍從北擊銅馬於鄗下光別將一軍與銅馬戰於蒲陽坂下光馬陷泥中為賊所圍短兵接戰光被數創意氣彌厲殺傷甚眾賊散走追擊至清陽光復為流矢所中墮馬被發徒跣復乘他馬馳突賊陣所當輒破賊乃退還保堅營是日會暮軍罷

城侯●孫建業與楚共起兵及同吟

列敘

劉嘉

劉嘉字叔仲●●●

海公主女(閔)[閔]孫女(閔)[閔]適(閔)[閔]侯(閔)[閔]子(閔)[閔]為(閔)[閔]公(閔)[閔]夫(閔)[閔]人(閔)[閔]生(閔)[閔]子(閔)[閔]公(閔)[閔]主(閔)[閔]一(閔)[閔]公(閔)[閔]主(閔)[閔]下(閔)[閔]嫁(閔)[閔]侯(閔)[閔]家

接汝獨不欲修之守能高於
如此作何故禁之茂笑曰律
程故汝必無怨恩以律治汝
大姓河南二十餘除皆被其
太守不信自出案行見乃服
平卿望作
茂時年七十餘矣
傳賜几杖安車一乘茂為人
乘身執節
望生白首與人未嘗有爭競
行己在于清周之間自束

東觀漢記卷十一

列傳六

鄧晨

晨兄
鄧晨字伯先南陽人也曾祖父陰陽州刺史祖
父勳父利史晨與上共
頗加聘辱上執江夏卒史
將至孚破罪之新野軍潘
乃燒晨先祖利室汙池室
自當足何故隨婦家人湯
晨
[illegible]
[illegible]
[illegible]

拔奉璽書于隗囂囂遣子恂隨入侍時山東略定帝謀
西收蜀兵與俱伐蜀囂將王元說囂故狐疑不決歙素
剛直遂發憤責之曰國家以公知臧否委腹廢興故以手
書陳至意足下推忠誠遣伯春委質是君臣父子信也
今乃欲從佞惑之言為族滅之計叛主負子違背忠信
吉凶之決在于今日囂納歙前利害起入部勒兵將攻
歙歙伏節就車而去歙與征虜將軍祭遵襲冥陽圍保
其城上聞甚悅左右怪之數破大敗今得小城何足以
喜然上以冥陽實所依阻心腹已壞則制其支體易也

隗囂圍歙于冥陽(冥光武紀作冥阿其地乃近兵戰為入圍之)
上聞拔白桃花水出船渠皆至鄧夷陳俞分部而進上大
發關東兵自將上隴討囂囂眾潰走圍解于是置酒
高會賜歙班絕席坐在諸將之右賜歙妻綠千匹上使
歙隨諸將之右賜歙妻綠千匹上使
歙隨諸將圍囂上疏宜益選兵馬儲積資糧詔手讬
指教六萬餅隨四百頭負馱隴蜀破後有五銖錢種莖
見使移振退陛楚頓歙乃大治攻具衝車度堅使與五
營戰大破之與蓋延追囂公孫述將王元破之蜀人大
懼使刺客刺歙歙未死收得客延延具歙伏此不能仰

視歙叱曰故吁卿欲爲
延收族強起受所戒歙自書表投筆抽刀而死(范書
征 歙傳昭
伐

樊重

樊重字君雲南陽人(重光武外祖世善農稼好貨殖治家產
業起產舍高樓連閣陂池灌注竹木成林開門成市家
素富外孫何氏兄弟爭財重恥之以田二頃解其忿訟
縣中稱美雖為三老年八十餘臨終其素所假貸人間
數百萬遣令焚削文契信家閒者皆感爭往償之諸子

從敞竟不肯受世祖即位追封重為壽張敞侯

樊宏

樊宏(重子)字靡卿拜光祿大夫位特進封長羅侯建
武十三年從都壁(謝)侯(謝鯤晉陽秋曰宏為人謙慎常戒其子曰富貴盈滿未有
能終者天道惡滿而好謙前世貴戚皆明戒也保身全
已豈不樂哉宏每當朝會迎期先到俯伏待事時至乃
起上問之(敞)駐臨朝乃安帝勿令漏到宏病困車駕臨問
其所欲言宏頻自陳無功宇食大封願還壽張食小

卿亭上忠傷其言而不許

樊榮

樊榮(榮上脫樊字)字長魚事後母至孝母病癰榮(榮上脫樊字)常夜前伏不離左右至為吮癰母終上遣中黃門制衰絰於野

王獻甘將晉錫每作大發(發上脫大字)史以為能利(利下脫)隱知之臨亮

秦馬

樊英

樊英(英脫一字)字文高為南吉郎每當直事常晨駈馬修

過曙在閨署冠劍不解于身每磨刊落失時乃私增飾

樊英(英脫一字)字文高為南吉郎每當直事常晨駈馬修

過曙在閨署冠劍不解于身每磨刊落失時乃私增飾

樊英(英脫一字)字文高為南吉郎每當直事常晨駈馬修

過曙在閨署冠劍不解于身每磨刊落失時乃私增飾

樊榮(榮上脫樊字)為郡史中丞執憲部下肅然

南書令明習漢家舊事周密從容

張況

張況(況上脫張字)為侍中與八郡父況(況上脫張字)還洛郡太守時年八十不任

為上疏乞身詔許之後詔問起居何如子歆對曰如

遇暗在閨署冠劍不解于身每磨刊落失時乃私增飾

樊榮(榮上脫樊字)為郡史中丞執憲部下肅然

南書令明習漢家舊事周密從容

張況

張況(況上脫張字)為侍中與八郡父況(況上脫張字)還洛郡太守時年八十不任

為上疏乞身詔許之後詔問起居何如子歆對曰如

樊榮(榮上脫樊字)為郡史中丞執憲部下肅然

南書令明習漢家舊事周密從容

張況

張況(況上脫張字)為侍中與八郡父況(況上脫張字)還洛郡太守時年八十不任

為上疏乞身詔許之後詔問起居何如子歆對曰如

樊榮(榮上脫樊字)為郡史中丞執憲部下肅然

南書令明習漢家舊事周密從容

張況

張況(況上脫張字)為侍中與八郡父況(況上脫張字)還洛郡太守時年八十不任

為上疏乞身詔許之後詔問起居何如子歆對曰如

樊榮(榮上脫樊字)為郡史中丞執憲部下肅然

南書令明習漢家舊事周密從容

張況

張況(況上脫張字)為侍中與八郡父況(況上脫張字)還洛郡太守時年八十不任

為上疏乞身詔許之後詔問起居何如子歆對曰如

樊榮(榮上脫樊字)為郡史中丞執憲部下肅然

南書令明習漢家舊事周密從容

張況

張況(況上脫張字)為侍中與八郡父況(況上脫張字)還洛郡太守時年八十不任

為上疏乞身詔許之後詔問起居何如子歆對曰如

樊榮(榮上脫樊字)為郡史中丞執憲部下肅然

南書令明習漢家舊事周密從容

張況

張況(況上脫張字)為侍中與八郡父況(況上脫張字)還洛郡太守時年八十不任

為上疏乞身詔許之後詔問起居何如子歆對曰如

樊榮(榮上脫樊字)為郡史中丞執憲部下肅然

南書令明習漢家舊事周密從容

張況

張況(況上脫張字)為侍中與八郡父況(況上脫張字)還洛郡太守時年八十不任

為上疏乞身詔許之後詔問起居何如子歆對曰如

在道而其東有田可萬頃民飲與種種禹迴行宇舍[illegible]構筑飯屑飲水而已後年都國貢人來歸之者[illegible]盛千餘戶屠酤成市墾田四千餘頃得穀百萬餘[illegible]書吏載閱當從行縣從書佐假車馬什物為開知令直[illegible]符責問閭其以實對禹以寧士性恐苦實令自致徐徐[illegible]和帝初迴利廟圖禹以太尉留守北宮大官朝夕送食[illegible]賜其物除子男威為郎尚為太醫銀尚書事鄧太[illegible]欲封興置印綬于前興固讓曰臣未有先登[illegible]陷陣之功而一家數人並蒙爵土今天下歌望上嘉興[illegible]

銀青祿大富朝夕迴食五日一歸府每朝見特賜與三[illegible]

公能廉

郭況

郭況(閏光高郭后兄后具定棗為城門校尉況皇后弟[illegible]入又為子光特為女侍)貴重省容納賓客交通諸侯[illegible]為鴻臚上數章具宅飲酒[illegible]金帛寶物[illegible]

金穴言富貴也

陰識

陰興

陰識(識從兄子也吉識傳)為[illegible]字孫金吾居位數十年[illegible]對賓客語不及國家其慎重如此

陰興

陰興(閏光)[illegible]字君陵為期門僕射從上出入常操小蓋[illegible]疾風暴雨解左右泥塗狹隘自投車下脫衿解履步[illegible]淳至踝上欲封興置印綬于前興固讓曰臣未有先登[illegible]陷陣之功而一家數人並蒙爵土今天下歌望上嘉興[illegible]

之意不奪其志興盡忠竭思其無益于國雖在骨肉不[illegible]以私好害公義與同郡張宗上谷解于寬不相好知其[illegible]有用銅鍋具所長而達之友人張汜杜禽興厚善以[illegible]為華而少實但私之以財終不為言是以世稱其忠平與[illegible]夫人薨合葬詔使五官中郎將持節至冢賜印綬追封[illegible]加注曰銅陽侯[illegible]

陰傳

陰傳(興弟一子定封陰強侯卒子興侯[illegible]

清乾隆後代一版

清乾隆武英殿聚珍倣宋版印

東觀漢記卷十二

列傳七

馬援

馬援字文淵扶風人遠祖以史二千石仍郡從茂陵成歐里中社父通生資宗時以郎持節監使者使君生仲仲官至武司馬仲生援三兄況字君平余字聖卿皆早卒援長七尺五寸也狀貌魁梧如畫

使京師見於用不足乃給事黃門侍郎梁松謁松倨不為禮援深恥之後松得罪於顯宗賓客皆畏忌援雖在閭巷必憤然嘆息以為士生世當建立大業以垂名竹帛安能臥牀上在兒女手中邪後見為郡督郵送囚至府因有重罪援哀而縱之亡命北地遇赦留拔客數曰凡殖貨財產當其能施賑也吾日富饒廣耳乃盡散以班昆弟故舊以振窮救急每賓客來候門下錢廣以為能述稱意常使接待之援素與述同郡里知其為人始仕為功曹舉孝廉除吏補侯官令政化大行交阯徵側徵貳反攻沒其郡交阯太守蘇定棄郡走援追之至浪泊上海邊賊兵盛援乃以步卒數千與定合擊破之斬首數千級降者萬餘人徵側徵貳走入禁溪援進兵追之遂緣山伐木開道鑿石通路行數千里與賊會於瘴氣中賊既新破自以為遠人不意漢軍能至卒見援軍大驚遂散走援乘勝追之

因而辭歸鄉閭自于陽井六七年不如朱安世乃
使援奉書雒陽援初到
殿下無下和悟坐援至
見卿使人慙援頻苦謝
曰當今之世非獨君擇臣臣
擇君臣與公孫述同縣
少小相善臣前至蜀述陛歿而
援進臣今臣遠從來陛下何以知非刺客而簡易
如此於是上使謁者頒詔援非刺客頒詔竟乃反度自
通名字者不可勝數今
知帝王自有真也援歸
九邊馮丞相者知武帝
東觀漢記　卷十二　四
上大悅出尚書盡數日數
黃門頭有雁者皆割之上
所假伏波將軍印書吠字
下半丞印四下半尉印自
不同程天下不工者多竹
晚古文字者市下大司空
器物皆有款識謂是也
其味美於春夏筍味辛
衣食悟既多大志以士

御史以馬為郡史守捐墓人斯可矣然益盈餘但日苦耳吾在汲泊兩里地尚[illegible]虐
永漢之時下水上蘇嘉事臥於少游平生時語何可得也與兄子嚴敦書曰學
龍伯高不能拘謹敦仰視高貴跖跖監水中
故杜季良而不成反類狗也效平交旺上台太守所謂刻鵠不成尚類騖者
於武功宜加切規後定果眼視錢瞚目詩賦怯
匪聞行天者莫如龍行地下狄梭於定鎮銅馬泰曰
所得略越銅錢以為高下梭於定鎮銅馬泰曰
馬援陽駿下梭於京師金馬門住既備數家骨法以
相尚援北還欲自詩擊之三尺五寸圍四尺五寸認置
襄尸還葬耳何足以牀上
曰涼為烈士當如此矣援
虎賁三百人建武二十四
蛤蟆夷深入軍沒援圍復

永許之援尚謂曰臣尚能被甲上馬上令試之援據鞍
顧盼以示可用上笑曰矍鑠哉是翁也
援二月到武陵臨卒[illegible]虜
[illegible]

馬廖
馬廖[illegible]少習易經清約沈靜援孳
[illegible]陽侯[illegible]
五將無功卒於師廖不得嗣爵從打林監盧虎[illegible]中郎
將上表女樂宮四大改政移風必有其本長安語曰城
中好高髻四方一尺城中好廣袴四方且半頃城中

東觀漢記
馬廣
馬防
馬廣柚四方用西羌司隸校尉梁松[illegible]范書梁松殺於永平四年[illegible]
[illegible]之時在尚宮建初八年[illegible]
父子并受將士榮顯寵世多貴京師事映美田作大廬
道滿城郭防用人民
馬防字公平[illegible]范書作[illegible]字江
上請為校上以[illegible]
[illegible]永平十五年
上拜破征虜[illegible]
美可不須設馬其各[illegible]
[illegible]

黃絹祖

寧無救乎故事防之至重時不待生征其奏合勿赴
時作漢馬矢已其中有更即知漢兵出入故引去以是
言之馬當與設上善其用意微重收下調馬數防送見
親近防征馬先上善防功令吏官作須其功復命帝
建初三年防為車騎將軍城門校尉置掾史住在九卿
上班席防兄弟二人同北部尉及弟光祿勳光時封陽侯各六千戶
防為親陽侯特以
城門一百戶增防爵三級竟重盛為光祿
勳兩衛宮省上數事府貢賜皆令
東觀漢記

防上言聖人作樂所以宣氣致和順陰陽也臣愚以為
可因歲首發太蔟之律奏雅頌之音以迎和氣時以作
樂器費多是獨行十月迎氣樂生見作十一月防性約
減公正數言政事多見採用●手紙為當從小候之年

卷十二 十七

明光憲無忌言光子朝上書告光與高有惡謀光
以被誣不能自明乃自殺光死後實化奴部屠自出器
東觀漢記

馬宮卿

馬宮卿●家卿幼而敦篤年六歲能拜謝公專對賓
客行步容止令人知小右訥而內沈敏捷慕之以為榜
相慕故以家卿字焉

馬嚴

馬嚴字威卿●小子父余孝方之歲依諸塔父九
江建平河侯王建●建是阿侯王鳳之子河侯王譚平阿侯王仁之子明

年幼使外人主失期馬市期建武二年分封諸
曾高馬格安侯相迎歲餘歸本朝之至四年拔父拔軍
前東征過格安乃將還南陽建武四年十二年雄門留京師
朱仲孫舍大奴步騭視之嚴從其故門生拜都學學創
甘騎射從司徒於洛陽九又奉杖左氏傳宗詔嚴留仁
壽閣與校書郎杜撫班固定建武注記拜為侍兵北史
將北軍五校士打林兵二十人上河美提衛護南單
于置司馬從事牧羊數百頭同之將軍救嚴過武庫分
兵尤帝親御門閣觀其士眾時人榮之拜中郎嚴舉動
下儒引納故殷有所見聞風言帝令諸工使直封表意
手以往都使詣者門帝自勞以手書嚴為陳留太守建
初中病遣功曹史奉章詣闕帝自為發藥賜醫療之
形狀以狀令中郎將還京師有事輒下嚴處使直肅宗初立汲及欲知
西域司馬延生統圖去已傳統子事統統稱元帝
和元五年輕殊死刑三十四事哀帝建平元年輕殊死
刑八十一事其四十二事手殺人者誠死一等五帝有
流徙故寬之缺三王有大辟刻肌之法是以五帝三王
之刑除殘去亂雖非不可施於家刑猶不可廢於國經

行十數派船處拉北海
米舒吹笛達生任性不拘
節常坐高堂施絳紗帳前
列伎樂弟子以次
相傳解有入其室者

西校字伯威[illegible]
太守參軍監[illegible]
有威德遷入江海化
為群盜命指太守認捕令
收車牛不務堅強車官以排

梁統 字仲寧 [illegible]
[illegible]
梁統漢之
[illegible]
[illegible]
[illegible]

代不可使於天下用之有本末行之有逆順丹
鳥狀以九旬二年三時盛明之世代所未常有其後閩粵
邑炯火也夫空育代而來常有其後閩粵越州定都鄭里文綺或從處方可
任横化庭而河清況越州定都鄭里文綺或從處方可
御命公送以庶典勃掠史人兩永開封侯之科以事
法足指保無破敗也

梁肅

梁肅字敬之河南人貞元初為右補闕翰林學士卒年三十六

受之前生無以補報陛下之爲何益朽骨百僚勞擾紛華疏路祇塘虛耗公儲制永官機重爲困損良純之後以故不無史載制詔三牲孝子善述父志不宜違我言也商鼎鼎鼐朱紱斯徵榮帝作誄曰執云忠侯國家都之玄陰幽居寔寡兩且門無壯馬請謁之賓后之家未無商比

東觀漢記卷十一　十二

梁冀

梁冀字伯卓長子乾元年襲父爵爲大將軍拜步兵校尉上書列校之職上應天工下厥上輔承永昌太守鍚公其卞大將軍先率禮讓懇其身超號爲開封君即大將軍梁冀妻也

梁不疑

梁不疑字子孫冀子乾元年襲父爵爲大將軍拜步兵校尉上書列校之職上應天工下厥上輔承永昌太守鍚公其卞大將軍先率禮讓懇其身超號爲開封君即大將軍梁冀妻也

梁不疑

梁不疑字子孫冀子乾元年襲父爵爲大將軍拜步兵校尉上書列校之職上應天工下厥上輔承永昌太守鍚公其卞大將軍先率禮讓懇其身超號爲開封君即大將軍梁冀妻也

孫咸

孫咸征狄令以平狄將軍移咸行大將軍事咸以

列傳八

伏湛

上自將擊彭寵伏湛之其不悛疑願思之杜詩薦湛
文王事商五十載柔之年而三分天下有二至武王四
海乃賓陛下承大亂之極出入四年中國未化遠者不
足一一
服而遠征遲留四方羣之其不悛疑願思之杜詩薦湛
疏圖先帝後世野不見伏日禹之時大司徒湯都
侯伏湛行來作號無毀玷行好學宗師通經為
人師行為儀表節持重分不可奪眾將軍姓多得
美談通作忌久不見用識者感惜伯玉痛心悲慕堂
堂之光邦都略深應別之州數謝聊屬志向古不衰
實是以先代王名臣之子孫也示意入武公壯公所以破
陽當朝儀卜行令湛多時侯咸悉仰望京師杜
石之臣宜精納忠門拾遺

伏湛字惠公琅琊東武人上疏諫曰臣聞
伏湛字惠公琅琊東武人上疏諫曰臣聞
伏湛字惠公琅琊東武人上疏諫曰臣聞

之治其本根勿使能蟠葉其易也今通道修其法於是有招搖之類以推其強梁之力誅其驕恣之節也惟姓九宗分唐叔植押其姦宄又遷其餘於成周舊地及漢初興上將舊章合諸侯會高祖崩孝惠高后時天下已平而庶事草創未暇讎魏之後以稍弱六國強宗邑里無名爵利之家野澤無巖穴之士內無公侯之輔外無藩翰之衛海內賴安後嗣因衰秦拔其強樂之力誅其驕恣之節也以送終之義故述相次而陪周陵無改顧之心追觀往

事論考行事稽其成敗興壞之統原其禍福所以然之變上下三千餘年之間可以觀大略矣

集觀漢記　卷十三

之間可以備之林受之居內施九族外育賓客望恩者多林父子兩人食列卿祿祿出皆有益今送錢五萬救急之卿或慳死亡卒乃備之受之謂子可人當以此為法北杜伯山有以勝我也林加餘建林不受皆辭以道上是假有餘皆以車重無所直以捷亂來時擅權作威之望之廷無足張步之計是也

大司空府遣吏送錢穀於兩府之代承統為大司空府於兩府之代承統為大司空府於兩府之代承統為大司空府

為大中大夫在朝累世明習故事時以
博典多聞每有疑義輒以訪純自郎劇婚寢喪紀禮
儀多所正定一日或數四引見為虎賁中郎將純素重
慎周密時上封事輒削去草稿之於不行已久矣宜據經
年一給五年一祫春秋傳曰祫祭者何合祭也毀廟及
大祫者何合祭也禮三年一給五年一祫毀廟主合食高廟
二年一給毀廟主合食高廟及未毀廟主未嘗合祭元始五
年諸王公列侯廟會始為祫祭又前十八年親幸長安

後乘輿御食案上物以賜之
數以慰孝與共出入
梁皇后名妠大將軍商之女
年數歲父母俱亡
梁冀收養教誨至于長大
梁氏誅滅后亦幽閉
桓帝即位尊后為皇太后
臨朝稱制
后既不豫政事
帝亦不加禮
后憂恚而崩
鄧皇后名綏太傅禹之孫
侍中騭之女
和帝永元九年入
為貴人
十四年立為皇后
后既無子
陰貴人生皇子勝
后以為己子
勝母子並愛
后崩
勝嗣立為王
安帝即位
尊后為皇太后
太后臨朝稱制
太后崩
勝亦薨
閻皇后名姬河南人
安帝為河間王時
納后為妃
安帝即位
后為貴人
永寧元年立為皇后
后既無子
安帝永寧二年封后母宣為顯親侯
帝東巡郡國留連宿
[illegible]
[illegible]
[illegible]

東觀漢記 卷十四

列傳九

朱浮

朱浮傳(圖)浮字叔元沛國蕭人祖父城陽之悼上第號輔守雒陽吳漢諸將圍守數月不下浮以本郡當為輔校尉令彭說朔曰赤眉已朴長安今公雖為守手詔王受命平定海內收攬英雄以誅暴亂而雲集今北方清淨天兵來攻雖保一城欲何望乎不如亟降朔曰大司徒公被害時朔與其謀又深更始無故降耳彭還河陽白上上遣上北伐自知罪深故不肯降官爵可保全妻子上笑下詔曰彭往者不忠小惡今降官爵可保全妻子上指水曰河水公與我上下同此流以此為誓浮與彭俱上奏公等日月為明各秉分職以相輔導而公等不上奏公等日月為明各秉分職以相輔導而

在河津字上
封為
為下收捕
成生投人間除
鮑永

過永字君長上
母前此狗而永
者大守趙典欲
使者用建知名
主屬吳
人拜濮射行將
軍事將兵安撫河東性好文德雖行將
軍官及卒稍路捕鮑尚書兵馬光武遣詔議大夫儲
大伯持節發永疑不從乃收繫大伯對所持節於晉
陽令堅中流行人恐妄長安永遣弟升及子坍等
等隨史學射事
永以為將兵
而居邊縣
卿但特敕人往
以堅不下者未
何待即

成德侯納玄孫(元)花(之)孫(之)封
(元)花(之)孫(之)封

晉紀十四

何待
開北降永詔下慎上
商里名為鄉大守時彭豐
故期林門劇從清宅掃除至
門方令祀先而劇里無故自
祭殊無一也今修學校理冤
非故時常執文趙王良從
此門中與五官將軍相見
為尚永勃奏以今月二十
欲走還市為通州史趙王從
以永行大將軍事得置偏裨將五
到安中郎將張邯相

東觀漢記

過城門中道迫使北邯故事
載十步衛退踏促露足入待宜知等帝城門候吏
六百石加超令卿都迫奔走馬踣前無落匠
之禮大不敬之永仁宗公下
世祖不性淑問笑以平處迫恢為都官從事
日怖知永行到永與為欽共乘幅巾
下使下牛此之永門此面
過門快不避也遂下車哭
苟誤此上問一月公卿以奉
以堅不下者未知就是也今聖主即位天下已定不

何說吳漢曰將軍與敵水打善更始既敗固守不以時下
的時為偏將軍與敵水打善更始既敗固守不以時下

東觀漢記　卷十四　六一

軍校尉鄧禹奏數
軍校尉鄧禹奏數

吳初起之言以測
吳初起之言以測

萬乘之意是故信
萬乘之意是故信

吾今行事明君之
吾今行事明君之

日將位定之時宜
日將位定之時宜

以天下為先時更
以天下為先時更

之師然以蜀海之
之師然以蜀海之

征鄧里炎兵連不
征鄧里炎兵連不

吾吉甫攘其玁狁安其
而人將軍為之梁棟此
明力屈人技川定生今
加大將軍所下不過百
里有城降城不休師事不已共策安
之地也如其不度何以
備不豫具難以成年今
必須良才宜改易非任
東觀漢記　卷十四　八

信無別無賢路有聖人
出山洋之人無不感德
矣上下之士三軍既整
水泉之利制屯田之術
其書表名鎮太原拔上
佐人下無雙則人樂
性人作事則日月之間
武之業可坐而定矣非
計策之論親
東觀漢記　卷十四　九

王閎
王閎者王莽敗父子閎
出奔北地任氏女
王元
王元性陵人
東觀漢記卷十四

列傳十

丁鴻

丁鴻字孝公年十三從桓榮受歐陽尚書三年而明章句善論難為都講遂篤志精玩布衣荷擔不遠千里父琳從征伐鴻獨與弟盛居憐盛幼小而供養左右琳幸鴻旨愛封上書讓國於盛書不報既葬乃推良經於墓廬而留書與盛曰鴻含經書不顧恩義弱而隨師生不供子職今父死不飯啥望天祖補並不佑助非敢大而不任朱土前上疾狀願辭爵章不報迫於詔書以重致假人視古及漢倾危之禍靡不由世住

封薄自敖鴻初與九江人純嗟同事杜榮甚相友善

丁鴻

卷二十

丁鴻字孝公年十三從桓榮受歐陽尚書三年而明章句善論難為都講遂篤志精玩布衣荷擔不遠千里父琳從征伐鴻獨與弟盛居憐盛幼小而供養左右琳幸鴻旨愛封上書讓國於盛書不報既葬乃推良經於墓廬而留書與盛曰鴻含經書不顧恩義弱而隨師生不供子職今父死不飯啥望天祖補並不佑助非敢大而不任朱土前上疾狀願辭爵章不報迫於詔書以重致假人視古及漢倾危之禍靡不由世住

封薄自敖鴻初與九江人純嗟同事杜榮甚相友善

丁鴻

卷二十

丁鴻字孝公年十三從桓榮受歐陽尚書三年而明章句善論難為都講遂篤志精玩布衣荷擔不遠千里父琳從征伐鴻獨與弟盛居憐盛幼小而供養左右琳幸鴻旨愛封上書讓國於盛書不報既葬乃推良經於墓廬而留書與盛曰鴻含經書不顧恩義弱而隨師生不供子職今父死不飯啥望天祖補並不佑助非敢大而不任朱土前上疾狀願辭爵章不報迫於詔書以重致假人視古及漢倾危之禍靡不由世住

封薄自敖鴻初與九江人純嗟同事杜榮甚相友善

丁鴻

卷二十

丁鴻字孝公年十三從桓榮受歐陽尚書三年而明章句善論難為都講遂篤志精玩布衣荷擔不遠千里父琳從征伐鴻獨與弟盛居憐盛幼小而供養左右琳幸鴻旨愛封上書讓國於盛書不報既葬乃推良經於墓廬而留書與盛曰鴻含經書不顧恩義弱而隨師生不供子職今父死不飯啥望天祖補並不佑助非敢大而不任朱土前上疾狀願辭爵章不報迫於詔書以重致假人視古及漢倾危之禍靡不由世住

封薄自敖鴻初與九江人純嗟同事杜榮甚相友善

申屠剛

申屠剛字伯慎扶風人性剛直中正忠御抗慨常慕史魚之為人涉學古今博通書記果於行義元始中舉賢良對策甚合公孫仁等先達伯夷守封於箕離蓼至親以義割恩使已享爵不加其後高世切直建武初徵拜侍御史遷尚書令寒多直言無所屈撓時隴蜀未平上

眾也都次都隆於戈陽山中悼即去從次都止漁釣甚樂留數十日悼嘿然歎曰天生俊士以為民也鳥獸不可與同羣子從我為伊尹將為許巢而去堯舜也次都山居年老矣安能從子乎鮑正性命勿勞神以害生吉別而去隱於江夏郡舉孝廉為郎為上東門候光武雅遣詔開門欲入住不納上令從門閒識面悼以大明燭遠遙拒不開明日津上書曰昔文王不敢盤於游田以萬人為度和堯下走猶山林以夜繼晝其如社稷宗廟何陛小臣所蒙也由是上降重之淳為長

杜詩

杜詩宇君公濬州刺史建武元年●●名侍御史安集流移時●●●●建武八年以狀聞上召見賜以秘戟使河東詠降

東觀漢記 卷十五

竹馬於道次迎拜從周兒曹何自遠來對曰聞使君始到喜故來迎復謂之事兒送出郭外問使者何日當還使者以告之明還先期一日復謂主簿曰告之明還止於野亭須臾乃入縣傳候明府當以結束

太守召見群吏賜之卮酒大守去帝城不遠

德化小利擣道路行部到西河美稷有童兒數百各騎

河湄乞里猿京師并州牧前在州素有恩

致豐稔奮在姑臧四年財物不增惟老母杜膳妻子但

推奮老子於官奮年五十陛乃一子不願更捨臧而

其子見屠奮年七歲大守奮寫於母肉弟壽在

洛陽為諸生分俸以供給其母四時送不下至脂

燭每有所食甘美輒分減以遺壽

董宣

董宣，[illegible]人也。[illegible]為洛陽令，擊搏豪強，在縣五年，年七十四，辛酉詔遣使臨視，惟布被覆[illegible]妻子對哭，家無餘財，乃知貧耳。

重規滾記

卷十五

二十一

黃祖

黃祖字子柔，[illegible]人也。[illegible]與世祖有舊，世祖嘗於武初年為河東都尉，何如？[illegible]頓首曰：小臣蒙恩特見，[illegible]陛下不忘往政，猛好申韓之術，似下以權道，路不敢私盜人，有犯其[illegible]者，不生出入及飛胡恩之道，不拾遺，行

重規滾記

卷十五

路不敢私盜人，有犯其[illegible]者，不生出入及飛胡恩之道，不拾遺，行

黃祖

黃祖字子柔，[illegible]人也。[illegible]與世祖有舊，世祖嘗於武初年為河東都尉，何如？[illegible]頓首曰：小臣蒙恩特見，[illegible]陛下不忘往政，猛好申韓之術，似下以權道，路不敢私盜人，有犯其[illegible]者，不生出入及飛胡恩之道，不拾遺，行

董宣

董宣，[illegible]為洛陽令，擊搏豪強，在縣五年，年七十四，辛酉詔遣使臨視，惟布被覆[illegible]妻子對哭，家無餘財，乃知貧耳。

重規滾記

卷十五

二十一

東觀漢記卷十六

列傳十一

班彪

班固

班超

東觀漢記卷十六　一

班固字孟堅年九歲能屬文詞賦及長遂博貫載籍九流百家之言無不窮究學無常師不為章句舉大義而已性寬和容眾不以才能高人諸儒以此慕之

東觀漢記卷十六　二

史臣曰固改作史記記述漢事微固所續史記數入漢書禁中校秘書令卒前所續

時人有上言班固私改作史記詔下京兆收繫固弟超詰責條奏作佰續之所記述漢事微固

超字仲升扶風安陵人父彪大家令超小家貧為官傭書以供養母常執勤苦不以為辱而

博涉多奇節有口辯而深沈有大志不修細行司馬遷傳曰秋多門庭家貧恒為官傭寫書

以供養父母久勞苦投筆歎曰大丈夫無他志略猶

日既夫之際尽申八寸之物以銃付玉人銃微不偏移居揚州從風揆望中庭梧桐一株見蔕欹乃以竹筒樹四面風吹落兩志鴻固寄容從者百舌詔閒誰可傳大子考摩臣承以迎擊著耕牧每旨危亡之急其寄適其行也

張佚

建武二十八年大尽之物以銃付玉人銃微不偏移

黃紹祖

帝皆吉大子留執下立太子為陰氏金吾陰識可博士張佚正色門今陛子為天下子即位陰氏則陰侯可為天下之賢才上稱善曰欲置傳者以輔

東觀漢記

卷十六　九

太子今博士不難正朕況太子子即拜為大子大傅

杜緯

杜緯字君山沛人少好學倫治五經能文有絶才而專非設令倫由是多見拘執哀平間仕不過郎吏王莽之際多求田貨中家子為之保任緯獨走終伏閉若有債坐而公利又衆人多逃修亡之物以給雜作緯好以法人疑其退住以二千石禄終其身

劉昆

劉昆字桓公陳留人少治施氏易為志行學教授弟子常五百餘人每春秋享射喜備列典儀以素木刻作牙鉤弦為先法教門人疑其退住以二千石禄終其身

劉軼

劉軼字君文[illegible]代永平中以中宗子入侍讀

注小

記室人之北海人也
拔節數百人建武中為
軍人一以手有大小肥
世尚守山不可又欲拔
更若白是不從有爭公
用以拜大子少傅
也子傳子普孝修子承
拜議郎也

張玄

張玄字君夏河內范高
不食終日忽然如不饑
為博士其學兼通數家

李躬

二老皆山東名儒著
明以二千石卒於家

黃繼祖

東觀漢記 卷十六

張玄字君夏河內范高人傳也欲尊立經書方其講問乃不食終日忽然如不饑為博士其學兼通數家

李躬

二老皆山東名儒著明以二千石卒於家

黃繼祖

東觀漢記 卷十六

張玄字君夏河內范高人傳也欲尊立經書方其講問乃不食終日忽然如不饑為博士其學兼通數家

李躬

二老皆山東名儒著明以二千石卒於家

黃繼祖

東觀漢記 卷十六

張玄字君夏河內范高人傳也欲尊立經書方其講問乃不食終日忽然如不饑為博士其學兼通數家

李躬

二老皆山東名儒著明以二千石卒於家

黃繼祖

東觀漢記 卷十六

張玄字君夏河內范高人傳也欲尊立經書方其講問乃不食終日忽然如不饑為博士其學兼通數家

李躬

二老皆山東名儒著明以二千石卒於家

黃繼祖

劉陵

川陵字子儀為郡門下掾赤眉攻太原
陵負太守棺槨之急存救之恩及妻子西徐日柏表為
宗慮放
宗慮放字君陽東郡人署門下掾史始時使者督行郡
國太守有書當斬放前白今天下普王代之虐政武
仰洪德修來所過來蘇而斬郡守恐天下惶惶各
自疏也使有功不如使有過解衣而前願代太守斬

使者義而赦之由是顯名

朱勃

朱勃字叔陽扶風平陵人年十二能誦詩書當候馬援
見說勃大奇能說知書見之自失
兄知其有口辯推援載勃書見之自失
來當從受學勃小器速成智盡此耳
及援為將軍南征不還朱勃小器速成智盡此耳
恩而來仕之勃來自親及援為將軍南征不還朱勃小器速成智盡此耳
理援以東觀計吏城守長救史惟獨狄道

同堅守上下戮力俱吹笳守
如轉圍救圍解之急存救之恩
物相生亦無不有拿金丁詔
及妻子西徐日柏表為
宗慮放
宗慮放字君陽東郡人署門下掾史始時使者督行郡
國太守有書當斬放前白今天下普王代之虐政武
仰洪德修來所過來蘇而斬郡守恐天下惶惶各
自疏也使有功不如使有過解衣而前願代太守斬

使者義而赦之由是顯名

朱勃

朱勃字叔陽扶風平陵人年十二能誦詩書當候馬援
見說勃大奇能說知書見之自失
兄知其有口辯推援載勃書見之自失
來當從受學勃小器速成智盡此耳
及援為將軍南征不還朱勃小器速成智盡此耳
恩而來仕之勃來自親及援為將軍南征不還朱勃小器速成智盡此耳
理援以東觀計吏城守長救史惟獨狄道

同堅守上下戮力俱吹笳守城飛石時衝馬蹶觸虎
如轉圍救圍解之急存救之恩及城陵令水漿人故
物相生亦無不有拿金丁詔
雲陽令朱勃建武中以伏波將軍馬上書陳狀
不顧罪戾快推吾之志有烈士之風詩云無言不雠無
德不報其以報見設二千石功勃子孫勿令走詣闕
湖

奚涓

上書召見諸郡計吏問其風土及前後守令能否蜀郡
計掾奚涓進曰漁陽太守張堪善在蜀其仁以惠下威
能治益州人未忘建時公孫山精悍拔之物足富十世
前地志成之以來丁壹真布被裘而已上聞歎息以頒

杜正

杜正字伯宗京兆杜陵人出京北尹出坎賢劾共起帷
陵令水漿人故
雲陽令朱勃建武中以伏波將軍馬上書陳狀
不顧罪戾快推吾之志有烈士之風詩云無言不雠無
德不報其以報見設二千石功勃子孫勿令走詣闕
湖

奚涓

上書召見諸郡計吏問其風土及前後守令能否蜀郡
計掾奚涓進曰漁陽太守張堪善在蜀其仁以惠下威
能治益州人未忘建時公孫山精悍拔之物足富十世
前地志成之以來丁壹真布被裘而已上聞歎息以頒

杜正

杜正字伯宗京兆杜陵人出京北尹出坎賢劾共起帷

閒將子何紛紛野人公務肝膂者或不肯與令出救
事史役胥吏往往借端恐嚇其子迹狀如此乃欲引閒仲坡
逃以自脫其委邑耶惡去之沛

閒寓

閒寓字仲沉大原人鄉
舉孝廉除汝寧府確山縣丞攝縣事值歲饑謁下解部到與鄉佐相閒朗
朗如也佐多從吏往往借端恐嚇其子迹狀如此乃欲引閒仲坡
閒山鄉佐先校刀筆後與相孳鄉佐
服其義勇建武中徵寓經布單衣穀皮縱頭待見馬
書疏合旨服寓曰朝廷以是故徵之安可復更遂以
衆觀漢記 卷十六 二十一

見自陳頓宇所志工聽之博士范升奏曰伏見太原周
寓東海王良山陽王成者三到乃肯就車脫衣解履
仆於畢席陛見帝廷候寒傲快逸巡進退臣願與並論
忘老之下

井丹

井丹字大春扶風郿人通五經時人為之語曰五經
無雙井大春

北堂

武當李文節公清高之節卓爾特立不隨

史記法比卷十六

虞延

虞延字子大、陳留人、為郎、功曹、卿世祖聞而奇之、建武二十年、東巡路過小黃、高帝母昭靈后園陵在焉、時虞延為郡功曹、詔呼引見、問園陵之事、延進止從容、照耕可觀、其間陵樹森、皆高其數、俎豆犧牲、煩燒其禮、帝善之、延就舍、到魯、遣經封丘城門下、小不容羽蓋、上思、使扶作御史、延門下見引、以為眾在督郵、上詔曰、以陳公功曹、為於定狂胡、宗歌自代、大守杜詩曰、古者卿士讓位、今功曹持古、合經、可謂至德、編著黃堂、以為後法、

留守鄧虞延故貸御史罪、賜延錢及帶佩刀還郡、永平初、宇新野、功曹卿寅作乞本、以外戚小侯每預朝會而不止趨步、有出于是上曰之禮左右曰朕之儀觀眾若此人、特賜與馬衣服、延以寅雖有容儀而無實行、太守如上、乃詔令自拜南陽功曹詣闕拜郎中、遷玄武司馬、寅在職不服父喪、帝聞乃策曰、知人則哲、惟帝難之、當戒斯言、寅聞愈自悔、

丹師事公孫昌敬重、常待重編席顯異、之為司徒、在閭名清廉公正、永平五年薨、詔問丹家、時、興牧州郡、田畝不增、

郭小

郭小字少卿、內陽人、累世不仕、父雅為叶賈田宅為業、

門下、常出入都、已為安人、步修行第、欧介特立、好學問、為人表出、門人之子心、上為山、不及汲于時俗、建武十年、大司馬吳公克、公自以本、非大族、朝廷嘉之、當戒斯言、寅聞愈自悔、

人足出大半代等力止以此北土道里不均遂不平均明良取以若定然不前以來平王公卿以下議以為功當差多少為制其議何以為正科不使考不公以人為怨部之

劉平

劉平字公先楚孝王人以仁孝著聞王始出天下未平弟仲為賊所劫其後賊忽然而至平

狀持其母奔走逃難把仲道腹女而棄其子母欲還取之平不聽以力不能兩活仲不可以絕類遂去不顧與母俱匿野澤中平潮出求食為賊所得將烹之叩頭乞以己為老母錢少氣待歸為命願得歸飯入以為老母求來賊信而去之平還食母訖白曰向者賊還必復來掠人以為糧食宜及其未至亟去之於是徙乃不忍舍去於是俱全平既免乃

時單于遣使求欲得見宮名來實試也臣狀視不可以示遠宜選長大威容者帝

水官

水官侯下本作、張邪如人少孤年八歲為人牧豬繩里徐子盛明春秋經教諸生數百人宮過其庭下見諸生誦論好之因忘其豬而聽經豬主怪其不還行求索見生欲笞之門下生共禁乃止因留精舍門下推薪執苦數十年間遂通其經遭王莽篡位天下擾亂井起走避世淚中建武中乃還本縣教授宮自整飭宮對曰彼徒法

非體急用也本作、辟大司徒侯霸府詔郡丞徒治河時冬大寒徒病不能行路過弘農止亭長舍亭長妻乃身執廝役上書言狀亦具以聞上得奏乃仁于用心誠良吏也意在撫循百姓如子初到縣市

無室、意出奉錢、助人作屋、人齎茅竹或持材木爭赴趨作、決日而成、功作既畢、老弱扶杖者、令百姓無事、如有災害、為解土祝曰、[illegible]土大平伯定作大吉、興功時意為尚書、交趾太守坐[illegible]千金、徵還伏法、詔以其貨物班賜牧臣、意行珠璣恐以委地而不拜賜、上怪問其故、對曰、臣聞孔子忠為於盜泉之水、曾參迴車勝母之閭、惡其名也、此[illegible]穢之物、誠不敢拜受、[illegible]座歎曰、清乎為吏之言、乃更以庫錢三十萬賜之、詔賜降人練、高尚書誤以十為百、上見司農上簿大怒、召郎將答之、

名為提經、京師號曰說經銓銓楊子行、論雅僑橋郎位大常重、師位小常輕、皆在臣、臣當先答、乃解衣就杖[illegible]起、上乃崩、上從起北宮、意上書策出為魯相、後起德陽殿成、百官大會上[illegible]公卿曰、鉅鹿高者若在不得成此心

朱勃、字叔先、[illegible]人、[illegible]為后、山有神人[illegible]來至其家、為蝗驅皆取百姓男女、不復要[illegible]、不如、當與[illegible]之、[illegible]之、均乃指曰、白今

已[illegible]山谷[illegible]公安、其後乃[illegible]作、決日而成、功作既畢、老弱扶杖者、令百姓無事、如有災害、為解土祝曰、[illegible]土大平伯定作大吉、興功時意為尚書、交趾太守坐[illegible]千金、徵還伏法、詔以其貨物班賜牧臣、意行珠璣恐以委地而不拜賜、上怪問其故、對曰、臣聞孔子忠為於盜泉之水、曾參迴車勝母之閭、惡其名也、此[illegible]穢之物、誠不敢拜受、[illegible]座歎曰、清乎為吏之言、乃更以庫錢三十萬賜之、詔賜降人練、高尚書誤以十為百、上見司農上簿大怒、召郎將答之、

朱勃

朱勃、[illegible]人、[illegible]時為益州刺史、移書屬縣、吟以[illegible]泉大守徐閎[illegible]來庭、歌詩三章、贈敞[illegible]

龐陽

龐陽、[illegible]、字[illegible]、中山人、[illegible]名德、永平中、拜少府、

楊政

楊政、字子行、京兆人、治梁丘易、與京兄弟圣[illegible]名為提經、京師號曰說經銓銓楊子行、論雅僑橋郎位大常重、師位小常輕、皆在臣、臣當先答、乃解衣就杖[illegible]起、上乃崩、上從起北宮、意上書策出為魯相、後起德陽殿成、百官大會上[illegible]公卿曰、鉅鹿高者若在不得成此心

朱勃、字叔先、[illegible]人、[illegible]為后、山有神人[illegible]來至其家、為蝗驅皆取百姓男女、不復要[illegible]、不如、當與[illegible]之、[illegible]之、均乃指曰、白今

已[illegible]山谷[illegible]公安、其後乃[illegible]作、決日而成、功作既畢、老弱扶杖者、令百姓無事、如有災害、為解土祝曰、[illegible]土大平伯定作大吉、興功時意為尚書、交趾太守坐[illegible]千金、徵還伏法、詔以其貨物班賜牧臣、意行珠璣恐以委地而不拜賜、上怪問其故、對曰、臣聞孔子忠為於盜泉之水、曾參迴車勝母之閭、惡其名也、此[illegible]穢之物、誠不敢拜受、[illegible]座歎曰、清乎為吏之言、乃更以庫錢三十萬賜之、詔賜降人練、高尚書誤以十為百、上見司農上簿大怒、召郎將答之、

傳注落陛、不思求賢設官、而以天下英人、分布列位、
以為私恩、豈為國乎、
薛漢
薛漢字子公、南陽人、才高名遠、通易傳、
世不出見、也、物各其果勇敢抗、於北狄也、
光武令為博士、其果勇敢抗、於北狄也、

卿恩
卿恩字君大、扶風人也、
東觀漢記　卷十七
為教授、東平憲王蒼為騎騎、聞延賢士、辟德署為
祭酒、敬禮焉、後朝會、明帝戲之曰、先帝徵君不來、騎騎
皆由來、何也、恩曰、先帝徵君東德以惠下、臣可以禮進退
臨時、執意御臣、臣捉法而至、

徐巳
[illegible]
[illegible]
[illegible]

東觀漢記　卷十八

列傳十二

第五倫

第五倫、字伯魚、京兆長陵人、修行清白、王莽末、盜賊起、時米石萬錢、人相食、倫獨收養孤兄下外孫、分糧共食、兄弟相守、鄉里以此賢之、倫步擔往候舅于襄、留十餘日、將倫上堂、令妻子出相對、以屬託焉、倫自度仕宦牢落、遂將家屬客河東、變易姓名、自稱王伯齊、嘗與奴載鹽北至太原販賣、每所至客舍、去輒為糞除、道上號曰

道士、開門請求、不復責舍宿直、京兆尹聞與名、倫為主簿、時長安市未有秩、又鑄錢官姦宄所集、無能整齊理之者、興署倫督鈐掾、領長安市、倫平斂衍正斗斛、市賈莫敢欺、百姓便之、又鈞水中、其得民心如此、倫性節儉、自奉養、妻子僕妾、衣不過帛布、食不過一肉、羹菜而已、身被服、與小吏受等、財帛一以給兄弟、故鄉人多歸之、如共發赫田種麥、倫為

東觀漢記　卷十八　十二

舍我何之、倫客

去、百姓聞之、乘船追之、又鈞水中、其得民心如此、倫免官歸田里、不交通人物、與如共發赫田種麥、倫為

平二人、凡六人、獨立

和虞

和虞、字伯奇、

射殺其中事、用寬下五以為代、拜為南陽大守、

鄧彪

鄧彪字智伯、南陽人也、父世、祖中興從征伐、以功封鄃侯、彪少修孝行、厲志清高、與來鄧宗武伯程嗽伯陳紹伯、承弟仲回志好齊名、經南陽五伯、彪以嫡長為世子、悉以財產讓於弟代、時年十歲有餘、世外人家為貨、田間介意、宛城張伯松來赴喪客、皆盛飾車馬、彪獨布衣麻絰、哭泣盡哀、伯松奇之、謂其父曰、童子知禮、當成大器、

鄧彪 卷廿八

今為鄃弘字正君為鄃縣令、魯春雨霜、穀獨無實、為

朱暉字文季、南陽人、叔之先、宋公子之後也、以氏姓焉、暉同產伯、南陽五伯、彪以嫡長為世子、悉以財產讓於弟代、時年十歲有餘、世外人家為貨、田間介意、宛城張伯松來赴喪客、皆盛飾車馬、彪獨布衣麻絰、哭泣盡哀、伯松奇之、謂其父曰、童子知禮、當成大器、

朱暉 卷廿八

三斥人間其故、暉曰、前不與婢錢、恐以財污府君、今重

袁安字邵公、汝陽人、司空湯孫、父良、汝陰令、安為諸生、傳孟氏易、兼通大義、門徒數百人、常以農閑講授、安少傳家業、專心經學、高祖望宰相、下及牧守、皆以德行顯名、安獨閉門不交人事、

袁安 卷廿八

武十六年、四方牛大疫、臨淮獨不疫、郡郡人多率牛入界、因自守救、牛死者太半。

韋彪

韋彪、字孟孫、少有名德、海內相見、常接以友道、雖以堪爲成名德、未敢以妻子託朱生、邯鄲公府、辄以事去司、徒劇惟辟之、當因緣人求去就故舉仕不踰今歲垂盡、當辟御史、之在相爲子其留乎、豹曰大馬齒衰、豈敢久待論薦之私、此所敢當、之就而超惟追之遠去不顧、

韋彪

韋彪、字孟孫、少有名德、海內相見、常接以友道、雖以堪爲成名德、未敢以妻子託朱生、邯鄲公府、辄以事去司、徒劇惟辟之、當因緣人求去就故舉仕不踰今歲垂盡、當辟御史、之在相爲子其留乎、豹曰大馬齒衰、豈敢久待論薦之私、此所敢當、之就而超惟追之遠去不顧、

韋彪

韋彪、字孟孫、少有名德、海內相見、常接以友道、雖以堪爲成名德、未敢以妻子託朱生、邯鄲公府、辄以事去司、徒劇惟辟之、當因緣人求去就故舉仕不踰今歲垂盡、當辟御史、之在相爲子其留乎、豹曰大馬齒衰、豈敢久待論薦之私、此所敢當、之就而超惟追之遠去不顧、

王景

王景、[illegible]本[illegible]、[illegible]、[illegible]、

東觀漢記　卷十八

伯明

伯明字伯春、[園]范書本作伯春、[汲]古本作伯春、[局]本作伯明、[殿]本作伯明、以志行稱鄉里、號之曰

東觀漢記　卷十八

行物物、伯春以明經有智略、講論、拜謁、[園]范書本作謁、[汲]古本作謁、[局]本作謁、[殿]本作謁、

章和中、勒光祿勳、

李育

李育字元春、[園]范書本作元春、[汲]古本作元春、[局]本作元春、[殿]本作元春、為侍中、時章帝雨雹閉陰、育陳東門備下、育執儿杖[園]范書本作杖儿、[汲]古本作杖儿、[局]本作杖儿、[殿]本作杖儿、對由是見重、

杜安

杜安字伯夷、杜根子也、安不[園]范書本作不、[汲]古本作不、[局]本作不、[殿]本作不、

杜根

杜根字伯山、杜根在外戚、杜根[園]范書本作杜根、[汲]古本作杜根、[局]本作杜根、[殿]本作杜根、

杜篤

杜篤字季雅、[園]范書本作季雅、[汲]古本作季雅、[局]本作季雅、[殿]本作季雅、

東觀漢記　卷十八

杜篤、

宋揚

宋揚扶風[園]范書本作扶風、[汲]古本作扶風、[局]本作扶風、[殿]本作扶風、陵人、永[園]范書本作永、[汲]古本作永、[局]本作永、[殿]本作永、第二年、遣大鴻臚持節至墓、追封

敬陵毛、正均並
拜為雷陽侯。

趙典

子模、字仲則、少有志操、明習典故、禁妖禁、而家人子孫、往往用豐熾富至顯
川太守、子峻、太僕、以才器稱、孫安世、魯相、三葉皆為司
隸、時稱其盛、

趙勤

字益卿、[illegible]太平御覽作子文卿南陽人、劉陽姊子、童
幼有志操、明習典故、商到、時勤在家、賜指授示勤曰、拜已
[illegible]

後漢紀 卷十八

汝二十萬、勤曰、拜而得錢、非義所取、終不肯拜、[illegible]北堂書鈔作
勤少孤、事從人貸錢以養母、母終、貸錢非義所取、不肯拜、勤明達好學、
介然特立、太守聘珍名著、曹吏至掾、督郵、為南陽太守、
杜虞功曹、委以郡事、虞下車、案令雇及新野令皆不
遵法、乃署勤守鄉到、果見前不問縣事、但高論清談、以
敗風之、霸即解印去、勤追入新野界、令問霸已去、還、
吏奉記陳眾、復追印綬去、虞乃嘆曰、善吏如良鷹矣、下
搏即中、當有重容過欲屬一士令為書吏、虞曰、我有賢
功曹趙勤、當與謀議之、容忍于內中聽、虞乃聞勤勤對曰、

恐未令悉入、止此州仗之、

毛義

廬江毛義、性養徐孺約、[illegible]和叔[illegible]少時家貧、以孝行
稱、安陽府、南陽人、[illegible]少時家貧、以孝行
[illegible]守令、義奉檄而入、母妻[illegible]往候之、坐定、府檄到、
[illegible]

後漢紀 卷十八

[illegible]字孟卓、北海人、以郡功曹、家有山田壟
[illegible]人有盜取之者、恭助為收捨載之歸、乃知是恭根盜
載還之、恭不受、人又有盜刈[illegible]者、恭見之、念其愧

[illegible]字[illegible]

[illegible]字孟卓、北海人、以郡功曹、家有山田壟
[illegible]人有盜取之者、恭助為收捨載之歸、乃知是恭根盜
載還之、恭不受、人又有盜刈[illegible]者、恭見之、念其愧

後漢紀 卷十八

因自伐草中、至去乃起、養兄孤兒、教誨學問、時不如
意、輒呼責數、以捶自擊其脛、欲令痛感之、兄起負不敢復有
過、恭家井在門外、上有盆、盛半水、共飲牛、共惡其
爭多、乃為木石水均之、小兒復重、恭各語其父
母、父母乃慙恚之、里落皆化而不爭、

[illegible]

[illegible]字孟卓、北海人、以郡功曹、[illegible]
[illegible]

後漢紀 卷十八

同郡孔融太學受書、[illegible]禮
同車共被、止不與人同食、[illegible]比舍先炊已、呼渝及熱
餐地、[illegible]令子弟不同人、[illegible]者也、減竈更燃火、渝家貧

而守節、博覽典
延及他令、乃承于上林苑中曾讀遺火、
捐以為火、小、
不辦、奉老見而
提如故、悉還其家、
陪臣、及友為郡守、
脫醜而有節操、
如果為者、鴻聞乃
相對不語、順位
至三十、為同郡之、女壻譬若布衣接作具而前、鴻
東觀漢記　卷十八　十五

大喜曰、此真果為妻也、能奉我矣、字之曰德耀、名孟光、
將妻之霸陵山、
志、鴻將之會稽、作詩曰、維季春兮草木萌、令方有、
適、共依大家舉伯鸞、庶為且食、不敢
于鴻前仰視舉案齊眉、伯鸞乃深而異之、門徙傭賃、能
使其妻設之如此、凡人也、常閉戶吟詠書記、遂潛
思著書十餘篇、病困、與伯鸞及會稽士大夫訣曰、
皆還陵泰平、葬于霸博之間、不歸其鄉、慎勿聒妻子
持尸歸去、使同
東觀漢記　卷十八　十六

郭凤
郭凤、字子元、勃海人、為郡決曹、伯通庶下、為僮奉、每歸妻為具食、不敢
豫令弟子市脯設具、其日乘吉占庶、病先自知、嘗

列傳十四

張酺

張酺、字孟侯、河內修武人、祖父充、與光武同門學、
[illegible]本心傳、[illegible]
光武即位、求問充已死、永平九年、拜為四姓小侯、閒
居、累五經師、酺以尚書教于南宮、令入校皇太子、太子
親時稱善、儀容不正、諫甚、見重焉、顯宗以酺授皇
太子、甚得輔導之體、章帝即位、出拜東郡太守、賜錢
三十萬、酺下車、擢賢俊、擊豪強、賞賜分明、郡中肅然、萬
姓親附、

[illegible]校

東觀漢記 卷十九

[illegible]校、字伯師、潁川人也、除為下邳令、視事未暮、吏人愛
[illegible]界猶無寇、遷南陽太守、下車
[illegible]表行義、救幽滯、發摘姦盜、郡中震慴、耀豪猾伏、政號嚴
平、

梁冀

梁冀、字伯卓、太山南城人、為司空十四年、自乞上印綬、
[illegible]下不除、

梁松

梁松、尚[illegible]、以為武太守、尊官、時若
[illegible]以為刺史視事滿歲、可令奉事如舊、與問州中風俗、
[illegible]恐好、
[illegible]故州牧刺史入奏事、所以通下問知外事也、數十年
[illegible]來、重其道歸類、提故時止勿奏事、今因以為故事、臣

年十二、第五、年七歲、喪
父、足跡不出戶、稱述成人
禮、晨夜號踊不絕聲、鄰中畴論所
過、感悲行路、每歲遣人candidate來問
小、以先訖其名、記病不仕、郡數以禮請、謝不肯應、母強
遣之、恭不得已而行、因留新豐教授、建初中、五舉秀才、
起拜肥親往察之、恭隨行阡陌、俱坐桑下、有雉過止其
妻觀漢記　來十九

兒旁有童兒、親曰何不捕之、兒曰雉方將雛、親曰所以
來者欲察君之治迹耳、君仁及鳥獸、此一異也、今縣不犯境、此一異
也、有仁心、此三異也、府掾久留、但擾賢者、固還府具以狀、
伯安、帝時伐匈奴、恭上疏諫曰、竊見賢愚欲秉衡使奉
命、慕歸于外、陛下親勞、憂在軍役、誠欲以安定邊陲、為
民除害、臣愚之未見其便、數年以來、民食不足、國無蓄
積、脩春興發、擾動天下、轉相委輸、以事麋耗、非所以垂
意于中國、懷仁之心也、夫上疏曰、報無遠策、勃不失

律令文簿壁戒之以便聖主成帝子孫以為太誡法
當依于輕罪有百金之利慎毋與人重比故世人謂陳
代持法寬能辟司徒鮑事也高寬常非之勤心物務尚書性純枯周密
慎重時有表薦稱白手書削草人莫得知常言人臣之
義、苟不思惟自在樞機謝遣門人不復教授絕知友之
路章帝時決獄多近于重寬上疏諫曰先王之政賞不
及刑之至也為虐滋大故古賢君相歎息重戒者
人親其事未一九
有鬼哭聲聞于府中寬使案行昔歲倉卒時骸骨不葬
者掌寇乃收斂埋葬而是即絕為廷尉有疑獄輒手筆
作誡所活者甚多

陳忠

陳忠字、為尚書令、數陳忠也言、時天為震、旁
依所奏上于當以為故事、既口語云、迎新千里送
舊不出門、閭北殿文謂宛
舊不義未知何時所上

尹勤

尹勤字、子松、南陽人、為郎、事降其身執承事親至者、

無有交遊門生刺棘、

何敞

何敞字、汝南人、為郎、事降其身執承事親至者、
紀異和帝偉其貌特拜詞訟、敞白手書削草人莫得知常言人臣之
勤在右為御史中丞屢修舊法以不肯親
親戚

魏霸

魏霸字、春卿、會稽一本作會稽上虞人也建初中為郎、霸孤兄
弟子來候霸以所乘車馬遣之至成皋即官有乘宅
盛車者見兄于東車疏而格敝之霸瞋恚夜泣弟
人見之未一九

至病為作庇大可妻子不到官舍常念兄與嫂在家勤
苦而已獨尊榮故常服麤糲不食魚肉之味婦親整衣
服機杼子躬耕農與兄弟同苦樂不得有異卿里慕
其行化之性淳約質樸為政先忠恕正己而已不求備于
人接吏有過輒引其咎責數不改休罷之以不慕榮其志為
將作大匠吏時恨思人自縛和作章與結鬼之事延平
元年、仕為光祿大夫、國一本元年云大常、
紀云、關內侯、元興元年、為太常、九年、為太尉、
四年、免、永初元年、復為太尉、六年、免、

其妻子奉柴前跪、
義不乱相屈、即拜
霸曰、夫人視老夫何如、而出妻慚未去、遂笑送之、

應順

應順、字君仲、汝南
人、少與同郡許敬善、敬家貧乏
老無子、為敬去妻
更娶、為兄弟平相事後母至孝、精誠感
應、幷樹生廳前屋
上、徙置府廷、學茂長大、

應奉

應奉、(閑本、脱奉字、傳寫誤入奉字下、)
本傳作奉、)為武陵太守、興學校、港側陋政
未

(一一)

七一

(一一)

鄭玄

鄭玄、(閑本、脱玄字、)字康成、北海人、建初五年、辟(一)、従府、
外傳御史上疏、以
通分當刑那婦柱、
建之有臨孫亦六
十四、由是顧名、辞司隷校尉、為建陽

應劭

應劭、(閑本、脱劭字、)字仲遠、
(閑本、脱劭字、)
父奉、(閑本、脱奉字、)校尉、劭
少便篤學博覽多聞、

(一一)

八一

(一一)

太守、以嚴刑見称、

欒恢

欒恢、字伯奇、(閑本、脱奇字、)本傳、(一)心に北心に
之、恢年十一、与伏寺東門外
京兆尹張恂(名)恢著尸曹吏、(一)賓客出征匈奴、恢上書諫
曰、春秋之義、王者不理夷狄、何其地不可墾發、得其人
無益于政、故明王之于夷狄、羈縻而已、孔子曰、遠人不
服、則修文徳以来之、以漢之威、不務修舜禹周公之徳、
而無故興干戈、動兵革以求與周之物、五誠惑之、

(一一)

八一

(一一)

皇覽漢記 卷十九

何敞

何敞、(閑本、脱敞字、)何修生成、為漢豫東相、成生果、為太中大夫、果生比干、
為并陽都尉、遷廷尉正、張奐為廷尉、以殘酷見任、增飾
法律、比干常爭之、存者千數、比干生晏、晏生郎、郎生
顕、京(一)都尉、顕生郎先、祕書(一)郎、郎生晨、濟南都尉、寵生
敞、(閑本、脱敞字、)敞(一)本(閑本、脱本字、)作仲(一)、敞(一)本(閑本、脱本字、)作仲、敞又作仲、敞未知孰
等百八十五人、推財相譲、
是

川祭

川祭、(閑本、脱祭字、)川(一)本(閑本、脱本字、)作(一)、祭(一)本(閑本、脱本字、)作(一)、字(一)本(閑本、脱本字、)作(一)、為(一)本(閑本、脱本字、)作(一)、
川於園(一)記(一)本(閑本、脱本字、)作(一)、(一)本(閑本、脱本字、)作(一)、心(一)本(閑本、脱本字、)作(一)、為(一)本(閑本、脱本字、)作(一)、(一)本(閑本、脱本字、)作(一)、(一)本(閑本、脱本字、)作(一)、

勅敕加賜、春勤力農、公畏慎罔怠、每用奏課殿最、未嘗流布、執事平法、常持輕重、類全活非一、為魏郡太守、俗每太守將交代、輒忩忩出所設什器、及到、頓有即做去、到官之日、不營產業、不問家人生計、但以清潔為名、去官之日、不受謝遺、不畜私財、不營舍宅、不治園田、不奉祭祀、請去之後、遂以為常、其婦子或窮困饑寒、或求福閉門絕客、

黃瓊

黃瓊、字子琰、少夫父、曾祖香、祖瓊、並有高名、

黃琬

黃琬、字子琰、少夫父、曾祖香、祖瓊、並有高名、

張霸

張霸、字伯饒、蜀郡成都人、年數歲、有所嗽、必先讓父母、鄉里號曰張會子、九歲、通春秋、復欲進業、父母語汝小、何能多少以與憹、嗽、厲氏公羊春秋、猶多繁詞、乃減為二十萬言、更名張氏之學、

周舉

周舉、字文通、汝南汝陽人、侍、為勃海太守、詔書到門、不出、先遣吏到旁縣、盡決罪行刑、坐徵詣廷尉、繫獄數日、免歸家貧無以自贍、身客以自給食、章帝知之、復以

為郎、

李充

李充、字闕花、高大遊陽本傳、充兄六人、出入更衣、家貧親老、充妻勤異居、充使釀酒舍親、咸、充啟其母曰、此婦勤異居、不可奉祭祀、請去之、遂叱去其婦、雷平為陳留太守、請充署功曹、充不受、平恕乃援充以捐廬中、固請署都亭長、

司馬均

司馬均、字少賓、東萊人、隱居教授、誠信行乎州里、鄉人

汝郁

汝郁、字叔異、陳國人、年五歲、母被病、不能飲食、郁常抱持啼泣、亦不飲食、母憐之、強為餐飯、欺言已愈、郁視母色未平、輒不食、宗親共異之、郁再徵、載病詣公車、尚書勅郁自力受拜、郁乘輦白衣詣止車門、臺遣兩當關扶

張表

張表、字公儀、奉之子也、（范書、張奉附諸人傳後、表不載、遵父喪疾

病瞎牟目無所見耳無所聞服閉嗜藥救療腹藏乃瘳無彈琴懶惰不能成聲見酒食未嘗不泣宗人親舊節會飲食宴為表不設樂[illegible]

郭玉

郭玉者[illegible]常珠華陽[illegible]廣漢人也學方診之技和帝奇其之乃試令嬖臣羙手腕者與女子雜處帷中使玉各診一手玉言左陽脈右陰脈有男女疾若異人臣疑其[illegible]

[illegible]

郭玉

[illegible]郭家[illegible]

[illegible]

[illegible]郭家字孝卿[illegible]

[illegible]事太子家[illegible]

[illegible]后東政兄大將軍憲[illegible]

兩家獨一心王室不事豪貴帝視信焉及憲兄弟圖作不軌家遂首謀誅之以功遷大[illegible]長秋

十三

東觀漢記卷二十

列傳十五

張敏

張敏[illegible]

[illegible]曰今君所苦未瘳有司[illegible]君[illegible]驕慢弗足之任不可以敕重以職事留君其上司空印[illegible]

鄭

楊震

楊震字伯起弘農人受歐陽尚書于桓郁明經博覽[illegible]

[illegible]

不窺宛諸儒為之語曰關西孔子楊伯起震公應不受私謁子孫常疏食步行故舊長者或欲令為開產業震不肯曰使後世稱為清白吏子孫以此遺之不亦厚乎為東萊太守道經昌邑昌邑令王密故所舉茂才夜懷金十斤以遺震震曰故人知君君不知故人何也密曰天知神知何謂無知為太尉性忠誠每凍旱輒引災自劾陳政治之闕雖無效驗猶密疏薦達賢良退姦佞前後所舉若樊英陳寔等皆為名儒海內英俊多所薦拔震子孫傳其家業至今為名族

[illegible]字伯[illegible]通[illegible]人[illegible]司空[illegible]

[illegible]傳[illegible]敏字伯[illegible]通[illegible]人[illegible]司空[illegible]君[illegible]

而日以見日月、遂飲酖而死、

楊秉

楊秉、字叔節、弘農華陰人、少仲子、范書誤作敬子、故號、秉博學而行、書傳時帝數

楊賜

楊賜、秉子、字伯獻、光和中、有虹蜺貫降嘉德殿、上引賜等入金商門崇德署、問以祥異、對曰、案春秋說曰、天投蜺、天下惡、海內亂、加四百之期、象見吉凶、聖人則之、今

書藤原人間尹之徒、共專國朝、數閒日月、而令指紳之

重熙元年　卷二十

徒委伏畎畝、口誦堯舜之言、身蹈絕俗之行、亡損溝壑、不見遠及、寇賊易、陵谷代處、傳記高光祿大夫、錄代劉

邰為司徒、帝欲造畢圭靈昆苑、賜上疏諫曰、竊聞使者

並規度城南民田、欲以為苑、昔先王造囿、裁足以修三

驅之禮、薪菜芻牧、皆悉往焉、先帝之制、在閒為池、右作

上林、不奪不約、以合禮中、今報規郛城之地、以為苑囿、

廣壞田園、廬民居、高禽戲、殆非所謂保赤子之義、以病

罷居無何、拜太常、記賜御府衣一襲、自所服冠幘綬、玉

盡革帶金鉤佩、

任尚

任尚、編年為船、並于簿上、以沒溺擊羌胡、

薛包

薛包、字孟嘗、長樂以孝聞、父娶後妻而憎包、分出、

日夜號泣不能去、至被毆杖、不得已、廬于舍外、旦入而

洒掃父母、又遂之、乃廬于里門、晨昏不廢、積歲餘、父母

趣而還之、

馮良

馮良、字君都、南陽人、少作縣吏、郡在廣漢、因壞車殺馬、

重重重也

興元年、夏上之、帝嘉其能、自是莫不用、天下咸稱蔡侯紙、

雕豫

雕豫、字仲達、（闕）人、傳、本、拜漢陽太守、郡民任棠者、有奇節、豫到往候之、棠不與言、但以蠶一本、水一杯、盆戶屏前、自抱孫兒伏于戶下、豫悉其微意、良久曰、棠是欲曉太守也、水者欲吾清也、抱兒當戶、欲吾閉門恤孤也、于是歎息而還、豫在職未能抑豪助弱、以惠政得民、爲太尉、以災異策免、

李固

（闕）字子堅、漢中南鄭人也、司徒郃之子、固貌狀有奇表、鼻角匾厚、足龍文、少好學、常步行隨師、不遠千里、

張紘

張紘、將吏兵避亂江南、與張昭、上通天山、

五雄

劉據、爲大司農、以職事被譴、公卿當加誅捷、尚書五雄（闕）范書雄字子夏、南陽人、傳、雄即說之、玉凍則永平始加撲罪、非古制也、帝從之、卿子是始免

撲（闕）臺、

周舉

周舉、字宣光、（闕）范書舉南陽人、傳、本、舉少孤、而好學洽聞、爲儒者所宗、京師諺曰、五經縱橫周宣光、

張綱

張綱、（闕）范書綱、南陽人、傳、本、綱字文紀、維陽人、字獨埋、

梁冀作平上軒車、侍御車、綱上書曰、竊見冀車、僭于雒陽都亭、曰、財狼當道、安問狐狸、遂奏冀、

王堂

王堂、（闕）范書堂、傳、本、堂字伯威、（闕）郡人、

拜廣漢北部都尉、卷二十

朝右奏功當陳蕃、

吳祐

吳祐、字季英、陳留人、父恢、爲南海太守、祐年十二、恢欲發青簡以寫經書、祐諫曰、今大人踰越五嶺、遠在海濱、其俗多珍、此書若成、則載之車兩、昔馬援以薏苡與諸、王陽以衣囊徼名、嫌疑之間、誠先賢所慎也、恢乃止、撫其首曰、吳氏世不乏季子矣、年二十、喪父、獨居、家

與據石而不受賂遺、於牧承子長伯澤中、行吟經書、過父故人、謂之曰、卿二千石子、而杖鞭牧豕、縱子與耳奈

后父侍祠廁、
乃變服容偽為祐侍
之間遣腰束相、政
閑閤自貴戚、後科其
和醉自是爭隙者息、吏民不欺、

祝良

祝良、字邵平、長沙人、為雒陽令、常侍樊豐妻、殺侍婢、置
井中、良收其妻殺之、

朱遵

東觀漢記　卷二十　十七

中山相朱遵、到官、不出奉祠北嶽、詔曰、灾暴緣類、符驗不虛、政失厥中、狼宿為應、至乃殘食孩幼、朝廷愍惊、思維咎徵、博詢其故、山嶽專靈、國所望秩、而遂北不奉祠、怠慢廢典、不務懇惻、刑故蠲害、加孚瑞、毒流未生、感和致灾、其詣思改悔、祈福祉、庶獲所失、不有違憲、舉止以閒、司

上郡郝俊、

苗光

孫程賦秦朋公與苗光曰、以為光寇忠厚東、通姦詐欲開外持姦入宮門、程等遂光、走出門、收捕、王康呼還、光不從、光乃約還入

楊昭強賦、億五千萬、檻車徵下獄、

趙序

趙序聚錢縑三百七十五萬、

孫程

孫程、字稚卿、北新城人、衛尉叔子、廢為濞陰王、居西鍾
黃門安帝崩、初江京等譖誅太子、廢為濞陰王、居西鍾
下徙北鄉侯為嗣、程與中常侍樊豐、江京、陳達、及帝舅耿寶、
謀廢北鄉侯、迎濟陰王、定為順帝、閉顧第景為衛尉、從省中還、外
嗣與共秦者使早成之、程等十八人、收斬江京、閉顧宗、

列傳十六

胡廣

胡廣字伯始南郡華容人也父爲大傅録尚書事時年八十而心力克壯女在堂朝夕晡省廣侍疾無兒杜言不稱老達事體明解朝章雖無宰相之風屢有補神之益

陳龜

陳龜字少上汝南人也爲五原太守後卒西域胡夷并涼民庶咸爲垂哀弔祭其墓

劉祐

劉祐字伯祖中山人也爲河東太守時屬縣令長率多中官子弟百姓患之祐到摧其權强平理冤結政爲三河表

李雲

李雲字行祖隴人素性剛直乃露布上書移副三府曰

相帝誅大將軍梁冀而中常侍單超等五人皆以誅冀功並封列侯又立掖庭民女亳氏爲皇后數月間后家封者四人賞賜巨萬時地數震裂衆災類降白馬令李

孔子小、帝考論九、令官依錯亂小人論進、財貨公行、政
令日損、是帝被不論乎、帝得奏震怒下有司、送雲黃門
北寺獄、弘農五官掾杜衆、伏其忠直救罪、上書願與雲
俱僵死、遂俱死獄中、

韋毅

韋毅為陳留太守、桓帝延熹九年、坐贓自殺、

宋貴

汝南太守宋貴、[范]貴云、[袁]貴云、[謝]貴云、[本]貴作[袁]貴、[袁]貴云、[謝]貴云、[本]貴作[袁]貴、[袁]貴云、[謝]貴云、[本]貴作[袁]貴

人視奴、疑必自殺、頡左右口、此人也、豈肯產兒與
馬、吾懼其死也、覓夫人試覓之、何忽劾奴、狀服已記使
婢奉向美、翻汚劾衣、婢收之、實神色不異、乃徐語曰、
婁煩汝手、

陳球

張奐

陳球、（范書本傳、球字
陳球、（范書本傳、球字）為尚書、下邳
（范書本傳、下邳）淮南人、為繁陽令、清高不勤、

上與馬二十匹、（范書本傳、球收受
上與馬二十匹、（范書本傳、球收受）
東觀漢記　卷二十一

與吾注藩張相入于羌前以酒酹地曰、使為如羊不以
入（范書本傳、入）使金如果、不得入懷、盡是不足使匈
（范書本傳、匈）奴（范書本傳、奴）中部帥此有（范書本傳、有）貳心（范書本傳、心）兵花（范書本傳、花）日共
（范書本傳、共）休屠各及胡方為柜、互同反叛、遂
燒度遼將軍門、列屯赤地、煙火相望、兵衆大恐、各欲亡
去、吳安坐雒中、與弟子詣吾自若、軍士將安、柜帝時、為
武威太守、其妻悍妒、常見笞辱、與印數、登樓而歌、乃訊之
于吉者、曰、必生男、後臨菑邪公、於此樓、吹而生狻、以是
安中為武威太守、前刺史郡國為猾所敗、狻反、為
鍾邕所攻、州兵圍之急、狻自知必死、馳見爺、乃登樓自

陽球

陽球、字方正、（范書本傳、球、字方正、）為司
陽球、字方正、（范書本傳、球、字方正、）為司
隸、恩義言於侍王甫罷過、弁車收送
（范書本傳、送）詔獄、自知考之、父子
皆死于杖下、乃磔甫尸、暴之城度
（范書本傳、度）橋、莫不稱快、步京師兩觀、曾
（范書本傳、曾）莫敢仰視、球仰頭曰、顧
言球尾、帝徙為衛尉、球卽頭曰、顧
（范書本傳、頭）假臣一日、以全財狼
（范書本傳、狼）鴟鼎、惡伏其事、

趙咨

東觀漢記　卷二十一

趙咨、字文楚、東郡燕人、至孝、躬事
趙咨、字文楚、東郡燕人、至孝、躬事
後母、母憎咨、數譖惡之、咨恐懼、晝夜
號泣、不離母側、母後改意、咨每
旦、輒先至門、問母安否、乃敢就
舍、母年八十、疾病須養、居貧無僕
使、咨躬親供事、湯藥必嘗、母沒、
廬于墓側、

物無所惜、惟盜皆慚嘆、跪曰、所犯
物無所惜、惟盜皆慚嘆、跪曰、所犯
未聞、願改行自新、咨感其言、因時為設食、謝
夜往劫之、咨呼其母、悚懼、乃先至門
曰、老母八十、疾病須養、居貧無僕
使、咨躬親供事、湯藥必嘗、母沒、
廬于墓側、

荀悅

荀悅、字仲豫、潁川潁陰人、為侍
荀悅、字仲豫、潁川潁陰人、為侍
中、獻帝好典籍、悅常侍帝講、
中、獻帝好典籍、悅常侍帝講、
論古今、乃相與共撰集、前書
論古今、乃相與共撰集、前書
中興以來、為帝紀三十篇、又
中興以來、為帝紀三十篇、又
著申鑒、論時事、凡五篇、
著申鑒、論時事、凡五篇、

傅融

符融、園范書本傳、融字元明、陳留人、幼而聰敏、博學多識、不肯受曰古之士、但即土埋藏而已、

高鳳

高鳳、園范書本傳、鳳字文通、太學生、晝夜勤學、暮、

范丹

范丹、園范書本傳、丹字史雲、陳留人、丹為人、清節不仕、家甚貧、常晏坐蓬戶、瓦灶絕煙、甑中生塵、

鄭卓

鄭卓、園范書本傳、卓字子助、陳留人、嘗見人奴竊食餘其母、卓義其心、即日免之、

王允

王允、園范書本傳、允字子師、太原祁人、允少有大志、經史百家、無所不睹、人欲為其相、輒不肯受、曰古之士者、棄之中野、惟盡子可以打之、但即土埋藏而已、

趙溫

趙溫、字子柔、園范書本傳、廣漢郡成都人、初為京兆郡丞、歎曰、大丈夫生當蟠飛、安事雌伏、乃棄官而去、後官至三公、

孔融

孔融、園范書本傳、魯人、上書曰、先帝寵厚老臣、憐其顛越、近易憂之、非攀戒也、云

蔡衍

蔡衍、園范書本傳、陳留人、少孤、事母至孝、母嘗疾病、衍三旬不解衣、晝夜扶持、母欲飲、輒先嘗之、母亡、廬於冢側、旦夕哭臨、有異鳥數百、集其廬樹、悲鳴、晨去夜還、

雅儀字長魚、事母至孝、母嘗病癰、侯晝夜匍伏、不離左右、至為吮癰、

梁楊

司部尹煌、晉昌三府辟之、司空掾梁福曰、昔天下莫非王土、不審使臣驅煌何之、煌當以德消、不聞驅逐、時號稱為真掾、

范康

范康為司隸校尉、務大綱、性節儉、嘗臥布被、

楊喬

人見其妻、甚二十一

將翔字元卿、復母憎之、母翔愈敬、樑齊所之值朔如厠、

宋慶

宋慶字叔平、為長沙太守、民養子者三千餘人、男女皆以宋為名、

鄭弘

鄭弘字次時、早孤、以至孝撫侄天下亂、野無烟火、而弘獨在家側、母賊過見其尚幼而有志節、哀而免之、

喜虎

喜虎為時陽令、鍾入襲殺、

李膺

李膺為蜀郡太守、蜀之珍玩、不入公門、益川紀其政化、

巴肅

巴肅為重泉令、吏民向化、豬鳥止學宮、

卜福

卜福為建昌執謙求退、上以為太中大夫、

陳導

光武賜陳導寶劍、

楊喬

東觀記 卷二十一

楊喬田臣伏見二千石典牧千里、

趙歧 字

趙歧字敬子、父子以功封陸沮侯、歧當嗣爵、以母年老

首帥候段普、曾孫勝、坐殺婢、國除、

邢巒

夕陽侯邢渠孫之、為賊所盜亡印綬、國除、

陰猛

陰猛好學、溫良篤于儒林、為大祝令、以博通古今、大史令、

羊駿

羊駿字子俊、為大司農、性明達、耕為名卿、

張意

張意雄毅、為將軍、討東甌、備水戰之具、一戰大破、所向

東觀漢記 卷二十一

沈豎

沈豎字聖達、為廷尉、太宗為政嚴刑重殺、罪法難論、初不慮獄疑不決、一斷于口、數杖不舉、市無刑罪、條友有過、和不聚指、有奇謀異畧、鄉為謀過、曰、太守所不及也、到官一年、廿露降、心下生、

東觀漢記 卷二十一

蒲龐

蒲龐字伯文、京兆杜陵人、累官至父有喪、歐血、屏風後、龐受使命、父喘息、嗜飴、每行當進之、

陳寵

陳寵字昭平、錄詩話曰、開東說、陳君期、

西羌

西羌祖先劍為秦所奴赦而七藏嚴穴中以免有影象如先為敵火得不死諸羌以為神推以為豪遂羌賓林林以誠固諸獄上不忍殺免官後涼州刺史秦林臧罪

復收繫羽林監遂死獄中

羌傳 吾 卓 羌

羌侯 西域 二字

永元 西域

安忠王 原作 安 此 據 文 義 此 當 加 王 字

東觀漢記卷二十三

武記

劉玄 劉盆子 劉永 劉秀 劉縯 劉良 劉賜 劉嘉 劉歆 劉龔 劉茂 劉望 劉信 劉紆 劉章 劉祉 劉歙 劉隆 劉尚 劉堅 劉植 劉賜 劉嘉 劉歆 劉龔 劉茂 劉望 劉信 劉紆 劉章 劉祉 劉歙 劉隆 劉尚 劉堅 劉植

劉玄字聖公光武族兄也弟為人所殺聖公結客欲報之客犯法聖公避吏于平林吏捕急聖公因自逃匿王莽末南死使人持喪葬陵吏乃出于聖公因自逃匿王莽末南

方興雄人庶皇入野澤掘鬼託王王匡王鳳為平理爭訟遂相攻擊新市人從之數月間至七八千人號新市兵平林人陳牧廖湛復聚千餘人號下林兵聖公入平林中與伯升會並共擊王匡王鳳為平理爭訟遂相攻擊新市人從之數月間至七八千人號新市兵平林人陳牧廖湛復聚千餘人號下林兵聖公入平林中與伯升會並共

圍宛聖公號更始將軍伯升為大司徒劉氏南陽英雄皆歸望于伯升然漢兵以新市平林為本其將帥皆聖公因欲立之而業雖立壇城南清水上詣伯升出陰通理謀為詐稱將軍

紀援細繫地曰、稱天公尚可稱天子何謂不可、不是諸將軍起型公至于壇所奉遵天社進型公于是型公乃拜祉南面而立、改元為更始元年、光武年大尚偏將軍破二公于是陽城而更始收劉稷及伯升邵日皆欽物光武驰詣宛謝罪、更始大悦、長安中無攻王莽新首、收璽綬詣宛、更始入使坐黄堂上視之曰、莽不如此當與更光等、更始拜夫人曰、莽不如此帝那得為之、更始北都賦往爭日也也之方不復信向京師雒陽人韓鴻為鴻台、更始六年、使持節降河北拜除二千石、其父老十餘萬人入關、稽首更始皇帝等入宮殿農枯拔山下、與

更始皇記　秦孟

引車馬奔都北關鐵柱門三馬皆死、更始至長安、居東宮重雉門、成想望天子、更始還西發雒陽、李松奉

更始皇記　秦孟三

更始將軍蘇茂數萬北至幕都、轉系凋、系者引兵入上林、更始騎出霍城門、潜婦女皆從後東呼、更始當下拜戚、更始下馬拜謝城、更始上前殿郎吏以次作、更始地面、更始小皆作語、郎吏恠之、更始抑遏公卿、有急、選委政于諸、日夜與婦人飲讌後宝集庶政之事、輒令更始決、更始不能、出守外之、更始辛也、

中常惟以陳、諸將諷以更始不能、出守外之、更始辛也、

人尤時酒、每作人、是常作奏事、輒怒小帝、正

用此將軍來攻起抵破菩案、所置牧守文錯州郡不

知所為、趙萌以私事系作中作小曰陳下救救、更始書

王郎

宮婢生子正與同時即[illegible]之[illegible]本傳[illegible]

[illegible]本[illegible]傳[illegible]

[illegible]知命者侍郎韓公等[illegible]

王郎

[illegible]

彭寵

彭寵字伯通南陽宛人也父客[illegible]本[illegible]傳[illegible]

陽太守有名于漁容貌[illegible]

二千石下車容貌似舍者故容從為雲中太守寵為漁

陽太守容貌絕衆[illegible]朱浮密表寵

上僭之寵既自疑其妻酈無應微令漁陽大鼓[illegible]吾馬

衆皆奈何為人所奏而棄此去寵與所親信吏計議吏

曰[illegible]

[illegible]

[illegible]

[illegible]

以奴故不義沒不封、封必密為不忘侯、

張豐

江都太守張豐、與兵反、和豐好方術、有道士言豐當為天子、以五枝兵盛石醫豐肘、示石中有玉璽豐信之、遂反、敗收、當轉、適肘有玉璽、推破之、豐知被許、仰天歎曰、當死無所恨、

秦宜

秦宜、邵陵人、少學長安律令、為縣吏、更始元年、起兵攻得邵陵宜城齊臨沮中江虛襄陽鄧新野棘湖陂

東觀漢記　卷二十五

蔡陽兵合萬人

鄧奉

光武以鄧奉為輔漢將軍、奉拒光武昆里、（案是書考證作建武二年、據後漢書鄧奉傳則在建武三年、）

陵而告、祝畢、有司穿坎于庭、割牲而盟、光武與舊書曰、

蒼梧之地不過三數步、託驥之尾、得以絕群、故宰府掾吏、幕為文書、每上書移檄、士大夫莫不諷誦、將王元說光、以普更始西都、四方響應、天下喝喝、謂之太平、一旦北狹、今南有子陽、北有文伯、江湖海岱、王公十數、而欲事德生之說、棄千乘之基、計之不可者也、今天水完富士馬殷強、北取西河、東收三輔、案秦舊跡、表裏山河、元請以七郡為大王求封南谷關、此萬世一時也、

昔計不及此、且諸侯士馬、誠自守據日持久、以待

公孫述

公孫述字子陽、扶風茂陵人、武帝時以支二千石自無鹽徙成帝末、述為侍御任為太子舍人、稍稍為郎、初坐副以漢中守降荊邯功成大敗之副投成降荊邯功成大敗之副投降荊邯功成大敗之副投成降荊邯功成大敗之副投降荊邯功成大敗之副投成降荊邯功成大敗之副投

戰、何則死而功成、必于出死而成也、臣之愚計、以為宜及天下之集未絕、急保尚可制也、誠能發急以此時發兩將軍兵、合出武都下辨、從陰平、由邪徑以趨涪、出其不意、破之必矣、山之川梁皇子陵與楚、長沙以南、必隨風而靡、令延岑出漢中、定三輔、天水隴西、指掌自服、如此海內震懼、所向瓦解、不煩兵革、而天下定矣、延岑有大利、今東帝無尺寸之柄、驅烏合之衆、跨馬陷陣、所敵輒破、不顧成敗、與之分功、而坐談武王之說、是效隗囂欲為西伯、述作帝、欲發北軍也、又山、岑兵、從巴蜀下江、漢中諸將、全兵并勢、以臨荊楚、則江陵之軍、必東下、延岑從上流而東、與荊軍戰於夷陵、義陽拜於大將軍、攻自秭歸、夷陵、義陽拜於大將軍、攻自秭歸、夷陵、義陽拜於大將軍、攻自秭歸、

侠文（本書別爲侠文辨句、綱次如左、可依文補）

元始元年、拜王舜爲太傅（以下三條、俱引文此、）

丁明代傅爲大司馬、亦任事、顧當時寵及巫相王嘉死、明甚憐之、上疏重賜、欲株其位、而恨明如此、遂策免

明、上印綬還第、闔門自守、賓客無所進、門可羅雀、

韶以二輔豪桀游俠、非吏民所安、其班書時條侠律、

北堂書鈔、未知何書引、

東觀漢記　卷二十四

後漢有南宮北宮承光宮也（本圖此以下見北二堂書鈔、與後漢典有沛宮之一條、均非本書、）

霍光薨、賜梓宮、便房、黃腸題湊、百官會葬、（見圖書此即明三事不同也、）

元年、將遣明堂靈臺辟雍、此即明三事不同也、見圖書此條修（此元年初起明堂靈臺辟雍之事、）

漢有浦宮、甘泉宮、黃山宮、太一宮、思子宮、後漢有胡桃宮、（以下六條、）

史觀漢記　卷二十四

揚雄好著書而口吃、不能劇談、（見圖書未見范書李注、）

附東觀漢記記書異同者、（見圖書未見范書李注、）

元氏、遂至右北平、遂定之、（見圖書未見范書李注、）

今易州永樂縣也、案東觀漢記有漢書並無方字、此加（見圖書未見范書李注、）

右、疑也、潛州西南別有右北郡故城、此地、（見圖書未見范書李注、）

范書和帝紀永元四年夏六月、詔收捕竇憲黨、射聲

校尉第瑞下獄死、李賢注、郭況子、東觀記瑞作瑋、
范書和帝紀永元九年、擢日重譯奉貢、李賢注、擢奉
職作擢、
范書和帝紀、永元十一年、徙置右校附官、李賢注、更
徙、
范書和帝紀、永元十六年十二月、行幸緱山、登百岯
山、李賢注、岯山也、在洛州緱氏縣南、兩峰云、山
一成曰岯、東觀記作坏、
范書和帝紀、元興元年五月癸酉、雍地裂、李賢注、東
觀記、雍地裂及於羅亭破壞之、李賢注、東觀記曰、追
到積石山、即今羅亭村近、今鄯州

注、東觀記、次續漢書、長直並作長垣、案長垣縣名、在河南、不同吉北擊、范書作長直、當是賊號、或同地以名、

范書當作得、後馬飆、光武解左驂以賜之、李賢注、東觀記、續漢書作右、

范書耿秉傳、秉與車師、車師後王安得合其兵、圍擊車師、車師後王安得、范書耿秉傳、秉與車師戰于勒山、安得敗走、東觀記、續漢書、紀承作安得、范書作安得、傳、史始之、祖起、都尉曾昭之、光祖同、趙抱馬疏也、

范書耿秉傳、三月至玉門、李賢注、玉門、關名、屬敦煌、

郡在今沙州伊吾縣西、

范書作伊德、李賢注、德、音直得反、

玉門縣、東觀記、玉門、

范書作酒泉郡又有玉門縣、東觀記曰、

注、東觀記、脫帽、

范書作脫帽、傳、史始之、祖起、都尉曾昭之、光祖同、趙抱馬疏也、

范書耿秉傳、秉與車師戰于勒山、安得敗走、東觀記、續漢書、紀承作安得、范書作安得、傳、史始之、祖起、都尉曾昭之、光祖同、趙抱馬疏也、

范書耿秉傳、秉與車師、車師後王安得合其兵、圍擊車師、車師後王安得、范書耿秉傳、秉與車師戰于勒山、安得敗走、東觀記、續漢書、紀承作安得、范書作安得、傳、史始之、祖起、都尉曾昭之、光祖同、趙抱馬疏也、

李賢注、東觀記、扶柳縣、

范書作扶柳、傳、史始之、祖起、都尉曾昭之、光祖同、趙抱馬疏也、

注、東觀記、脫帽、

范書作脫帽、傳、史始之、祖起、都尉曾昭之、光祖同、趙抱馬疏也、

范書來歙傳、建武十三年、帝嘉歙忠節、復封歙弟由
爲宣恩侯、李賢注、東觀記曰、宜西鄉侯、

范書來歙傳、建武十一年、賜歙妻陰氏、及子婦、時封
陰氏、仲伯之妻也、歙多財、與妻之族不睦、常
欲分異、歙之、不從、歙大怒、盡以財物與諸
姊、一無所留、

范書馬援傳、援兄子嚴、敦、皆喪父、少孤、而嚴
敦兄事援、

注東觀記、文作之、

范書馬援傳、援子馬客注、常安公主、紀傳不
同、未詳孰是、

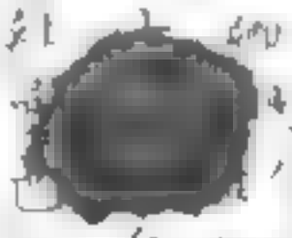

和三年、更名山曰改高爲
楚六世爲高苑公、案范書、光武改爲
大人、故曰爲、封爲而多封、可
公、注、東觀周書小周篇曰、
大人和雖
大人、

氏王曉示康居王、康居王乃罷兵執忠以留其國、後三年、忠託求康居王俱兵還居界中、遣使詐降於超、超不知其詐、超許之、李賢注、續漢書曰、超許之、李賢注、續漢書曰、

建康實錄二十卷

（唐）許嵩撰

宋紹興十八年荊湖北路安撫使司刻遞修本

唐許嵩撰。嵩自署曰高陽。蓋其郡望。其始末則不可考。書中備記六朝事迹。起吳大帝迄陳後主。凡四百年。而以後梁附之。六朝皆都建康。故以爲名。其積算年數。迄唐至德元年丙申而止。則肅宗時人也。前有自序。謂今質正傳。旁採遺文。具君臣行事。事有詳簡。文有機要。不必備舉。若土地山川城池宮苑。各明處所。用存古蹟。其異事別聞。辭不相屬。則皆註記以益見知。使周覽而不煩。約而無失云云。蓋其義例主於類敘興廢大端。編年紀事。而又加意於古蹟。其閎如晉以前諸臣事實。幷用實錄之體。附載於薨卒條下。而宋以後復沿本史之例。各爲立傳。爲例未免不純。又往往一事而重複牴牾。至於名號稱謂。略似世說新語。隨意標目。漫無一定。於史法尤乖。然引據廣博。多出正史之外。唐以來考古之家。多援以爲徵。如張彥遠歷代名畫記。引以證曹不興顧愷之陸探微畫品。鄭文寶南唐近事。引以證元武湖。劉義仲通鑑問疑。載宋書高祖紀景平二年書日食舛誤。劉恕修長編定日食在是年二月癸巳朔。皆取此書爲據。又陳後主時。殿舟山及蔣山松柏常出木醴。俗呼雀餳之類。陳書遺漏不載。王鞏甲申雜錄亦取此書爲據。謝尚謂蔡謨讀爾雅不熟。幾爲勒學死。（案勒學出晉書謨作勤學。姚寬西溪叢子第一條駁有六疏二數節是篇之語）晉書說作勤學。姚寬西溪叢語亦據此書駁正。又裴子野宋略。當時所稱良史。沈約自以爲不及者。今已不傳。資治通鑑載有論贊數條。亦多首尾不具。而是書於劉宋一代全據爲藍本。並子野論贊之詞。尚存什一。是亦好古者所宜參證矣。新唐書志載入雜史類。蓋以所載非一代之事。又不立紀傳之名。尚爲近理。郡齋讀書志載人實錄類。已不免循名失實。馬端臨經籍考載入起居註類。則乖舛彌甚。至鄭樵藝文略編年一類。本案代分編。乃以此書系諸劉宋之下。與宋春秋宋紀並列。尤爲紕繆。今考所載。惟吳爲僭國。然三國志已列正史。故隸之於別史類焉。

建康實錄叙

司馬子長善叙事古稱良史然班固嫌其疎略晉陳壽頗譏於聖人言論數篇以爲所敬嵩述而不作竊慕好古今質正傳旁採遺文始自吳起漢興平光年終于陳末揔明三年而吳黃龍已前雖引漢曆二十四年其實吳之首事及晉平吳太康之後三十餘載涉西晉之年洎瑯琊東遷太興即位元年始爲東晉首年東晉一十一帝一百二年而禪于宋宋八帝六十年而禪于齊齊七帝二十四年而禪于梁梁五帝五十六年而入于陳陳五帝三十三年止隋開皇元年陳建首号梁之末年梁稱元年齊之季年齊初即位宋之餘年則四家終始共用三年而吳四帝五十九年南朝六代四十帝三百三十一年通西晉革吳之年并吳首事之年揔四百年間著東夏之事勒成二十卷名曰建康實錄具六朝君臣行事事有詳簡文有機要不必備舉若土地山川城池宮苑當時制置或互興毀各明處所用存古跡其有異事別聞辭不相屬則皆注記以益見知使周覽而寡煩約而無失者也

吳大帝在武昌七年梁元帝移江陵三年

其實建康宮三百二十一年

去地接華陽金壇之陵故號金陵楚威王後一百一十餘年當秦始皇二十四年滅楚巡諸侯分天下作三十六郡金陵一焉郡於故鄣江以東會稽郡楚亡已後二十二年嘗屬今三吳郡始皇三十六年始皇東巡自江乘渡望氣者云五百年後金陵有天子氣因鑿鍾阜斷金陵長隴以通流至今此處猶有其二焉一發自華山經句容西南山埋西北入江其二焉一發自東壢山經東水西北入江會東二焉合泊方山西埋江中三十里許奉始皇所鑿古老相傳方山乃改名秣陵縣秦之秣陵縣城則在今縣城東南金陵邑為秣陵縣城則在今縣城東南六十里秣陵橋東北故城是也秦乃罷周時諸侯置郡縣守尉治理之法焉秣陵屬鄣郡漢武帝元封二年廢鄣郡置丹陽郡而秣陵不改始故處舊置二十二州刺史以領天下諸郡則屬書所謂洛十有二牧揚州是其一焉自漢初置揚州治無定所晉永嘉中王敦始為建康創立州城今江寧縣城所理是在其西偏其西即吳時治城東則運瀆所開今西州橋水是也吳大帝所開今西州橋即吳時運瀆東頭橋也橋南有吳大帝廟廟前有二石碑文字磨滅不可識碑北有二石獸東西相對大帝廟東有孫權母吳夫人廟廟前有石碑文字磨滅不可識碑北有二石獸東西相對大帝廟東有孫權母吳夫人廟廟前有石碑文字磨滅不可識碑北有二石獸東西相對大帝廟東有孫權母吳夫人廟廟前有石碑文字磨滅不可識碑北有二石獸東西相對還為丹陽郡郡治於苑陵統一十七縣而揚州因漢初不改所統六郡為九十二縣也案前漢初置丹陽郡治宛陵後漢初石城縣改陵陽縣為石城縣後漢丹陽太守及劉繇笮融皆治宛陵後漢丹陽郡所領縣本多故仍之不改州所領縣本多故仍之不改

吳太祖上　太祖下　廢帝　烈宗　後主

太祖大皇帝姓孫氏諱權字仲謀吳郡富春人也其先出自周武王母弟衛康叔之後武公子惠孫曾耳為衛上卿因以孫為氏春秋時孫武為吳王闔閭將因家于吳帝乃孫武之後也祖鍾父堅堅生容貌奇異仕漢為破虜將軍長沙太守靈帝末黃巾作亂堅乃自募兵討卓破卓軍於陽夏長驅入洛修繕漢陵廟屯軍城南甄官井上引井中五色氣使人入井得漢傳國璽文曰受命于天既壽永昌方圓四寸上紐穿五龍龍一爪缺堅以付袁術術僭號欲以與呂布布時在下邳術遣使報布布執其使送許以降曹公曹公表布為左將軍術大怒興兵自將攻布布遣高順張遼擊破之術遂大怒復遣橋蕤喬蕤李豐梁綱張炯等分屯諸要害以絕布糧道布復遣人求救於術術報曰昔為婚姻今為讎敵若信至而不出兵者當縛卿送許耳布得術書及諸將妻子皆在壽春布乃自將步騎萬餘人晨夜赴術欲自往見術術設伏兵於帳中欲因會殺布布覺之稱疾還營明復重申前好約為兄弟因請命當還徐州與劉備并力討備以報相為布既解重申婚姻厚加資給遣去步騎萬餘人出其不意擊破橋蕤等因進攻壽春城中大震術窘迫困急乃燒宮室輜重夜遁走渡淮時天寒大雪取民間屋草以蓋覆其上又作糜自飲之以其餘與將士將士皆有饑色又重以暴風加之大雪道路斷絕士卒凍死者大半術到江亭坐簀床上歎息良久乃嘔血斗餘升而死堅生四子策權翊匡策字伯符堅初平四年從父堅在壽春堅為袁術攻殺劉表表子劉琦屯夏口遣黃祖逆擊堅堅聞祖軍在前乃還江夏攻祖祖走堅追之祖將兵還戰堅復破之祖走保峴山堅進軍圍之祖夜遣精兵出戰堅軍敗績堅單騎還走祖軍追之及於岘山堅馳馬入山間道祖軍識堅赤幘乃相與追射堅殺之堅時年三十七以下後往見廣陵人張紘紘奇策異之謂策曰今天下大亂兵革並興雄傑各起有土者以千數百人聚合者不可勝計然皆無遠慮各顧妻子莫有斷意以決成敗君有命世之才以英邁之姿因時而動以定大業江東雖狹亦可以立功業君其圖之策曰吾亦有此心而未敢發今聞子言乃與吾意合此天以子佐我也紘還家母及諸弟皆以為當往策復自往迎紘紘見策談論大略以為名實王莽改丹陽為宣亭郡後漢初石城縣改陵陽縣為石城縣後漢丹陽太守及劉繇笮融皆治宛陵後漢丹陽郡所領縣本多故仍之不改州所領縣本多故仍之不改

分據江大破劉勳牛者皆自敗歸於曲阿傅嗣千里牒歸伏通策破白虎於會稽白虎走義士許昭昭匿之程普請討昭引軍東合白虎常敗一乃以計誘於故友此丈夫之志也遂捨昭引軍東合白虎常敗一乃以計誘於故友憚於亞口須任之以舊吳事復還之時周瑜太守南向陽太守滕耽之時策術新懵大號於江北策乃安撫納為書絕之自領會稽大守以張昭張紘等為腹心謀任使周瑜程普黃蓋韓當諸將為爪牙討虎林麻外異愛官內政三分之計及表術敗死其部曲精乃表術家屬歸盧江太守劉勳策既定江東遂引兵襲劉術於皖城大破劉勳於是勳江夏黃祖皆服為盧江太守守皖劉勳降策策使勳攻祖祖走保險策復進攻破之祖子射來救劉勳策復擊破射於西塞之水而追殺其將梁剛胡烈於是諸郡山越各復叛去策復轉攻討盡收其眾又領豫章太守華歆以從兄貴領豫章太守留貴弟翊為丹楊太守凡令據豫章是時其門戶也但當伺其間使用命間行歸吳丹楊精兵萬人進一舉可定矣策從之乃使貴還迎家後移書報翊翊拒命貴還豫章翊乃與貴俱來奔策策逆擊之已破豫章軍還攻丹楊三郡皆降策復進攻涇縣大帥祖郎於險要之地設伏兵而進一舉可定矣策從之乃使貴還迎家後移書報翊翊拒命貴還豫章翊乃與貴俱來奔策策逆擊之已破豫章軍還攻丹楊三郡皆降策復進攻涇縣大帥祖郎於險要之地設伏兵而

分據江大破劉勳牛者皆自敗歸於曲阿傅嗣千里牒歸伏通策破白虎於會稽白虎走義士許昭昭匿之程普請討昭引軍東合白虎常敗一乃以計誘於故友此丈夫之志也遂捨昭引軍東合白虎常敗一乃以計誘於故友憚於亞口須任之以舊吳事復還之時周瑜太守南向陽太守滕耽之時策術新懵大號於江北策乃安撫納為書絕之自領會稽大守以張昭張紘等為腹心謀任使周瑜程普黃蓋韓當諸將為爪牙討虎林麻外異愛官內政三分之計及表術敗死其部曲精乃表術家屬歸盧江太守劉勳策既定江東遂引兵襲劉術於皖城大破劉勳於是勳江夏黃祖皆服為盧江太守守皖劉勳降策策使勳攻祖祖走保險策復進攻破之祖子射來救劉勳策復擊破射於西塞之水而追殺其將梁剛胡烈於是諸郡山越各復叛去策復轉攻討盡收其眾又領豫章太守華歆以從兄貴領豫章太守留貴弟翊為丹楊太守凡令據豫章是時其門戶也但當伺其間使用命間行歸吳丹楊精兵萬人進一舉可定矣策從之乃使貴還迎家後移書報翊翊拒命貴還豫章翊乃與貴俱來奔策策逆擊之已破豫章軍還攻丹楊三郡皆降策復進攻涇縣大帥祖郎於險要之地設伏兵而

禁因與策為好以弟女配策小弟定復為三章取策從兄貴女為夫人建安五年四月廣陵太守陳登治下邳資客之士以安危計說策策意多有異志乃表策勇蓋天下驍雄似項羽請朝廷徵入不然必為後患策笑微知使人遮得其妻而召貴責之令武士縛貴欲誅之貴初吳郡太守許貢見策英傑渡將欲誅之貴初吳郡太守許貢見策英傑乃表策勇蓋天下驍雄似項羽請朝廷徵入不然必為後患策笑微知使人遮得其妻而召貴責之令武士縛貴欲誅之貴初吳郡太守許貢見策英傑

禁因與策為好以弟女配策小弟定復為三章取策從兄貴女為夫人建安五年四月廣陵太守陳登治下邳資客之士以安危計說策策意多有異志乃表策勇蓋天下驍雄似項羽請朝廷徵入不然必為後患策笑微知使人遮得其妻而召貴責之令武士縛貴欲誅之貴初吳郡太守許貢見策英傑

絞殺及此兵屯江上因出獵馬驟去從騎遠為賊客許昭伏剌之傷面時瑯琊道士于吉有道術往來吳中言事多驗諸將委策拜吉三分之二策惡之既至丹徒責其水旱事誅吉自後每獨坐常見吉在左右及許昭所傷治瘡方差策性剛取鏡照面見所傷瘡乃怒曰大丈夫將建功業而令面如此遂擲鏡大叫瘡裂而死時年二十六（案搜神記載于吉每照鏡見吉在其中東而北也）以後事付弟權託長史張昭張紘輔佐之臨終顧

絞殺及此兵屯江上因出獵馬驟去從騎遠為賊客許昭伏剌之傷面時瑯琊道士于吉有道術往來吳中言事多驗諸將委策拜吉三分之二策惡之既至丹徒責其水旱事誅吉自後每獨坐常見吉在左右及許昭所傷治瘡方差策性剛取鏡照面見所傷瘡乃怒曰大丈夫將建功業而令面如此遂擲鏡大叫瘡裂而死時年二十六（案搜神記載于吉每照鏡見吉在其中東而北也）以後事付弟權託長史張昭張紘輔佐之臨終顧

謂權曰舉江東之衆決機於兩陣之間與天下爭衡卿不如我舉賢任能各盡其心以保江東我不如卿言終而卒權臨喪未及息張昭謂權曰夫為人後者貴能負荷先軌克昌堂（御本）以成勳業方今天下鼎沸豺狼滿道此宰哭時猶開門揖盜未為仁也乃改權

謂權曰舉江東之衆決機於兩陣之間與天下爭衡卿不如我舉賢任能各盡其心以保江東我不如卿言終而卒權臨喪未及息張昭謂權曰夫為人後者貴能負荷先軌克昌堂（御本）以成勳業方今天下鼎沸豺狼滿道此宰哭時猶開門揖盜未為仁也乃改權

（侯康三國志補注續：權謂下脫孫字）

（侯康三國志補注續：權謂下脫孫字）

（侯康三國志補注續：此事當在江東之以張昭張紘等為腹心謀任使周瑜程普黃蓋韓當諸將為爪牙討虎林麻外異愛官內政三分之計及表術敗死其部曲精乃表術家屬歸盧江太守劉勳策既定江東遂引兵襲劉術於皖城大破劉勳於是勳江夏黃祖皆服為盧江太守守皖劉勳降策策使勳攻祖祖走保險策復進攻破之祖子射來救劉勳策復擊破射於西塞之水而追殺其將梁剛胡烈於是諸郡山越各復叛去策復轉攻討盡收其眾又領豫章太守華歆以從兄貴領豫章太守留貴弟翊為丹楊太守凡令據豫章是時其門戶也但當伺其間使用命間行歸吳丹楊精兵萬人進一舉可定矣策從之乃使貴還迎家後移書報翊翊拒命貴還豫章翊乃與貴俱來奔策策逆擊之已破豫章軍還攻丹楊三郡皆降策復進攻涇縣大帥祖郎於險要之地設伏兵而）

（侯康三國志補注續：此事當在江東之以張昭張紘等為腹心謀任使周瑜程普黃蓋韓當諸將為爪牙討虎林麻外異愛官內政三分之計及表術敗死其部曲精乃表術家屬歸盧江太守劉勳策既定江東遂引兵襲劉術於皖城大破劉勳於是勳江夏黃祖皆服為盧江太守守皖劉勳降策策使勳攻祖祖走保險策復進攻破之祖子射來救劉勳策復擊破射於西塞之水而追殺其將梁剛胡烈於是諸郡山越各復叛去策復轉攻討盡收其眾又領豫章太守華歆以從兄貴領豫章太守留貴弟翊為丹楊太守凡令據豫章是時其門戶也但當伺其間使用命間行歸吳丹楊精兵萬人進一舉可定矣策從之乃使貴還迎家後移書報翊翊拒命貴還豫章翊乃與貴俱來奔策策逆擊之已破豫章軍還攻丹楊三郡皆降策復進攻涇縣大帥祖郎於險要之地設伏兵而）

（侯康三國志補注續：權謂下脫孫字）

（侯康三國志補注續：權謂下脫孫字）

（侯康三國志補注續：此事當在江東之以張昭張紘等為腹心謀任使周瑜程普黃蓋韓當諸將為爪牙討虎林麻外異愛官內政三分之計及表術敗死其部曲精乃表術家屬歸盧江太守劉勳策既定江東遂引兵襲劉術於皖城大破劉勳於是勳江夏黃祖皆服為盧江太守守皖劉勳降策策使勳攻祖祖走保險策復進攻破之祖子射來救劉勳策復擊破射於西塞之水而追殺其將梁剛胡烈於是諸郡山越各復叛去策復轉攻討盡收其眾又領豫章太守華歆以從兄貴領豫章太守留貴弟翊為丹楊太守凡令據豫章是時其門戶也但當伺其間使用命間行歸吳丹楊精兵萬人進一舉可定矣策從之乃使貴還迎家後移書報翊翊拒命貴還豫章翊乃與貴俱來奔策策逆擊之已破豫章軍還攻丹楊三郡皆降策復進攻涇縣大帥祖郎於險要之地設伏兵而）

（侯康三國志補注續：權謂下脫孫字）

（侯康三國志補注續：此事當在江東之以張昭張紘等為腹心謀任使周瑜程普黃蓋韓當諸將為爪牙討虎林麻外異愛官內政三分之計及表術敗死其部曲精乃表術家屬歸盧江太守劉勳策既定江東遂引兵襲劉術於皖城大破劉勳於是勳江夏黃祖皆服為盧江太守守皖劉勳降策策使勳攻祖祖走保險策復進攻破之祖子射來救劉勳策復擊破射於西塞之水而追殺其將梁剛胡烈於是諸郡山越各復叛去策復轉攻討盡收其眾又領豫章太守華歆以從兄貴領豫章太守留貴弟翊為丹楊太守凡令據豫章是時其門戶也但當伺其間使用命間行歸吳丹楊精兵萬人進一舉可定矣策從之乃使貴還迎家後移書報翊翊拒命貴還豫章翊乃與貴俱來奔策策逆擊之已破豫章軍還攻丹楊三郡皆降策復進攻涇縣大帥祖郎於險要之地設伏兵而

胡卯妻徐寄與卯親近孫高傳與等謀覺伏刃殺
之書誅其黨以覺貢前祭湖墓十一年建昌都尉太
史慈卒　慈字子義東萊黃人少好學仕郡奉曹史
會郡與州有隙曲直以先開者善時州章已去郡守
甚恐求可使者慈年二十一選行懷郡章晝夜取道
到洛陽詣公車門見州吏給而取章因得竊之說吏
與俱亡出城潛還通郡音慈由是知名既而避州隙
之遼東北海相孔融聞名義之饋其家問訊老母及
黃巾賊圍孔融母急召慈還令執戟突圍行徑至都
昌伺隙入見謂言老母感遇之意請以求外援無救
府君之兵以却賊因而開城龍習馬射伺賊之懈便
突圍出求救於劉備以解都昌之圍而還啓其母母
曰我喜汝有以報孔北海也後楊州刺史劉繇遽江
慈隨之曲阿會孫策討繇慈單騎出候卒遇策於神
亭策從韓當宋謙黃蓋等一十三騎慈便前獨鬬正
與策對策刺慈馬而慈得復上手戰慈亦得策墮
鏊會西家兵來乃解與繇俱奔豫章道自蕪湖亡入
山中稱揚太守立屯府於涇縣暴為策所破執之
捉其手曰寧識神亭時也若卿爾時得我何如慈曰
未可量也策大笑曰天下之事當與卿共之拜門
下都督從還吳遷折衝中郎將深委任之每與計
議聞劉繇死於豫章士衆罷餘人未有所附策謂

以拒劉表從子磐磐身長七尺七寸美鬚髯後聞先主
射絃不虛發嘗從容討麻保賊於屯衷縁樓上行見
以手持樓梯意欲引弓射之矢貫手著梯門外萬人莫
下稱善曹操聞其名遺書以德封之慾發有無所出
但貯當歸及權統事以慾能制劉琮專委南方之事
卒時年四十二

十二年太夫人吳氏薨合葬高陵夫人吳郡錢塘人
早失父母與弟景居孫堅聞其才貌求而娉之夫人
初孕策夢月入懷既而生策及權在孕又夢日入懷
以告堅堅曰日月陰陽之精極貴之象吾子孫其興
乎後堅薨夫人家于舒撫育孤幼嚴於母訓及策統
衆夫人助治軍國至多備益

策功曹魏騰有罪將欲殺之時左右憂恐計無所出
夫人乃倚大井召策曰汝新造江南其晝未集方當
後賢禮士捨過錄功曹在公盡規汝今殺之他人
明日皆叛汝矣吾不忍見汝仍及當先投此井策大
驚遽往謝騰罪夫人智略事多如此存下甚得衆心臨
薨引見張昭張紘等屬以後事孫權最著前繫走舸於後中江舉
旗東南風急因取草繩最著前觀望去北軍二里餘同時火
旗俱前操軍士皆延頸觀望去北軍二里餘同時火
發火烈風猛舡往如箭悉燒北舡延及岸上營落飛
埃張天瑜率輕銳鼓同進大破曹操軍於赤壁江
口操走僅獲免北歸留曹仁守江陵瑜與程普奮追

破仁軍於南郡瑜爲流矢中其右脇瘡甚卧仁乃勤兵逼瑜乃自起輿行軍陣間仁聞收軍退走權以瑜領南郡鎮江陵

十四年權居京口劉備詣京口見權求荆州周瑜聞之密上書諫留備備趣於吴莫遣還時彭城太守吕範進說權曰劉備雖寄寓以備爲荆州牧使治公安白屯留之權不納遥表漢以備爲荆州牧使治公安白進說權曰劉備雖寄寓以備爲荆州牧使治公安白屯留之權不納遥表漢以備爲荆州牧使治公安白

餞備於江上觀望久之謂備曰孤與公掃清江湖迎之喪還自至蕪湖迎之喪事費帝定都事寧之日願與公乘舟遊滄海耳備對曰此亦備之志也（按劉備傳備既辭還左右曰拜東海相周旋數日等不得舟見之一矣遂日夜兼行上公安也）時曹操聞權以荆州資劉備大懼方作書未發聞權已破陸於地

十五年分豫章置鄱陽郡分長沙置漢昌郡以魯肅爲太守治於陸口以南中郎將步騭爲交州刺史騭到殺劉表所置蒼梧太守吴巨以徇諸郡表士燮交阯太守兼左將軍南土賓服自此始也是歲偏將軍南郡太守都尊侯周瑜卒　瑜字公瑾廬江舒城人少有姿貌與孫策同年策父堅初起義兵討董卓徙家于舒瑜見策善相友待推道南大宅舍之策外堂拜母有無與同及策領父衆將東渡至歷陽瑜從父尚爲丹陽太守瑜往省之策馳書報瑜瑜將鄉里數人候策策大喜遂共定江東諸郡累遷至江夏太守從征皖皖城因得橋公二女皆國色策納大者瑜納

十六年權始自京口徙治秣陵

十七年城楚金陵邑地號石頭改秣陵爲建業是歲初作濡須塢於江西以拒曹操時操以步兵號四十萬列營出濡須口權以七萬當之使甘寧夜突入操

啓斬數級而還操軍大駭軍中鼓噪權聞笑曰以復驚老子

十八年權自與操相持於濡須使精軍常雕等以兵五千乘油船夜入中洲權使精軍嚴圭朱桓等率水軍擊破之梟其將帥諸葛亮在荊州調發三千人而還權數挑戰操堅守不出權乃乘輕船入濡須操軍士以爲挑戰欲擊之操不許曰此孫仲謀欲觀吾軍部伍也勑左右嚴伏不得妄動備行三六里還作鼓吹而歸操見權舟船器械整肅嘆曰生子當如孫權劉景升兒子若豚犬耳

掾魏氏春秋曰操大船來觀軍勢公軍弗與乃整兵馬以一面受敵乃迴船還去

操乃爲書與權曰春水方生公宜速去又別紙曰足下不死孤不得安乃引還操恐江濱郡縣爲權所掠徵令內移入轉相驚動自廬江九江鄱陽廬陵戶十餘萬皆東渡江江西遂虛合肥以南唯有皖城

十九年夏五月權又征皖城取之獲太守朱光張英盡退克寧江表而楊州所統丹陽吳與新都東陽臨海建安豫章鄱陽臨川安城廬陵南郡等一十四郡合一百四十八縣是歲劉備入蜀定益州使關羽盡

襄陽

二十年權使諸葛瑾住陸口備求荊州備不與權征之

零陵桂陽長沙江夏桂陽四郡屬吳久折衝將軍外城督甘寧卒寧字興霸臨江人也少爲吏輕財重士嘗聚健兒年少好持弓弩帶鈴鐸民聞鈴聲即知寧來也出入陸則連騎水則輕舟與人相遇待之甚厚乃與交歡不爾即放而奪之自劉表敗歸吳周瑜薦之以驍果從權

二十一年權自陸口引兵還合肥營於津北魏遣將軍張遼拒之久不戰權乃做軍過津南自留千人殿後與軍將舉酒樂飲前部渡將欲盡遼知之密使人斷橋以輕騎來襲權禽馬至津橋橋南已拆丈餘給事

谷利在後令權精鞍緩控利加鞭助馬勢遂得超渡

親人追逼之利與別部司馬凌統以死苦戰身被數瘡賀齊等迴軍津南列陣以待之權既免至大軍並泣噬指出血以爲終身之戒封谷利等爲都亭侯張遼素不識權權去後因得吳降人問云向者紫騮將軍長上短下者是何人荅曰孫將軍遼槮悵久之舉軍歎恨

二十二年春權令都尉徐祥詣曹操詐降將謀息兵操信之使修好結婚是歲偏將軍都亭侯凌統卒

統字公績吳郡餘杭人也年十五以父功舉爲別部司馬領父兵嘗有宴會部下將陳勤性剛勇飲酒

使氣凌轢一座統面折之勤怒及其父母統流涕不
荅罷出勤於道又哭悼靡統統不能忍引刀斫勤數
日乃死時人多之每隨權征伐從陸口還合肥卒左
右苦戰免權津北之難而還悲痛親近者皆沒無返
者權引袂拭面曰公績云者已矣但使卿在何患無
人因留之常使出入卧內統為人性好接物親賢愛
士輕財重義有國士風年二十九卒權聞之驚起哀
不自勝使張承作誄致祭有二子列封皆幼弱權收
養於宮中年八九歲令葛先授書十日一教乘馬射
呼為吾家虎子

二十三權如吳親乘馬射虎於慶宜亭虎傷馬長史
張紘執轡諫曰足下繼兄父之業不宜輕脫逞英雄
於猛獸萬一不虞則大事去矣權乃止秋橫江將軍
益陽侯魯肅卒肅字子敬臨淮東城人生而失父
家富於財常散以賑窮之結豪士得鄉邑之心時廬
江周瑜為居巢長聞之往求資糧肅時有米二囷各
三千斛直指一囷與瑜瑜益奇之乃結儔札之交表
術聞而徵之肅見其無綱紀乃就周瑜於居巢相與
歸老弱渡江任曲阿見孫策英傑遂定議共事之策
死權統事周瑜乃薦肅才宜佐時權引肅合榻對飲
因密議曰今日漢室傾危四方雲擾孤承父兄遺業
思有桓文之功君既惠顧何以佐之肅對曰昔漢高
帝區區欲尊事義帝而不獲者以項羽為害今之曹
操猶昔之項羽將軍何由得為桓文乎肅竊料之漢
室不可復興曹操不可卒除為將軍計惟鼎足江東
以觀天下之釁竟長江所極據而有之此自無嫌也
權甚重之及曹操破荊州軍勢盛群臣議多勸迎之
唯肅與周瑜不聽立計破操定荊州後周瑜向江陵
道疾篤上表以肅自代進奮武將軍封邑兵仗器械
部伍盡瑜之舊屯橫江將軍在荊州甚得物
情衆至萬餘肅為人方直嚴毅寡於玩飾內外節儉
治身整齊在軍羊不釋卷善屬文思略弘遠卒時年
四十六權舉哀素服蜀諸葛亮聞之亦發哀三日

二十四年秋權表漢天子自率陸遜呂蒙等西征關
羽至大桑浦拜呂範為建武將軍領丹陽太守封宛
陵侯使鎮建業謂之曰前從卿言無今日之勞也今
當取之卿勿為我居守也八月劉備稱漢中王冬十
一月大破關羽定荊州擢魏將于禁囚歸之羽退屯臨
陽麥陵城請降權召太史吳範問之範曰彼有走氣
言降詐耳密使潘璋等徑路邀之令朱然納降覘者
還曰關羽已過去範曰雖去不免權曰何時得之答
曰明日日中權立表下漏待之及日中不至範曰尚
未正中頃之有風動帷幕範拊手曰羽至矣須臾外稱
萬歲傳言得羽是日潘璋部將馬忠擒羽及子平於章

鄉還誅之事見關羽傳裴松之所謂其頭畏權之所斷口不出言而目能瞋人也其言善惡明白如此三國志中此等語隨事而異不必盡出一人之手也騎大將軍封南昌侯權遣梁禹入貢於漢以觀曹操漢天子以權爲荊州牧領車騎將軍假節開府治事劉備爲鎮東將軍假節開府治事亦其事例也是歲漢昌太守屠陵侯呂蒙卒蒙字子明汝南富陵人也少小江南依姊夫劉富年十五六每隨富征討其母不許答曰貧賤難可居誠有功富得富貴且不相棄也及大略帝王之業此一決也後孟德因獲劉琮之勢張言率數十萬衆水陸俱下孫普請諸將咨問所宜無適先對至子布丈表俱宜遣使脩檄迎之子敬則駭言不可勸孤急呼公瑾還解寧圖先遣三百人塞斷險道賊走可得其馬又破仁夜遁走遇寒道皆拾馬步走蒙戲之復馬數百疋拜偏將軍鎮上也時蜀將龐舉軍來附周瑜表分其兵與蒙蒙上書勸權來歸者宜益不宜奪權從之時上也或將徐祺宋芝等二人皆死子弟小弱權以其衆並付蒙蒙因陳其功勞不可奪廢宜立其子乃擢師傅討其子弟天下義之後代魯肅領漢昌太守屯陸口與關羽分荊州以蜀先主權因上陸口與議今北取徐州以廣疆場蒙口此計未當縱得徐州亦不能守不如西取關羽以據長江權從之竟破羽定南郡進封孱陵侯遇疾權使舁入宮內自醫之每爲不食又不能頻見恐其起動常穿壁牖之見少可則喜笑如不能則悲不自勝治護萬方慕國內有能治蒙者賜千金蒙爲人不憎惡如有雠隙毀譖者皆權用之性不好書權常使人勸令學問以自開益年四十卒於宮中權哭之慟置守冢三十家助田五十頃子霸襲爵初權與陸遜論周瑜魯肅及蒙曰公瑾雄烈膽略兼人遂破孟德開拓荊州邈焉難繼君今繼之公瑾昔要子敬來東致達於孤孤與宴語便及大略帝王之業此一決也後孟德因獲劉琮之勢張言率數十萬衆水陸俱下孤普請諸將咨問所宜無適先對至子布丈表俱言宜遣使脩檄迎之子敬則駭言不可勸孤急呼公瑾還付任以衆逆而擊之此二決也且其決計策意出張陳遠矣後雖勸吾借玄德地是其一短不足以損二長也周公不求備於一人故孤忘其短而貴其長常以北方鄧禹又子明少時不辭劇易果敢有膽而已及長學問開益籌略奇正可以次於公瑾但言議英發不及耳圖取關羽勝於子敬子敬答吾云帝王之起皆有驅除羽不足忌此內不能辨外爲本耳孤亦怒之不苟責也然其作軍屯營不失令行禁止部界無廢貢路無拾遺其法亦美矣

二十五年春正月魏王曹操薨太子丕即位改漢建安爲延康元年秋魏將梅敷使南陽長史張儉送歎以南陽陰鄴築陽山都中廬五縣五千家歸附權納之明年冬十月曹丕代漢稱魏號黃初元年而權江

東猶稱建安

二十六年其年始置丹陽郡自宛陵理於建業

二十七年夏四月劉備稱帝號於蜀即黃初二年也時權在公安聞之自公安下都鄂改鄂爲武昌召問知星者將定三分之計五月甘露降於建業秋八月城武昌下令諸將出入從兵伏以自防冬十一月魏使邢貞至冊命權九錫爲吳王貞入國門猶乘車軍師張昭怒其無禮責之曰君謂江東無寸刃可爲法耶何輕慢之甚卓拜謝群目見冊命至議以爲宜稱漢上特軍九州伯不應受魏封權曰九州伯於古未聞昔沛公亦受項羽封爲漢王此蓋時宜爾復何損也遂遣中大夫趙咨使魏魏文帝問曰吳王何等主對曰聰明仁智雄略之主問其狀咨曰納魯肅於凡品是其聰也拔呂蒙於行陣是其明也獲于禁而不害是其仁也取荊州兵不血刃是其智也據三州虎視天下是其雄也屈身陛下是其略也又問吳王頗知學乎荅曰吳王淳江萬艘帶甲百萬任賢使能志在經略脫有餘暇博覽史籍而採奇異不効書生尋章摘句而已又曰吳可征乎荅曰大國有征伐之兵小國有備禦之固又曰吳難魏乎荅曰帶甲百萬江漢爲池何難之有又曰吳如大夫者幾人荅曰聰明特達者八九十人如昌之輩拔群過倫不可勝數文帝善其對厚禮之荅還說權曰昌觀北方終不能守盟朝廷承漢四百之餘應東南之運宜改年號正服色以應天順人權納之拜騎都尉是年劉備忿殺關羽大舉兵自來伐至巫山誘武陵五溪蠻夷反權使大將軍陸遜拒之南郡太守諸葛瑾時駐公安使人送箴論是非以解於備或有讒瑾別遣親人與備相聞陸遜知之表明瑾無此宜散其意權書報遜曰子瑜與孤從事積年恩如骨肉深相明究其爲人也非道不行玄德昔遣孔明至孤語子瑜卿與亮同產且弟隨兄於義爲順何以不留子瑜荅孤云孔明與人委質定分義無二心弟之不留猶目之不往也其言足貫神明今當有此乎孤前得妄語文疏即封視子瑜并手筆與之得其報論天下君臣大節一定之分孤與子瑜可謂神交非外言可間也知卿意至輒封來表以示子瑜使知孤意

二十八年春正月蜀軍前後連五十餘營分據險地進外馬鞍山陸遜督諸將隨輕重應接四面攻圍閏正月大破蜀軍於五屯斬將寨旗追奔遂北盡敗諸營投降者萬餘盡得其糧食器物備走遁部將孫桓斬上庸道截其徑路要備備瑜山險僅得免入於白帝城二月權以破蜀事使報魏魏遣侍中辛毗尚書相時來盟誓并徵任子權辭不受秋九月魏命曹休

張遼等諸軍大出截道來逆權令呂蒙等緣
江守備拜陸遜爲輔國大將軍鄱陽太守呂範爲
平北都督領荊州牧封江陵侯假
節鉞渡江拒魏以將軍朱桓爲濡須督封新城亭侯
魏賚遣大司馬曹仁步騎數萬向濡須欲襲取桓乃
偽揚聲東攻羨溪桓分兵將赴羨溪既發卒得仁遣
輕以誘之仁使子泰來攻自將萬人留爲後拒相分
步兵當仁身自拒破泰泰燒營走追斬數千級仁退
諸軍乘勝破曹休張遼等魏引退鎮西將軍陸遜等
率諸軍進襲勸權即王位冬十一月權就吳王位於
武昌大赦改年號爲黃武元年初置丞相以陽羨侯
孫劭領之立子登爲王太子十一月蜀使致書綦毋權
引躬自責求修舊好十二月遣太中大夫鄭泉聘劉
備於白帝始報通好焉泉至蜀蜀主問曰吳王何以
不荅朕書將無以朕正名不宜乎泉曰曹操父子凌
轢漢室終奪其位陛下託以宗室有維城之重不荷
戈執殳爲海內率先而因是自名未合天下之義是
以寡君未復書爾備甚慙　泉字文淵陳郡人博學
有姿望而性嗜酒每閑居曰願得美酒滿五百斛以
以四時甘脆置兩頭反覆沒飲之備即位而談論雖曰必
酒有訓勝滅隨而益之不亦使乎臨卒謂同類曰必
葬我於陶家側庶百歲後化成土見取爲酒壺是歲
改葬陵爲西陵沿揚州置牧以丹陽太守呂範爲揚
州牧以東征將軍高瑞領丹陽太守復自建業徙治
蕪湖（將軍所統一十四郡一百四十八縣而丹陽統一十九縣）
二年春正月城江夏武昌宮改四分用乾象曆自以
土行代漢建寅爲歲首三月魏軍盡退疆界寧息夏
四月丞相孫劭大將軍陸遜率群目上表稱天命符
瑞勸王即帝位王再讓未許謂群目曰漢家捶替不
能存救亦何心苟冕焉（案江表記權稱帝詔曰往年寡人以玄德之方向西歐敵元命降瑞稱制以待之羣臣共評朱
然以助喪大事而棄之不救若不受其讓但至三也受取於國而南敵自伸就其封王低屋之趣諸君未盡令故稱制耳）
蜀主劉備薨於白帝王使立信都尉馮熙弔于蜀五
月甘露降曲阿冬十一月蜀使鄧芝來聘權延芝入
殿論天下事芝曰今天下鼎立之勢已定在大王之
手能順之則結好能逆之則興兵此自然之理也權
笑曰若如君言孤當先事之以屈志乎芝曰大王
以神武之才誠心待物何向而不服若魏修匹夫之
禮以求小國小國孰敢不至大王命一介之使以致
殷勤之意蜀必喜而從之二國既從天下可圖也權
以爲然三年秋九月魏大軍來寇曹丕自出廣陵臨大江兵
十餘萬旌旗數百里王使諸將謀以拒守安東將軍
徐盛設計築圍作壍落圍上設偃樓江中浮船多張
旗幟於山險而又縛草爲人衣以甲冑自武昌至于
京口烽煙相望諸將以爲無益王然之魏文帝臨江
不敢渡久之歎曰天固隔我吳魏彼有人焉便退吳
將孫劭先屯於江北聞魏軍退遣將高壽萬敢死士
五百人夜於徑路要之魏帝驚敗適走壽奪獲輜車

羽蓋而歸冬十月晦日有蝕之四年夏五月丞相孫劭薨誄曰肅字長緒北海人身長八尺初為北海相孔融功曹融以為廊廟之才漢末隨劉繇過江歸國累拜車騎長史為吳首相封陽泉侯初劭之薨也群目衆望舉喪侯張昭為丞相王曰寡人豈為子布所惜但丞相事煩而此公性剛所言不從怨咎將興非所益也六月以太常顧雍為丞相 化字元嶷汝南人少博覽衆書尚書陳化為太常 氣幹剛毅長七尺九寸雅有威容初拜郎中使魏魏文帝因酣誑化曰吳魏斷江誰將平一海內化曰易稱帝出乎震加聞先哲知命舊說黃旗紫蓋運在東南帝曰昔文王以西伯王天下豈復在東乎化曰周之初基大伯在東所以文王興於西帝笑然以難心奇其詞厚禮送還王以奉命光國遷犍為太守歸郡雄據一州偏在萬里威尊無上出入鳴鐘磬備鼓吹車騎滿道胡人夾轂獎喜老幼有數十人妻妾乘輜軿子弟從兵騎當時貴重震服百蠻無敢違犯化寬和以宗室女妻之固辭不受年七十上疏乞骸骨優詔聽下士中國人物避難多往依之每公事稍闕賦詩自慰注解左氏春秋尚書古文大義時天下亂四方阻絕而獎不廢貢賦及王使聘奉承節度每使貢雜香細葛明珠大貝琉璃玳瑁翡翠孔雀金銀銅鐵諸奇異果無戚不至在郡四十餘年年九十餘飲酒家言語朝廷所所任心無適莫訪人間及政職所宜密以言聞見納則歸於主上不用終不泄言以此見重秋七月皖口言本連理又地連震

五年大將軍陸遜奏所在無寇令諸將廣農畝以備不虞 遜之謀善孤自率子弟親受田事以為民表 遜上疏曰臣聞古之明王勞謙日昃以成大業秦皇漢武不務此道所以速禍也今邊境未寧將士勤力而治民之官未良其弊有三今郡縣職司多非其人長吏數變迎新送故交錯道路情偽萬端姦利萌生一弊也農桑者國之本也而民多不務本趨末二弊也頃年以來軍出有期而民預儲糧或以貿販或以耕種三弊也臣愚以為宜簡選清平以豐民事減息調賦以寬民心則國富而民安矣 書奏不省 遜又陳時務曰

卒主以交阯懸遠乃分合浦已北爲廣州拜呂岱爲
刺史交阯已南爲交州拜戴良爲刺史以陳時代矣
爲交阯太守良與時至合浦而璟子徽自署爲交阯
太守發宗兵拒良不許入王勃呂岱與良等討平之
詔徵傳首武昌
六年春正月韓瑞子綜以衆叛降魏
七年龍東安郡夏五月鄱陽太守周魴以詐誘魏將
曹休獻休事七條密表於王八月王自幸皖口使大
將軍陸遜督中軍全琮朱桓爲左右三邊俱進大破
魏軍於夾石斬獲數萬計蓋收其驟馬輜重三曹休憤
兒冬十月王下令軍中諸將有三罪然後議之以將
軍翟丹有過入魏故也是歲呂合浦爲珠官郡太
守縣吏有容儀姿貌而家貧縣有富人劉氏女有美色
氎求之母不許曰豈有如呂子衡長久貧耶遂與
爲婚後遊亂住蓄養將客百餘人過江東森茶異之
還往江都迎太妃還茶待以親戚共陸壹欽於太妃
前求還住爲都督整齊其衆因進言於茶曰捨本土
而託將軍音非爲妻子欲與將軍共濟世務猶同舟
涉海事不成則俱受其敗乃授偏將軍內外委任焉
王統事深重之嘗與嚴畯論衡方於吳漢進領彭城
太守與周瑜同破曹操於赤壁以功進平南將軍也

大桑尋入守建業黃武元年遷揚州牧七年拜大司
馬改封南昌侯印綬始下而薨王素服舉哀黃龍元
年前下部建業自過氎墓祭以太牢執酒呼曰子衡
隨我言足流涕左右皆垂淚氎性耿介有威儀好奢
雖勤公奉法王深委之 案江表傳稱如舊以憂公爲先不足爲
旨過素所自結如舊以憂公爲先不足爲
兄已作大將刺領部曲故委兵耳事下都督
謂嚴曰呂子衡中宮
整吾軍如之勤恪與吳漢相類故方之以旨有趣非疏私也

太祖下

黃武八年春正月公卿百司連上表勸王正尊號王猶讓詔再三夏四月黃龍鳳皇見武昌夏口並吉之甲午公卿再請王曰群臣百辟咸以寡人上副天心寡人敢辭中申立壇于南郊即帝位柴燎告天禮畢法駕旋武昌宮降太極殿大赦改元黃龍元年建帝龍大牙常在中軍令諸將進退向之詔侍中胡綜為賦其略曰乃律天時制為神軍取象太一五將三門疾則如電遲則如雲進止有度約而不煩四營既布黃龍中央周列日月實曰太常傑然特立六軍所繫

太云　綜字緯則汝南固始人也少孤將母避亂江東年十四為孫策門下客好學攻文黃龍初蜀使修好帝令綜作盟文文義宛美自黃龍後詔誥冊命隣國答書皆綜所為與是儀徐祥同典機密丁酉追尊父堅為武烈皇帝廟號始祖陵曰高陵母吳氏為武烈皇后兄策為長沙桓王立子登為皇太子內外文武百司皆即位行賞邊軍征防各賜勳五轉蠏寡孤獨量給穀帛百姓並免今年租賦天下賜酺五日初漢末避亂江東桓王初起委質於紘紘為謀主每出入謀王持重不宜輕脫建安四年奉使許昌宮時曹操欲為司空辟為掾領侍御史紘心感昔恩思遂返命未果桓王薨而帝統事操欲紘輔帝內附拜紘為會稽東部都尉帝不以紘北任介意至因為長史與張昭二人為左右腹心一人從征一人居守及帝都秣陵

中分天下以幽豫青徐兗鄆揚荊并涼為魏蜀其司州之土以函谷關為界有害於吳蜀伐之有害於蜀吳伐之凡百之約皆如載書有渝此盟劍祐先亂時童謠云黃龍鳳皇見武昌公卿百司連上表勸王正尊號王猶讓詔再三夏四月黃龍鳳皇見武昌夏口並吉之甲午公卿再請王曰群臣百辟咸以寡人上副天心寡人敢辭中申立壇于南郊即帝位柴燎告天禮畢法駕旋武昌宮降太極殿大赦改元黃龍元年建帝龍大牙常在中軍令諸將進退向之詔侍中胡綜為賦其略曰乃律天時制為神軍取象太一五將三門疾則如電遲則如雲進止有度約而不煩四營既布黃龍中央周列日月實曰太常傑然特立六軍所繫

太云　綜字緯則汝南固始人也少孤將母避亂江東年十四為孫策門下客好學攻文黃龍初蜀使修好帝令綜作盟文文義宛美自黃龍後詔誥冊命隣國答書皆綜所為與是儀徐祥同典機密丁酉追尊父堅為武烈皇帝廟號始祖陵曰高陵母吳氏為武烈皇后兄策為長沙桓王立子登為皇太子內外文武百司皆即位行賞邊軍征防各賜勳五轉蠏寡孤獨量給穀帛百姓並免今年租賦天下賜酺五日初漢末避亂江東桓王初起委質於紘紘為謀主每出入謀王持重不宜輕脫建安四年奉使許昌宮時曹操欲為司空辟為掾領侍御史紘心感昔恩思遂返命未果桓王薨而帝統事操欲紘輔帝內附拜紘為會稽東部都尉帝不以紘北任介意至因為長史與張昭二人為左右腹心一人從征一人居守及帝都秣陵

帝省書流涕久之子玄清介高行官至南郡太守
二年春正月詔立國學胄都講祭酒二月使將軍衛
温諸葛直下海求亶夷三洲得夷洲數千人而還
三年夏五月建業有野蚕爲繭大如乌卵由拳生野
稻詔改由拳爲嘉禾興縣冬十月始平言嘉禾生十二
月丁卯大赦改明年爲嘉禾元年春永相顧雍奏宜
修郊廟社稷以承天意詔若未許二月皇子建昌侯
虙薨 虙字子瀉太祖次子性聰敏才無文武黃龍
初大昌等奏宜進爵爲王使出鎮武以光大業帝許
之假節開府鎮京口大將軍臨專事奉法慶恕納師友
深見寵愛薨時年二十帝爲之降損夏六月皇太子
登歸自武昌留省侍以太子少傅鄱陽侯是儀爲侍
中僕射陸凱上疏曰古來荒服慌忽無常不
可保也夫兵革者前代所以昧暴亂威四夷然皆姦
雄已除天下無事從容廟堂之上以議之至於中夏
江太祖統事徵用之專典機要性謇諤帝以爲趙之
周合異官至侍中遷少傅輔皇太子鎮武昌隨還復
拜侍中轉僕射爲人儉讓不治產業又愛恩施宅在
西明門外甚單陋雖處尊官勞不與帝聞之幸其
宅求視蔬飯親嘗之對而歎息有所增益還而不
受時或進達未嘗言人之短卒時年八十一冬十月

魏遣東太守公孫淵叛魏使校尉宿舒閻中令孫綝
來奉表稱藩請援并獻方物帝進公卿議輔吳將軍
張昭及丞相顧雍等率大衆以赴之會淵誅舒等
路遇遠願勿納之帝不信遣太常張彌執金吾許晏
將軍周賀賀達校尉裴潛將兵一萬浮海應接并齎
珍寶九錫備物封淵爲燕王領幽青二州十七郡諸
軍事二年三月漢獻帝薨崩率公卿舉哀三日公孫淵
果反爲魏魏將田預要擊破周賀裴潛等於成山而
淵殺張彌許晏賀達三人分其部伍泰旦杜德等走
於玄兎八月旦等自玄兎走句麗句麗王見旦德等
甚欵之曰此天子遣人也乃發皂衣使二十五人送
歸魚皮獻方物皮千枚鹿鹿皮十具帝喜句麗大
怒公孫淵將自征遂東尚書薛綜等率大臼切諫帝
猶怒選曹尚書陸瑁上疏曰古來荒服慌忽無常不
可保也夫兵革者前代所以昧暴亂威四夷然皆姦
雄已除天下無事從容廟堂之上以議之至於中夏
鼎沸九域盤才之時深根固本愛力惜費務自將養
以待隣敵之闕者有遠征於此時也拾近馳遠疲於
軍力願陛下少思之帝乃止冬十月詔使中書郎陳
恂謝宏往拜句麗王宮爲單于并賜衣服恂至句麗
已受魏幽州牧諷旨不受詔賜遂郊止吳使令王簿
等資帶固往與恂宏相見恂等怒乃縛資固爲頭使

諫句麗句麗王謝罪獻馬百疋乃釋資等令奉詔賜
物而將馬還
三年夏六月帝率六軍親征合淝別使大將軍陸遜
諸葛瑾等屯江夏沔口張承孫韶等將兵往廣陵淮
陽魏明帝自東出拒之帝還軍九月朝臣陳奮伐穀
誅不由君上之應也時典校事呂壹專威福帝任之
群臣無敢言是歲復曲阿爲雲陽丹徒爲武進
四年秋七月魏使以馬二百疋求易珠璣翠羽國使命昭輒折之時帝遣
此朕不用之物乃與交易八月雨雹又隕霜雹者陰
之脅陽侯曰小人專任之應
五年春議鑄大錢一當五百詔吏民輸銅畀直設盜
鑄之科三月武昌甘露降於禮賓殿夏早自去冬不
雨至于五月秋七月輔吳將軍婁侯張昭薨遣令幅
巾素棺斂以時服帝素服臨弔祭以太牢謚文成侯
昭字子布彭城人好學善談論能隸書從白侯子安
受春秋衆書與趙昱王朗俱發名友善與朗共論舊
君論事數出陳琳善之舉茂才不應徐州刺史陶謙
以爲輕已將拘之趙昱救免乃避難江南及桓王創
業爲府長史一事已上並委之陸堂拜如舊好焉
桓王臨薨以後事託昭輔帝帝即位以昭爲軍師將
軍每以直諫整齊德行帝嘗於武昌宮臨釣臺飲酒
大醉使人以水灑群臣曰今日酣飲惟醉隋臺中爲
止耳昭正色不言出外坐車中帝使人呼還謂曰作
樂公何爲怒昭對曰昔紂爲糟丘酒池長夜之飲當
時亦以爲樂不以爲惡也帝慙而止黃龍初與孫劭
滕胤鄭禮等俱拜輔吳將軍封婁侯食邑萬戶在宅無事嘗著春秋左氏傳
解及論語孝經注每有講授輒引正義裁斷於己
張溫許晏應接公孫淵昭諫曰淵背魏懼討遠來求
救非本意也若淵改圖欲自明於魏兩使不返司取
笑大下帝不納昭切諫止之帝積刀於膝上大怒曰
吳之士大夫入則拜朕出則拜卿朕之敬卿亦爲至
矣而數於衆中折朕失計何也昭孰視帝面良久進
曰誠知言不見用每竭愚忠常懼不濟今日於床下當誅諸葛恪
以恐之昭更開元帝使人滅火自責良久昭諸子共
扶昭起載而還宮昭進謝帝跪止之坐定仰而言曰
昔太后栢王不以老旦屬陛下而以陛下屬老旦是
以恩盡旦節以報厚恩使沒沒之後有可稱述而意
慮淺薄違逆盛旨自分幽淪長棄溝壑不圖復蒙引
見得奉帷幄然旦愚事國志忠畢命而已若乃變心

易慮倫榮取容此日所不能也帝謝之昭為人容儀
矜嚴有威風帝嘗曰孤與張公言不敢妄發舉郭憚
之（宋仁宗諱初帝於舞象之年唯呼昭曰張公張紘臨薨遺託孤深委寄之而命帝以
外多虞召昭與張昭甚忠輔成王業蒞時年八十一長子
師父事昭故昭甚忠輔成王業蒞時年八十一長子
秉少以才學知名為人壯毅忠謹甄識人物拔蔡款
謝景於寒微並為國士封侯其餘諸葛恪妹也見恪
數曰敗諸葛氏者元遜也性勤於進賢樂於物類張
幾之流無不造門焉（水南對瓦官寺門臨秦淮也橋即烏衣橋也朱雀門以
為名其長干里東湖山陵之間曰干建康東五里有山南其阿下地里名小長干東長干在其地里名小長干東北又有大長干東長干在其地里名小長干東北又有大長干東長干在其地里名小長干東北又有大

公卿意在太子毋徐氏帝不得已依違十餘年薨追
思之至是年追拜之後合葬辭陵秋七月典校事呂
壹坐數事伏誅帝深慙亂法使中書郎秉禮以誅宜
事謝四方諸大吏兼手詔一一條件而問時事損益
并責不直言切諫八月麒麟見武昌
二年春正月魏明帝薨夏五月城沙羨
三年春詔曰蓋君非民不立民非穀不生下州郡勑治
農桑農桑時不得役事夏四月大赦諸郡縣治城郭起
樓穿塹發渠以備非常冬十一月詔開倉賑給貧民
十二月使左臺侍御史郗儉監鑿城而南自秦淮北
倉城名湿渍 陵建康宮城即吳苑城城內有倉名曰苑倉故關此倉西
在西華門內道北 晉明人訪呼為倉城皆成和中校尉陳敏作亂
四年春正月大雪平地三尺鳥獸死者太半三月右
將軍孫韶卒 韶字公禮父河本姓俞氏吳人帝
隨桓王征代立功賜姓孫初邊鴻與蜎尊等殺丹陽
太守孫翊河往苑陵誥鴻覽載負等懼罪又殺河
韶年十七收河衆歸治京城樓櫓以備御丕帝聞之驛還
吳引軍夜至城下試攻之韶皆乘城傳檄備警謹聲
動地帝使人諭止明日召見深器之拜為校尉統河
部曲食曲阿丹徒二縣自置長吏帝即葬號還鎮北
將軍在邊十數年善待士卒得其死力常以邊疆埸
遠兵候為務故鮮有敗軍之事帝在武昌昭屯京

恪為左輔張休為右弼顧譚張承為都尉是為四友
謝景范慥刀玄羊衒等為賓客每侍講東宮號為多
士登接師友同布衣之禮常與共帳同輿及鎮武昌
遊獵出入不踐良田頓忘又擇空閑之地而不煩民
曾東馬出有彈丸過其側左右求之見一人操彈佩
丸咸以為詞對不伏從者欲捶之登使求過丸比之
非類乃釋之所生母徐氏廢在吳而日夕思慈及立
為太子辭曰本立而道生欲立太子宜先立后帝曰
卿母何在對曰在吳中帝默然每有賜衣皆沐浴以
服之立二十一年年三十三臨終上表進賢勸善言
刑省賦皇子和仁孝聰哲德行清茂願早建置以副
民望諸葛恪張休顧譚謝景皆通敏有識斷入宜順
心出可爪牙范慥華融矯壯節有國士之風羊衒
有專對之才刀玄棊飲將修虞翻志節外明凡此諸
臣或宜廊廟或堪將帥明習法令守信固義有不可
奪之志此皆陛下日月所照選置目宮備知愫素敢
以陳聞帝覽之擢威初葬句容後三年移葬鍾山西
將陵置園邑奉守太子英聞吳侯閎六月大將軍
豫州牧諸葛瑾薨 瑾字子瑜琅琊陽都人也性寬
緩容貌度于時伏其弘雅少遊學博聞有孝德漢
末避難渡江弘咨薦於帝善之為人善談論諫諭
未嘗切諤人主粗陳指歸有未合則言他事物類相

求帝亦解悟璿兄弟三人各事一方每使往來兄弟
相見言於公庭曾無私語帝即尊位進拜大將軍豫
州牧封陽都侯臨終遺令素棺殮以時服長子修自
得侯次子勰出繼叔父封穀城侯璿歷統部曲鎮方外勰多伎
藝好會賓客其宮室車馬服玩擬於王者隨其書史稱彈弓彈犬馬分部
訪問賓客其言能者隨其書史稱彈弓彈犬馬分部
別類與之往來勰乃繼進甘果酒肉自巡牀周流省
省終日不倦吏士親附疆無外事 案石長傳孫懷字比干為
安使匈奴歸節不失知名聞於北狄子見殺事
有高節每朝會正色立於公卿之間百僚憚其威嚴
累刻金印紫綬位至二千石 後漢書曰何顒字伯求潁川人也
服之而卒也 秋八月陸遜城郡冬十一月詔鑿東興名
溪通城北漸海朝吾亦帶所開以引江湖其門跡在
西州之東南元大帝赤烏十三年城東興以遏巢湖以
引湖水至合肥 合肥今廬江郡治也 孫盛曰東興堤
築有名曰朝堤其實吉城西南行若是焉 臣松之案吳書諸門皆東出至
吳有名曰朝堤其實吉城西南行若是焉 臣松之案吳書諸門皆東出至
其名曰朝堤今已堙塞遺處所在猶見 通鑑考異曰孫盛云東興堤有數門
東興面各十數其橋門名曰馬其實是吳郡會所開以為建業宮即城為
堤出西名馬其實是吳郡會所開以為建業宮即城為
堤出西名馬其實是吳郡會所開以為建業宮即城為
堤出西名

八月詔曰督將士殺其妻子是使妻夫子弃父也甚傷義教自今勿復以爲令隨等各上疏言自蜀遠者言蜀欲背盟與魏交通多作舟艦繕治城郭又前蔣琬守漢中聞司馬懿南向不出兵乘虛以捣其處角之反委漢中還成都事已彰露此間始戒嚴亦未舉制會魏還而止蜀等可復以此爲疑也且人治國舟舡城郭何得不護今此間治軍豈欲御蜀人言蜀不可信朕爲諸君破家保之果如

帝言而蜀竟無謀

八年春二月丞相江陵侯陸遜薨　遜字伯言吳人也本名議世爲江東大族妻和王女也遜年二十始仕幕府歷東西曹令史出爲海昌屯田尉領縣事海昌今之鹽官也時旱遜開倉賑窮百姓懷之及帝統事而遜策定山賊帝用爲恨下都督時會豬太守淳于式表卿卿何稱善對曰式意欲養民是以白旦更毀之是亂聖聽帝以爲長者後吕蒙卧疾因上表言自蒙妻三族八月大赦使侯尉陳勳作屯田發屯兵意思深長于堪負重觀其規慮終可大任帝納之累遷護軍鎮西將軍代吕蒙爲右部督征關羽刻公安

定南郡封華亭侯持節督荆州牧多所辟舉及帝定荆州上表勑帝爲拔英異以進南土人深納其言嘉武初大破劉備於猇亭攻曹休于夾休發指死遜還軍振旅凱歌入武昌帝按遜輔國將軍鄂州牧改封江陵侯勑左右以御蓋覆之出入殿門凡所賜與皆御物上珍寶日莫比焉未中都護諸軍與諸葛瑾等征襄陽定安陸石陽及爲丞相詔領揚州牧都督如故時帝寵魯王霸欲廢太子和遜上書諫曰太子正統仡有盤石之固以副至尊不宜動搖生惡人心表三四上帝怒以重旨未即加法使人責之遜不勝憤恚而薨性忠使出言無忌立朝貴如也帝常以語子

淮立埭號曰方山埭今在縣東南七十里
[illegible]
九年夏四月甘露降武昌宮秋九月以驃騎大將軍
步騭爲丞相車騎大將軍朱然爲左大司馬衛將軍
全琮爲右大司馬鎮南將軍呂岱爲上將軍諸葛恪
爲大將軍時用大錢物貴百姓不便詔除大錢罪物
價使收其錢銷爲器
十年春適南宮宮殿武昌材瓦有司奏武昌宮作已二十
八年恐不堪用更營帝曰大禹以平宮爲惡今
軍事未已所在多賦妨損農業且建業乃朕從京
來作府舍耳材柱率細年月久遠當恐朽壞今武昌
村木自在且用補緝之冬十月大赦死罪以下
僧會入境置經行所朝夕禮念有司以聞帝曰昔漢
明帝感夢金人使往西方求之得摩騰竺法蘭來中
國立經行教今無乃是其遺類乎因引見僧會其言
佛教興化大略唯有舍利可以求請遂於大內立壇
結靜三七日得之帝崇佛道以江東初有佛法遂於
壇所立建初寺及塔帝初好道術有事伯蒨葛玄晚
處或止石頭四望山所或遊於烈洲時忽遇風云
傾覆帝悲怨文之[illegible]見玄曳履復從江上行來衣不濡
而有酒色玄性好酒嘗飲醉卧門前陵水中竟日醒
乃止帝重之爲方山立洞玄觀後玄白日昇天今方
山猶有玄煮藥鍋及爨竈在
十一年春正月朱然城江陵三月大初宮成周迴五
百丈正殿曰神龍南開五門正中曰公車門東門
曰昇賢門左掖門曰明陽門右掖門正東曰蒼龍
門正西曰白虎門正北曰玄武門起臨海等殿夏四
月雨雹此有德遭險誅伐過深之應也雲陽
見五月郡陽言白烏瑞之應表德也冬
孫於該吉去雖休勿休公卿百司勉修所職以斥
遠宜各勵精思朕過失秋丞相冀州牧蕃羣侯步騭
薨　騭字子山臨淮人性寬雅深沉能降志辱身研
博道奧雖不盡見漢末遭亂單身窮困與廣陵人嚴
旌種瓜自給旦則耕斸以勤四體夜則端坐讀誦經
書[illegible]帝初統事召
陸瑁字子璋與諸葛瑾俱避
位持節征南中郎將交州刺史徵爲驃騎將軍領冀

州牧時皇太子登在武昌與隱書問遠近士君子先後之宜具條答于時建業人物在荊州界者諸葛瑾陸遜朱然程秉潘濬裴玄夏侯承衛旌李肅周條石幹等一十一人甄別行狀因上疏獎勸曰聞人君不親小事百官有司各任其職是以舜命九賢而天下治齊桓用管仲則國治漢祖攬三傑以興帝業西楚失雄俊以喪成功汲黯當朝淮南謀寢郅都守塞匈奴竇遁且賢人所在折衝萬里信國家之利器崇替之所由也方今王化未被於漢北河洛有僭逆之醜誠覽英拔俊任賢之時願明太子重以經意則天下幸甚臨代陸遜爲丞相封侯督西陵事在前合論者門人手不釋卷技服居處有如儒生喜怒不形於色寬弘得衆內外翕然帝深重之前後所薦達臨滯救患難書數十上并條疏時事帝並採用

十二年春三月左大司馬朱然卒　然字義封本姓施氏丹陽人安國將軍朱治姊子也治初未有子啓拓王養爲嗣時年十三拓王許焉命召以羊酒賀之皆與同學結好及帝統事年十九初爲餘姚長建安二十四年從討關羽立功遷昭武將軍假節代呂蒙鎮江陵與陸遜破劉備於猇亭備斷後道拜征北將軍封永安侯魏將夏侯尚曹真等圍江陵內外隔絕真等聚土爲山日夕臨城上弓弩雨射城中將士皆失色然神用自若意氣方厲率吏卒伺間出攻破賊兩屯攻圍凡一百八十日而撤還威振敵國改封當陽侯授左大司馬右軍師寢疾二年帝日夜不安醫藥相望於道卒時年六十八帝素服舉哀子續嗣

夏四月丙烏喈鵲隆於東觀丙寅詔驃騎將軍朱據領丞相燎鵲以祭此羽蟲之孽又黑祥視不明聽不聰之罰也東觀典校之府是天意焉六月戊戌實鼎出臨平湖秋八月癸丑白雄見於章安冬右大司馬全琮卒　琮字子璜吳郡錢塘人父柔舉孝廉累遷尚書郎桂陽太守睿使琮將米數千石往吳中有所市易屬吳中飢荒琮皆散用空舡還柔大怒琮頓首曰愚以所市非爲富今士大夫有倒懸之患故便賑贍不及啓報柔深奇之遂名顯遠近建安二十四年劉備東出琮上疏請討開羽帝與呂蒙陰議征之乃擒羽會公安置酒以琮爲偏將軍封當陽亭侯尋與呂範破魏軍洞口遷綏南將軍改封錢塘侯帝以吳地險於留春東安郡使琮爲太守琮到官明賞罰招誘降附得萬餘人徵還尚曾斑公主進衛將軍領徐州牧左護軍自爲將勇決當敵臨難奮不顧身及作督養威持重御軍住計不營小利初帝欲使太子登出征大旦不敢言琮上疏諫之爲人恭順善餘

承頗納規言詞氣不撓帝登白爵觀見其忤旨每進諫爭輒納受宗族賞賜家累千金然尚謙虛接士貌無驕色臨終上言曰諫帝不征朱崖吳州殊方異域隔絕障海水土氣毒兵多疾病必無所獲萬一之利卒時年五十二帝流涕二星而東八月丹陽句容及故鄣寧國諸山崩洪水十三年夏五月日至夜荧惑入南斗秋七月犯魁第溢說曰山陽君也時宮掖不穆魯王專權傾太子其所亡亂嗣之應也時宮掖不穆魯王專權傾太子大將軍陸遜太子傅吳粲等極諫帝不納　粲字孔休吳郡烏程人也生數歲孫堅見之謂其母曰此兒卿相骨也少孤貧為縣小吏縣令謀河奇之及河為將軍表粲為曲阿丞治有聲孫策相孫劭知之舉為主簿累拜會稽太守徵入為太傅粲性忠亮抗直見魯王大盛上表切諫嫡庶不分非有國之宜魯王怨因譖於帝帝怒收禁下獄死鳴呼以正喪身悲夫冬十月全公主數歲孫堅見之謂其母曰此兒當興太子母王夫人有隙數譖太子帝乃幽閉和於省內驃騎將軍步騭上疏諫曰昔晉獻公殺申太子而立奚齊晉國擾亂三代不止帝王都尉中書令孫弘素亞據私聯直督以偽記賜死竟廢太子和為庶人遷於故鄣賜魯王霸死大臣坐誅者十餘人朱據子損娶公主上言宜督力絕人妻論難才兼文武累至選舉據黃龍初帝將都建業召人尚主拜駙馬都尉遷右將軍封雲陽侯領丞相主五十七見殺十一月立子亮為皇太子是日遣使二萬化營造冶卷以千數共興土功十二月有神人投書告吳王立石帝大赦改明年為太元元年臨海臨海縣又有神自稱王表周旋入閭閻言語飲食與人無異而不見其形有一婢名紈纊書閤侍帝閤之使中書郎李崇齎璽印綬往迎之神至建業勅於蒼龍門外立第宅所經山川之神輒使興神相聞言吉凶水旱往往有驗帝之納邪拒諫近之矣五月立皇后潘氏八月癸丑大風江海溢平地水一丈右將軍呂據取大船以備官內帝聞之喜是月風拔高樹三千餘株石碑磋動吳城兩門瓦飛落華表以為祖繇重區務不容之効也因脩奏之帝書不省冬十一月幸曲阿祭高陵大赦還風於驛微大將軍

恪為太傅詔省徭役
二年春正月帝卧疾悟和無罪欲徵還孫弘等固諫
事不再乃止封為南陽王居長沙子母潘氏留
留子休為琅琊王居虎林八月大赦天下改元神鳳
元年皇后潘氏暴崩於內宮　后譖淑舍人旬辜人
后自織室召入得幸常說夢有似龍頭授己者已以
厭勝受之遂生少帝性陰姁善容媚自始及卒謂寡
無已既病宮人侍疾不進勞苦倘其皆目共縊殺之
言中惡尋而事泄坐死者六七人三月帝疾甚使有
司傳詔問神人王表福表去國之異興讖之於人
國之好王聽之於神
太子大傳諸葛恪卒
十亮表七月葬蔣琬董允孫弘等論太
案帝四十即吳王位七年四十七歸命帝位二十四年
年七十一崩群目上謚為大皇帝廟曰太祖　帝屈
身忍辱任才尚計有勾踐之奇英斷克跨江表成鼎
峙之業然多嬖忌果於殺戮末年滋甚信用讒說竟
廢嫡嗣利柏王定江東亟修貢於漢使劉璋加錫
命琬至江東見柏王諸兄弟餽諂人曰孫氏諸子皆
後傑然壽並不長唯中子孝廉權當有大貴之相骨
體非人目也壽又最長君試記之後果成帝業何易
知之明也

建康實錄卷第三　　吳中下

廢帝亮　景帝休

廢帝亮字子明大帝少子母潘夫人赤烏七年生於
內殿十三年年七歲冬十一月立為皇太子神鳳元
年夏四月乙未大帝崩丁未大子即皇帝位以太傅
諸葛恪輔政大常滕胤副焉進群臣爵有差秋九月
机李花開此舒緩之應也初大帝黃龍二年築東興
堤以遏湖水後征淮南敗由是廢至此冬十月諸葛
恪率諸軍舟於東興作大堤左右結山俠築兩城各
留下人使全端留略守之引軍而歸十二月丙申大
風雷震毀壞堤遏恪聚衆四萬往救之遵等物
諸軍為浮橋度陣於隄上分攻兩城城所在高峻不
可卒拔恪遣將軍留贊呂據唐咨丁奉等為前部恪
自繼之時天寒雪魏軍會飲見吳兵贊等少猶不持戈
敢但兜登刀楯俱身緣堤大笑不即嚴兵贊等得上
便鼓譟亂斬魏軍沒亂散走爭渡淨橋橋壞自投於
水更相蹈藉沒死者數萬將故叛將韓綜斬之走諸
為誕獲車馬臨陳各數千器械資糧山積振旅而歸
加恪都督中外諸軍事荊揚二州牧丞相陽都侯拾
有遷都意更起武昌宮是月武昌端門災改作端門
建興元年春正月大赦改元二宮皇后全尚女

魯斑所生斑諧廢太子和而勸太祖立亮以女妻之
及即位立爲后　尚字子真吳郡錢塘人以后父故
累遷右衛將軍録尚書事封永平侯時全氏爲侯者
五人並與兵馬其爲侍郎都尉左右宿衛甚衆自吳
興已來外戚之盛莫過也三月諸葛恪伐魏使司馬
李衡往蜀說姜維令同舉兵曰古人有言聖人不能
爲時時至亦不可失今敵國政在私門上下猜隔兵
挫於外民怨於内令若大舉伐之吳攻其東蜀入其
西彼救西則東虛重東則西輕以練實之軍乘輕虛
之敵破之必矣維然之恪遂大舉郡民二十萬衆渡
江圍魏新城久不拔民疲士卒多流亡乃引軍還住
江濱欲起屯landmark之山越陽朝廷數加徵還使者相屬秋八月
恪至京師陳兵入府召中書令孫嘿責之曰卿何敢
妄數作詔嘿懼因病還家恪愈作威嚴多所罪責小
大吁怨九月又治兵向青徐左右切諫卒亦不宜數
動恪恪不受諫冬十月大饗公卿因會乃殺恪於殿内
以棄席裹屍簿斂東其腰投於石子岡時年五十一先
是諸葛恪何弱弱廬單求喪鈎絡何處求城
子閻戎子閻及諸石子岡也諺言果驗　恪字元遜
理之長子有才名少顯眉析額大口高聲發藻岐嶷
辯論機捷應荅無方時人莫與爲對太祖奇之謂瑾
曰藍田出玉real不虛也自中庶子爲太子賓客左輔
都尉嘗從太祖會群臣歡甚以恪父面長似驢取驢
署曰諸葛理示恪恪借筆書之驢二字太祖大
笑以驢賜恪他日又從容問曰卿父與叔父孰賢曰
各有所長臣父優於辯説叔父不知是以
爲優初置節度與軍糧特令恪代徐祥領之尋爲撫
越將軍丹陽太守父瑾聞之以丹陽山險民多果勁
蜂至鳥竄難以羈御恪陳安之計時年三十二拜
武騎威儀鼓吹道引到治發書丹陽吳郡會稽新都
富陽等四郡屬城長吏今各保疆立都伍其從化人
悉令屯居而使諮將羅阜姐奚金旋禾稼孰
則縱兵芟刈使
民飢困自出降首
大治人皆安樂
和常善與
太元末受顧命帝即位獨擅
於恪恪始爲政罷視聽息校官放逋債除關税崇
恩澤遠近懽悦每一出入百姓延頸思見其面既而
北伐衆沿人勞侍中武衛將軍孫峻等因人不堪忿
興帝謀誅之其夜恪精爽不安及明蚤起開水及衣
裳血腥將舉車大又頻頻引其衣恪還坐曰犬不欲
吾行乎少間又出犬復嗥衣盡恪乃遂犬登車至
宮門殿騎常作張約來思等客皆從恪恪謂滕胤曰

孫峻小子何能為也遂入坐定酒數行峻起如廁解長衣持刀曰有詔收諸葛恪恪驚起拔劒未出而峻刀交下張約從旁斫峻傷左手峻應手斫斷右臂武衛皆拔刃欲上殿峻告曰所殺唯恪一人今已死悉令復刃使收其家家人不知恪侍婢忽然於中堂腳自離地頂上柱屋梁作聲士公為孫峻所殺內外驚擾中子長水校尉竦與弟奮威兵校尉建重載母建遽江竦至白都峻遣將軍劉承追斬竦又遣建於江西數里夷三族大赦天下以峻為丞相大將軍封富春侯初恪出征南時有奇手教鏡經入閣手侍者白恪恪語問之手曰四一〇如所入中外守備亦不見之及出行後藏棟中所白如見其舡又遠其車果是遇害吾主幼弱不堪國事宜以時定大計恪曰諾乃呼呂據等至江北聞綝代見手書曰四一一十一月有五大鳥

事川藏宅魏晉公主墓時年三十八戊子以孫綝為侍中輔政七辰太白犯南斗呂據等至江北聞綝代峻大怒乃表薦衛將軍滕胤為丞相綝不聽癸卯以胤為大司馬據乃發使與滕胤謀自廣陵引軍還討孫綝與胤會蒼龍門是夜風急據不至綝使華核宣詔軍國事諮尚令損益潤色之早錄其功封胤為都亭侯胤為人厲行有威儀容止可觀每正朔朝會大臣見之皆歎重之年三十起家中郎累遷丹陽太守善轉會稽太守每斷獄訟察言觀色務盡人情理有窮厄悲苦之言對之流涕太元末與諸葛恪俱遭

三年春正月新作太廟遷太祖神主大赦改太平元年二月用魏將文欽計大舉兵伐魏八月遣鎮為先鋒以呂據朱異劉纂唐咨等自江都引衆軍入淮泗以繼之諸軍將發孫峻餞於石頭因入呂據營見軍御整齊惡之乃稱心痛而歸迷夢諸葛恪擊之因病甚表弟倫將軍綝輔政九月丁亥峻薨　峻字子遠武昌皇帝靖之曾孫父恭征散騎常侍峻少便弓馬精果膽決累遷侍中武衛將軍受遺與諸葛恪輔少帝既誅恪督中外諸軍事勝胤以恪子竦妻父爵位峻日縣重罪不相及縢侯何為封胤為高蓋侯峻性驕矜多所刑殺對亂宮室與公主魯班私通而因孫儀

輔少主恪每出征徼常居守統留後事胤白日接客夜省文書連夜不止孫峻輔政封高密侯至是遇害
己酉遣將軍施寶劉承等將兵迎呂據左右皆勸據
入魏據曰耻爲叛臣遂報於新州夏三族　據字壯
議大司馬朂次子冬十一月繇爲大將軍封永寧侯
十二月帝使五官中郎將刀玄告亂于蜀
衛陽郡會稽東部爲臨海郡後割東部爲臨川郡吳
月帝始臨正殿大赦境內親政事時孫綝有所表奏
辭問之又選子弟十人已下十五已上得三十人以大將
軍子弟有男首爲之將帥詔只脤立此軍欲與之俱長

日於苑中習焉自後常出中書省視先帝故事時左
右曰先帝數有特詔令大將軍開事但令我書可耶尤
右懼無以答五月魏征東大將軍諸葛誕舉兵保壽春
叛魏使將軍朱成詣闕上表稱臣獻子靚與長史吳
綱及諸牙門子弟爲質請援秋七月詔使大都督朱
異將軍唐咨率奉全端等精甲五萬據壽春大將軍孫
綝自率衆繼之爲稱魏將司馬昭所破將軍全端錢塘
侯全懌等與諸葛宗親十餘人皆降於魏九月綝自
淮南還軍中申故淮南戰死者加爵賞爲舉哀
二年秋七月封齊王奮爲章安侯詔州郡伐宮材自
八月沈陰不雨四十餘日帝以綝專恣白罔媼忌之

月詔黃門侍郎全紀密令與父太常全尚將軍劉承
訓殊然全紀母公主從姊也其夜知謀以告綝綝懼
成午夜以兵襲宮取全尚遣弟恩報劉承於蒼龍門
綝將發帝乃召公卿大臣會宮門議曰少帝長病昏
亂不可以當大位使先鋒動孟宗告宗廟廢之以狀
赴近遠尚書桓彝正色不肯署名綝怒殺彝　彝字世
公長臨湘人也魏尚書令畢軌子曾爲散騎侍郎
直見殺　集吳大臣當平吳論陞入相記曰臣之名曰恪曰相彝有忠貞之節即
帝璽綬爲會稽王帝九歲即位立七年遣將軍孫駿
送帝之國徙全尚家於零陵遷公主會斑於豫章帝
年十六永安二年見殺崩于候官道上晉太康中吳
故少府卿丹陽戴顒上表迎柩歸葬鄉　帝幼而
聰悟有成人之鑒年七歲爲皇太子見傅相具師資
之禮大且重之及即位政雖非己出而口不戲言諸
葛恪之誅也衛將軍孫峻收恪帝大言曰非我所爲
及孫綝秉政有奏多所問難綝懼稱疾不朝又曾著
月遊西苑方食青梅使黃門至中藏取蜜黃門先恨
藏吏乃取鼠糞報蜜中言藏吏不謹帝即呼吏吏有
蜜瓶入帝問曰既蓋之且有掩覆無緣有此黃門非
有怨於吏耶吏叩頭曰彼嘗從臣求官席席有數目
不與帝曰必此也黃門不伏侍中刁玄張邵請收黃
門吏藏吏付獄帝曰易知耳令破鼠糞糞中猶燥

大笑謂玄邈曰若先在蜜中中外俱濕今乃燥耳黃門所爲也黃門懼即自首伏法左右莫不驚竦矣

景皇帝

景皇帝休字子烈毋王夫人年十七太元二年封爲瑯琊王居虎林蠡帝即位大將軍諸葛恪不欲令諸王處江濱兵馬之地徙帝於丹陽郡郡守李衡數以事侵帝帝上書求他郡詔徙於會稽會夢乘龍上天顧不見後心異之太平三年九月戊午孫綝廢少帝而遣宗正孫措中書郎董朝往會稽迎帝帝初不信措等具啓本意帝遂行未至而孫綝悔欲入宮將圖不軌召百官會議於相府皆惶懼失色常侍虞汜進曰明公爲國伊周處將廢立之權上安宗廟下惠兆民小大踴躍以爲伊霍復見迎王未至而欲入宮如是則群下搖動衆聽疑惑非所以永終忠孝揚名後世也綝不悅冬十月帝至曲阿有老翁千帝曰事久變生天下喁喁願大王速行帝喜之即日進布塞亭武衛將軍孫恩行丞相事率百官以乘輿法駕迎於永昌亭立行宮以武帳爲便殿設御座已卯帝至望便殿止群臣三請再拜陛殿讓不即座戶曹尚書前即坐下讀奏丞相奉璽綬帝三讓群臣三請帝曰諸侯將相咸推宋公宋公人臣不敢不承命乃受璽綬即帝位百官以次奉引帝就乘輿群臣陪位孫綝迎於土山之半野拜于道左帝下車答拜即日入宮御正殿大赦改元爲永安元年冬十月壬午詔以綝爲丞相大將軍荊州牧食五縣以弟恩爲御史大夫弟幹弟閎皆封侯餘功臣賞有差綝乃詣閤上書乞上印綬節鉞退還田里帝不許丹陽太守李衡以前嫌自拘有司表列罪失帝曰夫射鉤斬祛在君爲君乃使還郡封威遠將軍領丹陽太守　衡字叔平襄陽兵家子漢末入吳爲武昌渡長聞羊衜有知人之鑒往干之衜曰多重之世尚書郎才也時校事郎呂壹操弄權柄人且畏之莫有敢言者衜曰此非李衡無以困壹遂共爲表壹後數月事發坐誅太祖引見嘉之衡乃口陳吾數鈿數千萬太祖哂數之衡伏地流涕太祖爲之改容謂曰卿居郡職不可爾不從乘而來帝立衡憂懼謂妻曰不用卿言至此今奈何妻曰不可君本庶人先帝賞拔過重既作無禮而復還自指斥此取死之道也衡從而見優饒非但直活而已衡從前失請罪如此必當還見親寵妻轍不聽曰財聚則禍生衡其云衡欲爲子孫儲業名方欲自顯送不言後器使人於江陵龍陽洲上作宅種甘橘千

樹臨死勅兒曰汝母每惡吾治家故窮如此然吾出
里有千頭木奴不責汝衣食歲上縑耆足當足用耳
衡亡後兒以白母母曰此當是種甘橘也汝父每欲
積財吾常以為患不許七八年來失十戶客不言所
之當是汝父有此故也恒見汝父稱太史公言江陵
千樹橘亦可比封侯吾去人患無德不患不富貴
若貴而能貧方好耳用此何為今無乃是耶子訪得
之案吳志吳末李衡調蜀故刺得銅十萬斤家道
殷足至晉咸康中宅大橘有故植橘右焉已丑封故太子和
子皓為烏程侯弟謐為永安侯更
群臣奏請立后及太子帝讓不受十一月甲午大風
四轉五段家雷連日時孫綝既擅廢立權傾人主二
門五侯並典禁兵有所陳述帝鄙而不違曰吳朝未
之有也壬子詔吏家高役有三人五人者並免父兄
一人永昌亭陪位者加爵一級十二月綝日益橫遂
持牛酒進奉於帝帝不受裔詣左將軍張布酒酣怨
言曰初廢少主人多勸吾自取之吾以帝賢故迎之
帝非吾不立今上禮見拒是與凡臣無異當須改圖
耳布以言聞於帝帝衛之恐即有變俊詔加賞賜有
告綝反者帝付綝綝殺之而心愈懼因孟宗求出武
昌偏慢人神燒大航及伍胥廟毀壞浮圖塔寺斬道
人是月詔初置五經博士一人助教二人
二年春正月諸葛恪故吏臨淮臧均上表論諸葛恪

三世有大功請收其廢改葬帝許之二月備九卿官下詔勸廣農事進用忠賢以紀亮為尚書令亮手以為中書令每朝列坐帝以雲母屏風隔之三年春使五官中郎將許玥聘蜀求馬還帝問蜀政得失玥對曰蜀主暗而不知其過日下容身以求免罪入朝不聞正言經野民皆菜色昌閭燕雀處堂母子相樂自以為安也寇來棟焚而燕雀恬然不知禍之將至是其謂乎帝聞之慄然二月西陵言赤烏見秋使都尉嚴密作浦里塘開丹陽湖田衛將軍樸陽興率兵會成之時會稽謝言王亮當還為天子而宮人告亮使巫禱祠有司以聞帝詔黜亮為帥官侯使之國道上令鴆殺之分會稽南部為建安郡是年得大鼎於建德縣告大廟作寶鼎歌

四年夏五月大雨水泉溢滿是月魏相國司馬昭殺其君髦八月使周奕石偶行風俗宣慰將吏問民勞苦為黜陟之詔九月白龍見布山吳人陳焦死埋六日更生穿土而出

五年春二月白虎門北樓災秋七月黃龍見始興八月壬午大風震雷甲午有司奏請立皇后帝乃尊所生王夫人謚為敬懷皇后改葬敬陵乙酉立皇后朱氏戊子立子霸為皇太子大赦詔自立四子霸等名字欲令後世易避冬十月以衛將軍樸陽興為丞相丁容孟宗為左右御史大夫　宗字子恭江夏人性至孝幼從南陽李肅學其母為作厚褥大被人問其故母曰小兒無德致客客多貧故為廣彼席可得氣類相接宗讀書風夜不懈肅奇之曰卿將相器也故長為騶騎朱據軍吏將母在營既不得志遇夜雨屋漏因泣以謝母母曰但當勉之何當泣也據後稍知之除鹽池司馬徙能自結網捕魚作鮓寄母母使送還曰汝為魚官而以鮓寄母非遊娛也尋遷吳縣令時不得將家之官宗在官每得新物未嘗母不先食之及母七時禁長吏不得奉喪宗犯禁奉喪既而詣武昌請拘大將重時以鮓寄母非遊娛也尋遷吳罪母性嗜筍冬節將至宗乃入竹林泣筍為之出以供祭後累遷徙至吏部尚書郎領博士掌昭依劉向故事校定衆書而帝悅意典籍唯春夏二時出射雉動是廢耳是年遣察戰往交阯調孔雀大豬　令曾映南二事俱來事門或去留宜定案相柜縣湘陽部有學戰是吳時置統湘陽部有學戰卷云卷下名七戰卷也　詔召祭酒韋昭博士盛冲二人入侍講論時張布下既典宮省知二人切直恐發陰失諫不許帝讓之布等叩頭謝而昭意不入六年春長沙言青龍見豫章言赤雀見秋七月魏使鄧艾鍾會伐蜀九月蜀以亡聞

告詔大將軍丁奉督征西將軍留平將軍丁封施績等諸軍分向壽陽南郡江陵中救蜀帝召群臣於前殿議曰司馬氏得政已來大難屢作智力雖盡而百姓未服竭其貨力遠征巴蜀兵勞民疲而不知恤敗於不暇何以能濟昔夫差伐齊非不剋勝所以危亡者不憂其本況彼之事地乎軍師將軍張悌對曰以吾料則不然曹操雖功蓋天下威震四海崇詐投術征伐無已民畏其威不懷其德至叡承之繼以躁虐內興宮室外拒雄豪東西馳騁無歲獲安彼之失人為日旦夕司馬懿父子自握其柄累有大功除其煩苛而示平惠為之謀主以救其疾民歸之亦已久矣

[illegible]南二叛而腹心不接曹髦之死而四方不動推堅敵如折枯蕩異國如反掌任賢使能各盡其心非智勇無人孰能如此威武張矣本根固矣群目伏矣奸計立矣今蜀閹官專朝國無政令而玩戎黷武民勞本弊覺於外利不修守備彼強弱不同智算亦勝因危而伐治其必剋乎若不剋不過無功終無奔北之憂覆軍之慮也何為不可哉昔楚劍利而秦昭懼孟明用而晉人憂彼之得志我之大患也左右皆嗤之而未信久十月大將軍陸抗上表言成都不守蜀主劉禪降帝聞深憶張悌之言不樂詔丁奉等還軍癸未災石頭小城西南一百八十丈是月詔分武陵為天門郡

七年秋七月海賊破海鹽殺司鹽校尉駱秀使中書郎劉川發廬江兵討之復分交州置廣州八月癸未帝遇疾口不能言手書呼丞相濮陽興入令太子霦出拜丞相帝把興臂指霦託之丙戌帝崩于內殿十二月葬定陵乙二十四即位在位七年年三十一謚曰景皇帝

吳下舊錄卷第四

後主

後主諱皓字元宗大帝孫廢太子和之長子一名彭祖封烏程侯七年八月景帝崩時蜀新亡而交阯數叛國內震懼識立長君而左將軍萬彧昔爲烏程令與皓相善稱皓才識明斷是長沙桓王之儔又加之好學屢言之於丞相濮陽興興與張布遂言於朱太后欲以後主爲嗣后曰我寡婦人安知社稷之慮苟吳國無疑宗廟有賴則可矣遂定議迎後主卽皇帝位改元興元年以濮陽興爲侍中丞相領荊州牧上大將軍楚繇爲左大司馬丁奉爲右大司馬張布爲驃騎將軍加侍中諸各增班秩秋九月貶太后爲景帝安定宮追諡父和爲文皇帝改葬明陵置園邑二百家祖母王氏爲大懿皇后母何氏爲文皇后立夫人滕氏爲皇后　后譙芳蘭太常滕胤族女父牧五官中郎將帝爲烏程侯時納爲妃及此拜后封高密侯後寵衰何太后保護常供養昇平宮天紀四年隨帝北遷無疾於洛陽冬十月封景帝子霦爲豫章王次子霦爲汝南王次子謹爲梁王次子寵爲陳王以禮葬烏程公主　主字小虎大帝次女步后所生適朱據初全主諸王夫人并廢太子和欲立魯王霸爲嗣朱主不聽全主恨少及少帝卽位孫儀譖害滕胤等主哭伏棺全主固諫朱全主國諸人國有武王之[illegible]

主理於石子崗　[illegible]

元興二年春正月分吳郡烏程二縣爲吳興郡治

[illegible]

[illegible]

報魏書兩頭言白不着姓司馬昭銜之陟之奉使也入境問諱入國問俗至魏聘將王布示之馬射而問陟曰吳之君子亦能此否陟答曰此軍人騎卒之肆業也非士君子之所宜爲也布大慙陟等既至魏司馬昭問來時吳主如何對曰來時皇帝臨軒百寮陪位武昌大赦分零陵南部爲始安郡分桂陽南部爲始安郡分桂陽南部爲始興郡十二月晉受魏禪

甘露二年春正月張儼丁忠等使晉還儼道遇病卒而忠獨歸言北方無戰備且弋陽可襲而取後主太悅信之問其虛實會公卿大飲令左右相嘲爲樂常侍三蜀舊臣尚書萬彧曰魚遊於泉出水吹沫何則物有本性不可橫遏非分妄出彧父子側無以容憂之乘由是外知其非疾其四子於吳道追殺亞夫二人后太祖安皇帝生父據赤烏末太祖納爲繼室琅琊孫氏於苑中小屋治喪內

九月西陵督步闡上表請從都武昌後主納之鎮西將軍陸抗拒闡見楊土百姓浮流供給爲患又時政多謬冢元帥陸遜乃進表諫帝言武昌土地危險境埴非王都安國養民故先帝嫌之遷都於此且黃龍初有詔若寧歸建業死不就武昌居今陛下動不遵先帝之法而復改制臣竊惑之願陛下還都以安民心帝不聽遜憂憤而卒冬十月使大鴻臚張儼五官中郎將丁忠使魏聘將王布示之馬射而問境內之事故相風行儼對曰今南北通好以鄉有出入境問諱入國問俗至魏聘將王布示之馬射而問陟曰吳之君子亦能此否陟答曰此軍人騎卒之肆業也非士君子之所宜爲也布大慙陟等既至晉賈充裴秀皆不能屈丰祐等與結綬帶之好十一月後主至武昌大赦分零陵

自絕於晉秋八月因得大赦改元爲寶鼎元年大赦以鎮西將軍陸凱爲大丞相常侍萬彧爲右丞相冬十月以永安山賊施但等反劫後主弟永安侯謙爲主出烏程取故太子和陵上鼓吹曲蓋北入建業衆萬餘人丁固諸葛靚等並封於九里汀之牛屯獲謙殺之　謙字公遜太祖孫故太子和次子景帝封永安侯（永安今在湖州武康縣東北德清縣西北德清縣本毛野施但等見後主上武昌妻謂反劫後主出烏程投丁固諸葛靚靚乃與丁固等初望氣者言荊揚之分當有天子氣揚州而建業宮不利故後主二武昌仍徙都焉）荊州界大臣名冢斷其山崗而追等果反後主自以爲得計謀但平後乃使百倫精甲鼓課入建業宮不利兵來破壞此說非也但建業宮陽郡分吳丹楊爲吳興郡陵郡十一月將欲還建業左丞相大將軍陸凱諫曰臣聞有道之君以樂民無道之君以樂身者不久而亡夫民國之根也誠宜重其食愛其命民安則君安民樂則君樂自頃年已來君威傷於桀紂君明暗於女雄君惠閉於群孽無災而民命盡、而國財空單無罪當無功使君有謀誤之愆天爲作妖公卿媚上以求愛國民以來饒導君於不義敗政傷俗臣竊爲痛心今隣國交好四邊無事當務息役養士實其廩庫以待天時而更遷徙傾動擾擾百姓民吏不安大小呼嗟此非保國養民之術也後主大怒遂凱前後諫表使近臣趙欽以口詔報凱曰卿往表言朕不遵先帝有何不平君諫非也但建業宮不利故避之而已古聖賢耗可不得徙乎凱因重上疏言後主不遵先帝二十事曰臣竊見陛下親政已來陰陽不調五星失晷職司不忠奸黨相扶是陛下不遵先帝之所致夫王者之興受之於天脩之由德豈在宮乎而陛下盛意驅駛六軍流槃縱壑一身安樂百姓愁苦何此不遵先帝一也臣聞有國以賢爲本夏殺龍逢殷誅梁趙周戮伊藝斯前代之明戒今日之師表也常侍王蕃黃中通理機朝忠謇數（數一作屢）龍逢而陛下忿其苦諫惡其直對棄之殿堂冕散棄棄邦內侮心有違焉此不遵先帝二也臣聞宰相國之親賢陛下反棄之是不尊先帝三也臣聞宰相國之柱也不可不彊是故漢有蕭曹之佐先帝有顧步之相而萬或瑣才凡庸之士負昔從容寵超步紫闥於或已豐豈於器已溢陛下愛其細介不訪大趣榮以尊輔越尚舊旧賢良憤慨智士赫宅是不遵先帝三也先帝愛民過於嬰孩民無妻者以妻之見單衣者以帛給之枯骨不收取而埋之陛下反之是不遵先帝四也昔桀紂滅由妖婦幽厲亂由嬖妾先帝鑒之以爲身戒故左右不置淫邪之色後房無曠積之女今

中宮萬數不備嬪嬙外多寡夫女吟於內風雨逆度
正[illegible]此起是不遵先帝五也先帝憂勞萬機猶懼有
失陛下臨柞已來遊戲後宮或婦女乃令庶事多
曠下吏容斬是不遵先帝六也先帝篤尚樸素服不
純麗宮無高臺物無雕飾故國信民充財盜不作而
陛下徵調州郡竭其財力土被玄黃宮有朱紫是不
遵先帝七也先帝外伐胡越陸步張內近胡綜薛綜是
以燕績雍熙邦內清肅今者外非其任內非其人陳
震典輔斗筲小吏先帝所棄陛下幸之是不遵先帝
八也先帝每宴群臣抑損醇醴日下終日無失慢之色
百僚無不震慴陳而陛下拘以嗜視之欲懼以不益
之酒夫酒以成禮過則荒德無異商辛長夜之飲
是不遵先帝九也治宮親近官非其人而陛下賞以重爵推以戰
高通詹廣羊度黃門小人兵若江渚有難烽燧卒起則度等之武不能御侮明
矣是不遵先帝十也今宮女曠積而黃門復走州郡
條牒民女有錢則捨無錢則取怨呼道路毋子死訣
是不遵先帝十一也先帝時養諸王太子若取乳母
其夫復役賜與錢財遣歸來視其弱息
今則夫婦生離夫故作役兒從後死家唯空　是不
遵十二也先帝嘆曰國以民為本以食為天表其決
之三者民存之於心今則農桑並廢是不遵十三也
先帝開士不拘卑賤任之鄉閭效之於事existing者不虛
妄若不妄今則浮華者登朋黨者進是不遵先帝十
四也先帝戰士不給他役使春惟知農秋惟收稻江
渚有事責其死効今之戰士供給衆役優劣賜不霑是
不遵先帝十五也夫賞以勸功罰以禁邪賞罰不明
則士民散今江邊將士死不見哀勞不見賞是不遵
先帝十六也今所在監司已為煩擾無有內使擾亂
其中一民十吏何以堪命昔景帝時吳楚之亂寇由
[illegible]起是為學吳帝之關不遵先帝十七也夫校事之
吏民之仇讎先帝末年雖有此輩誅奚以
謝百姓今復張立校官[illegible]
也先帝時居官者[illegible]於[illegible]
無救仰慕召還轉加新授公結道路傷財害民
於是為甚是不遵先帝十九也先帝每崇克解之奏
常留心推按是以獄無冤囚死者吞聲今則違之是
不遵二十也若臣言可采願陛下留意後主大怒為其重且難以法繩
忍之十二月還自武昌留住
二年夏六月起新宮於太初之東制度元廣二千石[illegible]
下皆自入山營攝伐木又壞諸營地大開苑囿起土
山作樓觀加飾珠玉命以連雲在左嶔崎右臨硎又開
城北渠引後湖水激流入宮殿窮極　巧

見滅左夫人張氏葬死後主哀念過甚遘疾幸死內臨哭數
月不出聽事民間訛言後主已死章安侯奔黃門告急時
奔母仲姮墓在豫章太守張俊發其或然打除
增築後主聞之車裂俊夷三族誅章安侯及其五子
奮字子陽曾王霸卅為弟太元二年封鄧王居武昌少
帝即位大將軍諸葛恪執政不欲令諸王處江濱兵
馬地徙於豫章奮不從命恪為書與太常潘濬傳
逸遊無度恪誅後徑下至蕪湖欲入建業觀變濬傳
相坐廢為庶人徙章安太平中又封章安侯至是以
訛言見殺

二十年春後主大舉將家西上初廢帝太平元年冬刁
玄儒蜀還得司馬徽與劉廙論建命靡效事遂論
其一以訛國人曰黃旗紫蓋見於東南終有天下者
荊楊之君乎又得魏人言青龍二年天下當亂曰吳天子當
西上是年後主聞之大喜曰此天命也遂載太后已
下六宮嬪妾千餘人濟自牛渚陸道西上呼云吉蓋
入洛陽以從天命行至華里遇大雪途壞兵士皆被
甲持仗百人兵引一車寒凍欲死妃后菜色兵一不
堪曰若遇敵當便倒戈耳左右進諫皆不納東觀令
所撰傳首建業夷三族

追前出軍伐晉無功事大司馬
丁奉新之　奉字承淵廬江安豐人少曉勇常從征
伐斬將擊旗曾不退　敵累以功

賤會稽山陰人幼孤在襁褓中閤澤見而異之少居
貧色養與宗族同寒暖虞翻深敬異之累著位延尉
景帝時爲右御史大夫曾夢松生腹上懼問左右或
占之曰　松字十八公後十八年當爲公至是果然
秋九月尚書僕射高陵侯韋昭以嫌收下獄獄中固
吏上書陳所著洞紀自庖犧已下至秦漢爲三卷又
作官訓一卷辯釋名一卷冀以此求免後主暗弱惟
其妬汙大怒昭懼因叩頭五百下兩手自縛右國史
華覈辛公卿連上表救之流涕進言曰昭學業精深
國之良臣年過七十乞一介餘年以成大吳之備與
後主益怒曰欲書朕過耶竟誅之徙家於交陵　昭
字弘嗣吳郡雲陽人少好學善屬文與孝廉累遷尚
書郎太子中庶子侍講太子和講在東宮時賓客數
博亦好太子以爲無益命昭著論言得失言詞清妙當世
重之及和廢轉黃門侍郎少帝立爲太史修撰吳書與
華覈薛瑩等參同其事景帝立進中書侍郎領國子
祭酒帝好學詔令依劉向故事校定衆書延入侍講
後主立封高陵亭侯遷尚書僕射無中常侍領左國
史時有屢言瑞應後主問昭昭曰此人家偏俾中物
耳後主銜之及欲爲父和作本紀昭執不聽帝位宜
爲傳後主怒猶是漸見嫌責昭恐上表自陳衰老去
職以成所造之書後主不聽昭懼成疾因侍宴後主

十二月詔分㮚林爲桂林郡十一月作中太尉范慎薨　慎字孝敬廣陵人性多純直竭忠知己之君繇綿二益之友時人貴之自侍中出爲武昌左部督治軍敦崇儉後主嘗遷都甚憚之拜太尉愧恨久爲疾老病還軍士憙之隨柩而別書言千餘人號泣車不得前是歲大疫四年春吳郡上言掘地得銀長一赤廣二分上有年月字因赦改元天冊元年吳郡臨平湖自漢末草穢壅塞天下亂此湖開天下靜至是湖忽開通或去當太平青蓋入洛後主以問秦譚人尉陳訓曰吉能望氣不能達湖之開塞退而謂人曰青蓋入洛後主其旋乎訓以吉凶之事非朕復誰遣使以印綬拜石印爲王又刻石銘褒述德以荅休祥又吳興陽羨山有石室長十餘丈在所表爲大瑞後主乃遣黃門齎金玉以祠之時東湖太守張詠以不出第一司空董朝大常周處等往陽羨縣封禪國山大赦改元天紀元年以協石文

二年夏五月右國史徐陵亭侯華覈卒　覈字永先吳郡武進人起家爲上虞尉以文學召入秘府數以便宜利害事進諫愛民省役後主不納累遷東觀令領右國史卒時年六十秋七月立成紀宣威等十一王王給兵三千人

三年夏四月合浦部曲將郭馬反殺廣州刺史自稱交廣二州刺史安南將軍初有識云吳之敗兵起南齊亡吳者公孫也後主聞之自文武職位有姓公孫

者皆徙廣州不令停江濱（齊後主大寧元年之應也閻馬及大權此天亡也）秋七月以張悌爲丞相領軍將軍統十牛渚督何（姓名）滕循等愍戍自東道緣海向廣州以循爲鎮南將軍假節領廣州牧又使徐陵督陶濬等將兵七千會陶璜自西道向廣州東西俱進共討郭馬（案吳先馬本合稱大守悌允死後部曲兵馬當分給馬等單世舊軍不樂易離遠與何照王祿吳主所以權廣州與攻著稽疑破始興也）八月建業有鬼自稱孫皓入工人黃猶家依緣樹長丈餘莖廣四寸厚三分又有買菜生工人吳平家高四赤厚三分如枇杷形上圓徑一赤八寸下莖廣五寸兩邊生葉綠色東觀案圖名鬼曰草爲芝草實菜爲平處草遂以爲瑞封猶爲侍芝郎平爲平處郎皆銀印青綬（皇子寶璽皇帝之印之次封王侯及其未拜而有爵封之家皆得不改而貴賤異制故璽亦有別也）冬十月晉軍來伐大將軍司馬伷侵涂中安東將軍王渾揚州刺史周浚逼牛渚建威將軍王戎入武昌平南將軍胡奮入夏口鎮南將軍杜預過江陵龍驤將軍益州刺史王濬廣武將軍唐彬等浮江東下陶濬等計郭馬至武昌聞北軍大舉止而不進時後主不專政事黜流無度上流征鎮告變曾未爲忌日集公卿內外溪宴皆令沉醉使黃門郎十人不預酒侍立爲司過之吏客罷各奏其失酒後之行有不合意者輒剉殺之又料取大臣將吏子女十五六者具名棟閱簡閱不中乃許出嫁或生剝人面皮

（齊後主大寧元年之應也閻馬及大權此天亡也）

（單世舊軍不樂易離遠與何照王祿吳主所以權廣州與攻著稽疑破始興也）

（陳之璽及其未拜而有爵封之家皆得不改而貴賤異制故璽亦有別也）

（皇子寶璽皇帝之印之次封王侯及其未拜而有爵封之家）

（七璽承梁敗初有此）

（劉仁）

（劉仁）

（劉仁

常指殿謂曰朕為此殿以待公久矣皓曰臣於江南亦作此座以相待（第三十國春孫皓王燕時在會下因問皓曰聞君性好人面皮何也皓曰人目無神於其君者則刺之武子大慙庾廬縮脚或侍宴武帝曰聞君善射今為皮作目射此一孟再射十矣皓下春後年薨於洛陽葬河南芒山勝二自為哀策文甚酸辛）

太初宮初大帝黃武年中魏軍大舉文帝自至廣陵臨江朝廷危懼乃召薛人趙達筮之達布算曰吳衰在庚子今賊無能為帝問庚子遠近曰後五十八年帝笑曰朕憂當身不及子孫也（晉吳志吳主傳注引江表傳曰初人少時夢蒼龍入懷中劉太史以問太史丞韓冰冰曰吾聞人得龍者天下之君今龍入君懷此貴徵也宜深自隱秘無泄於人冰出謂人曰此兒非常人得此徵當為天子冰後以罪徙交阯）

諸郡盛設冰因修建鄴宮居之（宋書州郡志揚州記曰吳時於石頭西北立冶鑄錢又於冶東立冰井藏冰以供宮廚之用）

年十二月陳敏又據建鄴自稱揚州刺史假節榮陽太守（晉書陳敏傳敏字令達廣陵人父毅吳大司馬敏少有奇量孫皓時為騎都尉）

丹楊尹以甘卓周玘為將軍敏渡江攻劫石冰於建鄴冰奔廣陵相陳敏渡江攻劫石冰於建鄴冰奔廣陵相陳敏渡江攻劫石冰於建鄴冰奔廣陵相陳

率兵臨江敏令弟祕兵拒之使甘卓老橫江攻破
因卓兵救陳祖斬橋盡收船於淮水南敏自出軍臨
大航岸榮以羽扇麾之敏衆潰散敏單馬北走與等
追斬於江表陳敏字令通廬江人少有幹能補尚書
郎令史趙至倫奏通義兵之食以敏爲廣陵度支
令漕運江淮以濟中州屬張昌亂使石冰趙毒春都
督劉準與敏謀破冰等以功拜廣陵相時在惠帝西
遷四方交爭敏遂有據江東之心懷帝永嘉元年東
海王越秉政秋七月以瑯琊王睿爲安東將軍都督
揚州諸軍事轉中書侍郎在職
[illegible]
[illegible]
[illegible]

哭之既而仁床設奠敦曰顧生一復能賞此否又
慟哭不弔喪主而去子默初陳畤問方士戴洋曰
人言江南當有貴人顧亦其一也洋曰頴川先周宣公當是否洋曰頴
不及臘周不見來年八月榮果至其月十七日辛十
九日臘旬珉明年七月晦日亡是歲太子洗馬衛玠
琊琅王睿右高名當時玠亡一朝歎息絶倒以天下大
亂遂扶老母將家南投舅氏豫章太守裴遐遐先知名
謂曰昔王輔嗣何晏之儔吾常謂汝不及今見汝神情
而復續不盡吾之言何王叔若在當復絶倒時常言人言
以理遣故終身不見喜怒之容以王敦非純臣而不
欠留求向建鄴京師人有勞疾從此遂甚卒時年二十七葬新亭東今在縣
南十里時人謂看殺衛玠

晉內所瞻可具論者以數書如
此餘即此地也未及具悉

七年夏四月愍帝即位改元建興元年五月進加琅
琊王睿左丞相大都督中外諸軍事改建鄴為
康改鄴郡為臨漳秋七月南郡太守周訪卒荅慕容廆
犯宇宣佩征西將軍鎮

文學未及閉門索己不妄交遊士友咸望風而敬憚
焉州辟為從事虛己備禮方乃應命除議郎太安初
妖賊張昌丘沈反於江夏惠帝使監軍華宏討之不
剋昌沈益結南平內史王矩又江夏人士同起義兵破
昌沈既畢玘不言功散衆還家及陳敏據楊州與顧
榮甘卓等謀擒敏琅琊王初鎮江左以玘為倉曹屬
吳興人錢璯謀反玘率合鄉里義衆與郡逆討之傳
璯首於建鄴玘三定江南開復王略王嘉其勳累拜
建威將軍吳興太守以玘頻興義兵勳誠並茂乃以
陽羨及長城之西鄉丹陽之永世別為義興郡以彰
其功然玘宗族彊盛人情所臨帝疑憚之干時比來
人士左右王業而玘自以為不得調內懷怨望復為
刀恫輒已乃與東萊王悅陰謀諸執政推玘及戴
若思子淵日役我者諸會汝能復之乃吾子
四年又劉曜逼長安西郡不守
五年春正月琅琊王出師路北胡攝甲冑移檄天下
徵兵時有玉斗見於臨安白玉麒麟神璽出於江寧
其文曰長壽萬年日有重暈皆以為中興之象

宋哲至宜陵帝寄詔令王攝萬機修復陵廟將雪大
恥王聞愍帝幽于虜庭王素服出次舉哀慟哭二月
西陽王羕及群寮等勸進王辭不受羕等固請王流
涕曰孤罪人也不能雪天下之恥因歐絞不止令私
奴命駕將返國群臣不敢逼會稽內史紀瞻與長史
王導俱入見王立陳社稷勸進曰今帝失御宗社虛
廢神器去晉于今二年陛下特天所授光闡七廟以
隆中興今欲守匹夫之節而遠天時遺人事失地利
三者一去雖復倾注於將來豈得救祖宗之危急哉
臣等區區之誠不可失也王不許使殿中將軍薛適
徵去御牀瞻叱續曰帝坐上應星辰敢動者斬王爲
之改容瞻因請依魏晉故事爲晉王許之三月告
即位琅琊王即晉王位承制大赦改元建武元年初僭
百官之宗廟社稷并諸秦帝陵人爲奉車都尉駙
馬都尉等掾屬時人以方百六

太寧元年春正月丙辰立世子紹爲晉王太子進
爵爲城公東海爲琅琊王以王導都督中外諸軍事其餘進班各有差六月丙寅司空并州
刺史東武侯劉琨幽州刺史左賢王渤海公段匹磾
等一百八十人遣長史溫嶠來上表勸王即尊位王
謙令荅之以二公共濟艱難同契一心撫寧我夏勸

靜以聞冬十一月進司空劉琨爲太尉初置史官立
太學以子寶王隱領國史尚書令荀組奏宜建立宗廟依周禮左祖右社從之於是營建宗廟
祠故太廟堂已具孝武泰中社立一壇合祭社稷一壇今亦合并祭社稷宜者也夏四月丙辰立世子紹爲晉王太子進
爵爲城公東海爲琅琊王以王導都督

用却因内憚焉及聞拘執密使段匹磾殺琨又懼琨
反已遂稱有詔收捉琨閒敦有使至不通命知謂其
子曰處仲使來而不告我是殺我也死生有命但恨
讎恥不雪無以下見二親耳因涕泣不能自勝矣
丑匹磾縊殺琨并子姪四人時年四十八琨字越石
魏昌人漢中山靖王勝之後少負志氣有縱橫才善
交勝己而頗浮誇與祖逖爲友聞逖被用乃與親故
書曰吾枕戈待旦志梟逆虜常恐祖生先吾著鞭累
遷位并州刺史愍帝即位拜司空封廣武侯都督冀
幽并三州軍事尋爲石勒所破窮蹙歸匹磾遇害初
琨在晉陽時客爲劉群所閻數重密遣無計乃乘月
登樓清嘯賊聞之皆悽然長歎中夜因奏胡笳賊又流涕有懷土之感向曉並垂淚而去及帝將中興於江東中朝士大夫多過江歸帝朝廷望之怨琨不至王敦仰曰江東地狹不容琨氣六月旱帝親雩詔改升陽內史爲丹陽尹以薛兼爲之

丹陽內史循辭以腳疾卧舆頓榮等平敏拜吳國內史帝鎮江左守職尋轉軍司因與循言及時政曹遂問伯曰孫皓嘗燒鋸截一智頭是誰耶循未及言帝悟曰賀邵也循流涕曰先父遭遇無道臣誠痛深無以上荅帝甚愧之三日不出及帝承制以爲軍諮祭酒循稱疾不起帝使舆疾至親臨諮以政道循贏疾不堪拜跪乃就加朝服賜第一區車馬牀帳衣褥等物一無所受時江東草創循多陳利害言而必從進爲

列聞奏其嫁武昌太守王謙牛生兩頭八足兩尾共一腹

二年春正月使冠軍將軍梁堪守太常馬鈞等修復山陵迎梓宮于平陽不剋而還五月壬戌詔去非急之務非軍事所須皆省之夏六月丙子罷御府及諸郡丞置博士員五人秋七月乙丑開府儀同三司賀循卒循字彥先會稽山陰人其先慶普漢世傳禮學族尚相純後漢侍中避安帝諱爲賀氏父邵吳中書令循有操尚童齔不群言行進止必以禮讓善屬文舉秀才後遷武康令陸機表薦累遷南中郎長史不就歸與鄉里論義計通及陳敏據江外矯詔以循爲

丹陽內史循辭以腳疾舆頓榮等平敏拜吳國內史帝鎮江左守職尋轉軍司因與循言及時政曹遂問伯曰孫皓嘗燒鋸截一智頭是誰耶循未及言帝悟曰賀邵也循流涕曰先父遭遇無道臣誠痛深無以上荅帝甚愧之三日不出及帝承制以爲軍諮祭酒循稱疾不起帝使舆疾至親臨諮以政道循贏疾不堪拜跪乃就加朝服賜第一區車馬牀帳衣褥等物一無所受時江東草創循多陳利害言而必從進爲侍中以討華軼功封都鄉侯固讓不受建武初拜中書令加散騎常侍宗廟始建舊儀多闕循議定七廟帝踐位遷太子太傅循自以枕疾廢頓臣節不脩累

表固讓命皇太子親往拜焉後疾篤表乞骸骨詔改
授左光祿大夫開府儀同三司帝親臨軒遣使持節
加印綬備禮不能言指左右推大章服鴈門執手流
涕太子親臨三焉往還皆拜帝為設床坐時年六
十帝哭之慟贈司空諡曰貞肅子於吳太子迫
送近郊皇太子流涕子隱別傳曰表卒時年六十帝哭之慟贈司空諡曰貞肅子於吳太子迫
於軍陷亡改名於世甲太以尚書郎戴若思為征西將軍都督司兗豫
并冀雍六州諸軍事司州刺史鎮合淝丹陽尹劉隗
為鎮北將軍都督青徐幽平四州諸軍事青州刺史
鎮淮陰八月肅慎貢楛矢石砮九月鎮西將軍豫州
刺史祖逖卒逖字士雅范陽遒人世吏二千石為北
州舊姓逖少孤兄弟六人性最敏痛不修儀檢年十
五六猶未知書兄弟以納等憂之然輕財好俠慷慨有
節操每至田舍輒稱兄意散穀帛以恣貧之鄉族重
之後乃專學博涉書記年二十四舉秀才不行與劉
琨俱為司州主簿情好綢繆共被同衾中夜聞鷄鳴
蹴琨覺曰此非惡聲也因起舞二人並有英氣每語
世事或中宵起坐相謂曰若四海鼎沸豪傑並起吾
與足下當相避於中原聚逖太子舍人洛京喪亂遂避
地泗北元帝鎮江左徵為軍諮祭酒將家居丹徒之京
口逖志氣慷慨有濟世之志賓客從者皆僕勇之士
及任子在胡者皆聽兩屬如有微功當不論日躬自
勤督農桑起己施下收葬枯骨為之祭醊百姓感悅
遂簡度於是黃河已南盡為晉土河上先有堡固
節操每至田舍輒稱兄意散穀帛以恣貧之鄉族重
之後乃專學博涉書記年二十四舉秀才不行與劉
琨俱為司州主簿情好綢繆共被同衾中夜聞鷄鳴
蹴琨覺曰此非惡聲也因起舞二人並有英氣每語
世事或中宵起坐相謂曰若四海鼎沸豪傑並起吾
與足下當相避於中原聚逖太子舍人洛京喪亂遂避
地泗北元帝鎮江左徵為軍諮祭酒將家居丹徒之京
口逖志氣慷慨有濟世之志賓客從者皆僕勇之士
及任子在胡者皆聽兩屬如有微功當不論日躬自
勤督農桑起己施下收葬枯骨為之祭醊百姓感悅
遂簡度於是黃河已南盡為晉土河上先有堡固
因大赦帝許之以逖為豫州刺史不給鼓吹令自招
募仍將本從部曲百餘家渡江中流擊楫而誓曰祖逖
不清中原而復濟者有如大江辭色壯烈衆皆慨歎
於是進屯淮陰鑄兵器練士卒轉閙而前大破石季龍
諸陂塢主陳川川還襄國季龍使川將桃豹守川故
城住西臺逖遣將軍韓潛等進攻襄國戍同一大
城相守四旬以布囊盛土以上臺如米以
示賊賊飢久益懼石勒遣將劉夜以騾千頭運糧
以備逖使擊破之獲夜堂勒等皆愛
之完而縱還成時趙固上官已子延部默等皆受
逖節度於是黃河已南盡為晉土河上先有堡固
及任子在胡者皆聽兩屬如有微功當不論日躬自
勤督農桑起己施下收葬枯骨為之祭醊百姓感悅
遂簡度於是黃河已南盡為晉土河上先有堡固
節操每至田舍輒稱兄意散穀帛以恣貧之鄉族重
之後乃專學博涉書記年二十四舉秀才不行與劉
琨俱為司州主簿情好綢繆共被同衾中夜聞鷄鳴
蹴琨覺曰此非惡聲也因起舞二人並有英氣每語
世事或中宵起坐相謂曰若四海鼎沸豪傑並起吾
與足下當相避於中原聚逖太子舍人洛京喪亂遂避
地泗北元帝鎮江左徵為軍諮祭酒將家居丹徒之京
口逖志氣慷慨有濟世之志賓客從者皆僕勇之士

史周閎築壘未成而遘病甚時有妖星見于豫州之分歷陽陳訓謂人曰今年西北大將軍當死遘亦見星曰此爲我矣方平河北而天欲殺我此乃不祐國也年五十六卒於雍丘百姓如喪考妣皆爲之立祠

雍丘縣屬陳留郡

冬十一月戊寅石勒僭稱趙王于襄國是歲作南郊在宮城南十八里長樂橋東路

案圖經在今縣城東南十八里長樂門外三里今縣南有郊壇村即其地

三年春二月辛未雨木冰三月燕王慕容廆奉送玉璽三紐夏六月吳郡米無故自壞此五穀踴貴之象秋七月詔琅琊國人隨在此者近有千戶以立爲懷德縣統丹陽郡永復安成人漢末避地江南晉平吳移家尋陽桓纂吳威逼父敏左中郎將訪收敏不從纂怒遣人追殺之敏臨終謂訪曰賊必來追汝速去汝留必死訪號泣不從敏果於斷割瞬息而至訪以敏屍與結及以女妻侃子

侃鄉人有盜訪牛於家之梯桁不能爲害又遺其將張奕隨牛追奕斬之梯桁不能爲害又遺其將張奕隨牛追奕斬之梯桁不能爲害又遺其將張奕隨牛追奕斬

能濟時杜弢將杜曾又聚衆破陶侃於沔城帝令訪
救之訪率衆至沌陽曾等銳氣甚盛訪曰昔人有言
先人有奪人之心軍之善謀也使將軍李恒督左甄
許朝督右甄訪自領中軍張旗幟曾果畏訪先攻左
右甄訪自於陣後射箠以安衆心令其衆曰一甄敗鳴
三鼓兩甄敗鳴六鼓及戰自旦至申兩甄皆敗訪聞
鼓音選精甲八百人自行酒飲之勑不得妄動聞鼓
音乃進賊未至三十步訪親鳴鼓將士皆騰躍齊赴
大敗杜曾殺千餘人訪夜追之衆諸將明日訪曰昔晚
勇能戰向之敗也後勞我逸是以知之宜及其衰衆
之可滅也鼓行而進遂擒杜曾等六百餘人皆斬之
曰擒曾當如王敦耳送王敦雖杜曾一難謂訪
曰擒曾當如王敦耳及曾平後徵事中郎將
郭舒詣敦曰荊州門戶實須其人敦曰荊州門戶之固者以假人當之耳尾重之
患公宜自領以訪為梁州可矣訪大怒敦乃手書慰
釋并遣王猥王棱以申厚意訪投棱於地曰吾出宜
盡可以資祝悅乎陰欲圖之敦惡之而憚其彊不敢
有異訪威風既著遠近悅服晉遣人為卞壼名將
性論虛禾嘗論功或問訪曰朝廷威靈將士用命訪
功勳如此無一言何也訪曰王敦有不臣之心訪嘗切
齒敢懷逆謀終慮訪未敢為非卒時年六十一帝哭

之慟立碑於本郡二子撫光 晉周訪傳訪少時遇善相者盧江
陳訓謂訪曰二君皆位至方
伯入有昌門及訪與寇略輔柚單明早門柄見一老父訪敬之父化為灘鵝世
五年春正月大赦改元永昌元年戊辰大將軍荊州
牧王敦舉兵反於武昌謂長吏潮鯤曰劉隗姦邪將
覆社稷吾欲除君側之惡安時濟民鯤曰隗誠始禍
然城狐社鼠也言未及卒敦怒曰君至庸才豈達天
理發檄四方以誅劉隗刀協為名遣龍驤將軍沈充
都督吳興等諸軍事已敦上疏曰昔太甲初雖不
能遵明湯典幸納伊尹之勳漢武雄略亦惑江充讒
佞尒說至燕湖又上表罪狀刀協等帝大怒下詔曰
王敦憑恃寵靈敢肆狂逆方朕太甲欲見幽囚是可
忍也孰不可忍也朕將親御六軍以誅大逆二月內
外戒嚴徵諸徵鎮入衛京師詔公卿已下殄議丞相
王導率昆弟子姪三十餘人詣闕待罪帝召入見導
前謝曰逆臣賊子何代無之豈意今者近出臣族帝
跣而下執手曰方託百里之命卿何言耶乃詔大義
滅親以導為前鋒大都督救丹陽諸郡皆加軍號以
太子右率周筵行冠軍將軍統兵三千討沈充使鎮
北將軍劉隗軍于金城右將軍周札守石頭甲午帝
被甲徇六軍於郊外語平南將軍周札守石頭甲午帝
將軍甘卓領荊州各率所統以躡敦後四月敦先鋒
攻石頭軍周札開城納賊王導郭逸周顗刀協劉隗

等三道出戰六軍敗績皇太子欲親率將士自決戰外車將出中庶子溫嶠固諫抽劒斷鞅乃止尚書令刀協劉隗並出奔協至江乘爲其下所殺隗入于石頭隗字大連彭城人楚元王交之後解褐從元帝爲從事中郎累遷永相司直委以刑憲時世子文學王籍之居叔母喪而婚隗奏之帝下令曰詩稱殺禮而多婚以會男女之無夫家正今日之謂也可一解禁止自今已後宜爲其防隗爲法官多所彈奏不避豪彊建興中永相府斬督運令史淳于伯而血逆流隗固奏淳于伯刑血著柱送逆上終極柱末二丈三赤百姓簡譁觀者滿路咸爲冤枉旋復流下四赤五寸百姓簡譁觀者滿路咸爲冤枉之徵請見免相府從事及王導等官帝自書過而謝隗及戴若思爲都督敢甚惡之與隗書曰頃承聖上顧眄足下令大賊未滅中原昏沸咨與足下及周生之徒勠力王室共靜海內若其泰也則帝祚於是乎隆若其否也則天下永無望矣隗答曰魚相望於江湖人相知於道術竭股肱之力効之以忠貞吾之志也敢得拿甚怒及敦作逆舉兵以討隗爲名詔徵隗還京師百官迎之於道隗嶷然不動百官以爲何如若思曰昔柱下有謂之逆體誠者謂之忠貞笑曰卿可謂能言又顧周顗曰伯仁卿何如此公衆情其所在所荅既出帝石顗於廣

[illegible]我無曰公我車載[illegible]曰不能其事使王師奔敗[illegible]

[illegible]望都顗曰二宮自如昨記於臣等故未可知時護當長史郝嘏等勸顗避京顗曰吾備位大臣朝廷大事與隗書曰頃承聖上可草中來活耶和曰空王道率子弟閉門下請罪[illegible]

[illegible]簡何入尊呼顗曰伯仁以百口累卿出至門而[illegible]帝言尊忠誠帝納其言與飲酒致醉而出道未嘗在門又呼顗顗不應左右曰今年殺諸賊奴取金印如斗大繫肘既出又上表明尊之言甚切至尊不知救已而甚衛之及敦得志三問道尊周伯仁戴若思可爲

公輔導三不答時參軍呂猗說敦曰周顗戴淵皆有高名瞻視不恒若不早除恐爲後患敦乃同收害之路經太廟顗大言曰天地神祇有靈當速殺敦詔未收人以戟傷其口血流至踵顏色不變容止自若觀者爲之流涕時年五十四與戴淵同殺於石頭埭東塘頹石上百姓冤之至今紀其石賊平追贈左光祿大夫顗字伯仁汝南安城人安東將軍浚之子少有重名神彩秀徹司徒掾尚書令樂廣見而歎曰汝潁固多奇士清我邦族必多人矣及帝鎮江東中興初遷吏部尚書以酣酒爲有司所奏白衣領職太興初拜太子少傅尋轉尚書左僕射領吏部如故時庾亮謂曰諸人咸以君方樂廣顗曰何乃刻畫無鹽厚顏西子初顗以雅望獲海內盛名後頗以酒失爲僕射略無醒日時人號爲三日僕射庾亮曰周侯末年可謂風德之衰也

勝吉清予曰吾雖不敏但無論如何不保元田我石元論實之中自此良友　戴淵字若思廣陵人少遊俠不拘操行過陸機赴洛淵以其徒掠之機見淵坐胡牀指揮便宜知非常人遂上舫屋上遥謂曰卿才器如此何不學問取祿位乃與群小行劫耶淵因感悟弃刀流涕就機機賞異焉入洛薦之及帝中興累遷尚書左僕射出爲幽冀豫兗并雍六州諸軍事鎮壽春

王敦舉兵internal入築壘於大桁北既而石頭不守遇害時年五十二賊平追贈右光祿大夫六月旱敦將還屯武昌不期而去多收時望殺之敦在武昌鈐下儀仗生華如連華牀五日而萎落是月襄陽太守周慮承敦旨害侍中荆州牧甘卓於襄陽　卓字季恵丹陽人秦丞相茂之後少忠正舉秀才累遷離狐令見天下大亂棄官東歸陳敏據揚州深相結託爲子景娶卓女及周玘顧榮諸義遣卓共討敏定江南帝初鎮建鄴以爲揚威將軍征周顗杜弢屢有戰功封南鄉侯湘州刺史尋改安南將軍梁州刺史鎮襄陽善於綏撫孤幼佑秋毫除市無二價州境所有魚池先詣貢統卓至不收其利皆給貧人西土稱爲惠政及王敦舉兵告卓卓偽許之而心不同及敦將發卓使參軍孫雙詣武昌諫止敦聞雙言大驚曰甘侯前與吾言云何更有異正當慮吾危朝廷邪吾今雖除君亮耳猶還言之事遂當以甘侯作公雙還報卓卓不能決曾相州刺史譙王承遣主簿鄧騫來說卓言王敦以私憾稱兵象魏此實忠貞義士匡濟之時時不可失卓笑曰相文之事豈吾所能至於盡力國難乃其心也時敦以卓不至疑其在後爲變遣參軍樂道融至詣卓要卓俱下道融至詣卓遂更曰吾本意也因馳檄遠近陳敦肆逆遣司馬孫雙奉

表請臺使參軍雖英至廣州與門徒期令譙王承
堅守長沙京師大喜詔書還卓節將軍侍中都
督荊梁二州諸軍事荊州牧假開大懼遣卓兄子伊
求和謝卓曰君此是旦筭不相責也吾家討急不得不
爾想便旋軍襄陽當結姻好及王師敗績敦求臺盟
虜情以駐卓卓開周顗載若思還害流涕謂伊曰吾
之所憂正爲今日每得朝廷人書以故羯爲先不意
禍起蕭墻且使聖上元吉太子無恙吾適複武昌敦
勢逼必劫天子以絕四海望不如還軍更思後圖於
是自豬口命旋軍襄陽都尉蔡康說曰今分兵取敦
不難但斷彭澤上下不得相赴自然離散可一戰而
擒也卓不從樂道融亦曰夜勸卓討敦卓徑還襄陽
意氣驟振失常自照鏡不見頭視庭樹而頭在樹上
心甚惡之家中金櫃忽鳴聲似槌鏡清遠而悲巫云
金櫃將離是以悲鳴主簿何無忌及家人皆勸令自
殺卓轉更很愎散兵大略而不爲備故周虓等附敦
意詐云朋中多魚勸卓遣左右捕魚乃襲害卓傳首
于敦四子蕃等被殺秋八月瑯琊太守孫默奔石
勒冬十月沈充陷吳國新昌太守梁顧起兵反應充
京師大霧黑風拔天日月無光十一月乙酉羅司徒導
丞相問月已丑亦當崩于內殿太寧元年春二月葬平
陵陵在今縣北九里鵝籠山陽不起墳案帝年四十

二即位立五年年四十七出明堂元皇帝廟號中宗
[illegible]
中猛紹異之謂人曰神王毛骨非人臣之相元康
二年徙討成都王穎轉安之敗也收文吏安王綏爲
賴所殺帝懼禍及荀藩參其夜月明禁衛處處有
無由得出甚窮迫有婢子年數歲者曉宮雨暴至一廢者皆
地門得潛出先是頴又令閉禁人既至忘閉爲深
吏所止收者實非其人曰舍長官禁貴人汝
亦被拘邪吏乃驚愚至老陽迎太妃與帝及東海
王越輔政加帝平東將軍鎮下邳孟粲安東大將軍
都督揚州諸軍事越西迎大駕留帝居守用王導計
懷帝永嘉元年始渡江鎮建鄴初惠帝太安之際童
謠云五馬浮渡江一馬化爲龍及是帝與西陽王汝
南王南頓王彭城王等襲濟而帝登大位帝性簡
儉沖素容納直言庶已待物頗以酒廢事王導一言
帝命酌引觴酹之於地遂絕有司嘗奏太極殿廣室
施鋒帳帝令冬施青布夏施青練等帳寵幸鄭夫人
衣無文綵從母弟王廣爲母立屋過制流涕止之然
晉室遘紛皇輿播越天命未改人謀叶贊元戎屢勤

不出江畿經略區區僅全吳楚昔秦皇氣五百年後金陵有天子氣及孫權稱號自謂當之考其歷數猶為未及元帝之渡江也乃五百二十六年真人之應在於此矣太康初平吳王濬實先至建業帝吳陵歎遠歸臺於鄉里武帝咸寧元年八月丁酉大風拔太社樹中有青氣屬天占者云東莞有帝王之祥占是徙封東莞王伷為琅琊王伷即元帝祖明帝元生天意人事中興符也始西晉亂武帝子孫無孑遺社樹新之應常風之罰也青氣東莞之祥也

肅祖明皇帝

明帝諱紹字道畿中宗長子母豫章君帝幼而聰哲年數歲嘗置中宗膝上會長安使來中宗問其故答曰不聞人從日邊來居然可知兩中宗異之明日會群臣又問之對曰日近中宗失色曰何異耶曰舉目見日不見長安由是益奇之大興元年春三月改晉王太子立為皇太子性至孝有文武才略當代名臣王導庾亮溫嶠等咸親待之嘗論聖人真假之意導等不能屈又習武藝善撫將士于時東朝濟濟遠近屬心焉及王敦執政知帝神武明斷朝野共欽欲謀以不孝廢之會百官問皇太子何德可稱聲色俱厲必使有言中庶子溫嶠對曰鈞深致遠蓋非淺局所量以測睨之可稱為孝矣衆皆以為然敦謀遂止

永昌元年閏十一月己丑中宗崩庚寅即皇帝位大赦天下尊所生荀氏為建安郡君

二年春正月赤烏見癸巳黃霧四塞二月葬元皇帝于建平陵帝徙跣至陵所三月戊寅朝大赦改元太寧元年臨軒懸而不樂丙戌隕霜殺草饒安東光安陵三縣災熯七千餘家死者萬五千人是月王敦舉兵奪諷朝廷尚已帝手詔褒

之敦下屯于湖陰帝乃
州牧五月蜀李驤寇寧
戰於堂狼大破之崇以
怒駿上衡冠冠盡裂中
遷魏興太守在郡私牛
亡是郡中所產中宗即
月王敦定從事中郎將
義興人征西將軍處之
軍都督石頭水陸軍事
開門納敦敦用為尚書
王敦深忌之及周莚兄
周已最彊而多俊才
可保敦納之因有道士
故號李八百時人多
遂敦使盧江太守李
盡掩札兄弟子姪等
之次弟俏狹每以才
晉王即位拜奉朝請
宗漸疎王導嘗因上
有不軌之者父子尚

[illegible]

[illegible]

[illegible]

有騎來以此示也俄而敦追騎至問嫗曰去已遠矣因以鞭示之五騎傳翫稽留遂久又見馬養玲（晉書作玲帝諱）帝僅獲免丁巳敦病亟無計奈何兄含子應爲武衛將軍以自副而拜含爲驃騎大將軍都督揚州江西諸軍事含字叔弘少有兄以敦故累遷顯位日夜與敦謀以沈充錢鳳爲謀主諸葛瑤鄧嶽周撫等爲爪牙戊午敦以左司馬溫嶠爲丹陽尹使覘伺朝廷嶠至具言敦逆狀今病篤恐左右促其事請爲之備帝召侍中陳郡謝鯤入問鯤以沈充錢鳳爲名以含爲元帥疾使客觀形勢錢鳳以敦病罷不悅云謀發兵向京師丙寅帝乃詔王敦將錢鳳一人其餘文武無所問罪其有捨逆歸順者皆原之敦姓名而錄大將軍吾還武昌保其門戶無當大辜軍法從事丁卯以司徒王導爲鎮南將軍前鋒大都督以溫嶠爲中軍將軍率六軍出次南皇堂欲討之知其爲敦所與含廣陵太守周顗右衛將軍戴若思等並入衛京師以太宰西陽王羕爲假黃鉞都督中外諸軍事以討

死臨絕召羊鑒及子應曰我亡後應便即位先立朝廷置百官然後營葬事俄而斬死秘不發喪裹屍以帛蒯塗其外埋於廳事中夜與左右緻酒遙樂王含錢鳳乃率餘黨自栅塘西買五城造船二十五里圍絕五城以拒之帶湖祖道 謝安送桓伊詩所謂祖道於湖側之一橋疑指此水則今之五城橋也 七

辰沈充自吳興率兵萬餘來會含等進築壘於陵口未賊分軍從竹格渚濟水光祿勳應詹拒之不利含鳳長驅至御街沈充自青溪引軍與含會至宣陽門北中郎將劉超歷明門橫擊之賊軍大潰劉遐蘇峻等率輕騎從南塘出宣陽太宇蘇峻等率輕騎從南塘出含等燒營遁走蘇湖與子應乘單舟奔江陵荊州刺

史王舒使人迎之並沉于江餘當坐半 言含王舒宗元之物之意時未宣赦故勢非此比 風俗通云之時會稽太守王朗已棺斂之卧吐出之卧吐出之卧吐出

庾黨成不軌初敦始病也夢白犬自天而下噬之又夢刀杨乘輜車導從瞑目叱左右執之意惡而死敦眉目踈朗性簡脫口不言財利武帝嘗召時賢共言伎藝之事敦都不開意自言惟知擊鼓因振袖揚枹奮迅節操冷然憂天下曰社稷之臣也轉領軍將軍當時服其嚴毅雖恂疾病六軍敬憚之加散騎常侍及王敦之逆帝使謂瞻曰卿雖病卧護六軍所益多矣瞻乃自表還家帝聽之遣便就拜驃騎將軍以家為府尋卒追贈華容子封次子一人亭侯瞻性靜默少交遊而好仁義有託後者皆為立園宅少與陸機善及機遇害瞻邮其家而其男女同於所生立宅於長安永寧二年春二月戊午復三族刑惟不及婦人三月戊辰正皇子衍為皇太子大赦增文武位二等大酺三日

衣巷左宗盛園池竹木有足賞翫為子景曜並早卒宅盛當門雙槐晉氏以來世為顯族號曰槐里子孫因以為氏

吳隱誘充於襲擊中殺之並傳首京師九月論平賊功封玉始與公溫嶠建寧公卞壼建興公庾亮永昌公各食邑各有差冬十二月壬子帝詔建平陵行大祠禮是歲驃騎將軍臨湘侯紀瞻卒瞻字思遠丹陽秣陵人祖亮父陔皆吳三公瞻少以方直知名吳平徙居歷陽察孝廉不行尋舉秀才為司馬東閤祭酒太安中弃官歸家與顧榮共討陳敏徵為尚書郎中宗鎮江外引為軍諮祭酒帝親往瞻宅與同車而歸加揚威將軍拒石勒功除會稽內史時有詐為將軍府吏收諸暨令拘之瞻疑其僞破檻出令而訊問使者果伏詐妄及中宗踐位累拜侍中領尚書令上疏諫

令太宰司徒已下詣都坐衆議改道諸所因革務盡
事中食直言引亮正想群賢淹吾此懷矣已亥石勒
寇河南司豫兗三州並沒將軍李矩郭誦
平陽人以滎陽守險中宗加征軍將軍領河南平陽
太守頻破劉聰以功進安西將軍劉聰死其將靳準
殺聰子粲盡威劉氏乃上言二帝幽沒虜庭今遣扶
持梓宮請矩上聞矩馳表于帝帝使太常韓顗迎梓
宮未至遇石勒劉曜破靳準矩聚衆南走譙馬孔五
月以征南大將軍陶侃爲征西大將軍都督荊襄雍
梁四州諸軍事荊州刺史以荊州刺史王敦爲都督
淮中諸軍事湖州刺史以劉遐爲平越中郎將廣州
刺史六月太子庶子[illegible]行字舒元魯國人孔子
二十二代孫少好學諳識古事朝儀軌制多取正焉
著春秋後語十卷秋七月詔郊祀天地之重事自中
興已來惟南郊未曾北郊四時五郊之禮闕不復設
五嶽四瀆名山大川載在祀典應望秩者悉廢而未
舉主者其依舊事以時置祭八月詔吳時將相名
賢之胄有能纂述家訓忠孝仁義靜己守真不關於
時者州郡中正亟以名聞勿有所遺閏月壬午帝不
豫召太宰西陽王羲司徒王導尚書令卞壼車騎將
軍郗鑒護軍將軍庾亮丹陽尹溫嶠等並受遺輔
太子丁亥遺詔以時服斂畢後簡約戊子帝崩于大

極東堂九月辛丑葬武平陵在縣城北九里鵝籠山
陽與元帝同 案帝年二十五即位三年年二十八崩諡曰明帝廟號
肅祖帝聰明有[illegible]

[illegible]

建康實 卷第六

建康實錄

顯宗成皇帝

成皇帝諱衍字世根明帝長子太寧三年三月立爲皇太子閏八月戊子明帝崩己丑太子即皇帝位尊皇后庾氏爲皇太后年幼太后臨朝以司徒王導中書令庾亮輔政四年春正月丁亥朝大赦改元咸和元年文武各進位二等京師百里內復一年租天下賜酺五日鰥寡孤獨穀帛有差夏五月大水秋八月溫嶠爲平南將軍江州刺史嶠表故吏部郎畢卓爲史（案三十國春秋卓性嗜酒太興末爲吏部郎以酣縱職時比合部人皆以比劉伶卓嘗夜至鄰人酒甕間盜飲遇主人執縛明旦視之乃卓也遽釋其縛因與對飲而去及卓卒其鄰人以伶比之）九月尚書右僕射鄧攸卒贈光祿大夫加金章紫綬攸字伯道平陽襄陵人祖父嘏亮直孤正爲淮南太守夢行水邊見一女子猛獸自後齕其盤囊占者以爲水邊女子汝字也齕盤囊者新婦頭代故婦頭也今不作汝陰當作汝南果遷汝南太守攸幼以孝德稱舉孝廉爲吳王文學累遷河東太守永嘉末天下大亂遇羯賊棄所生子而獨弟子綏走江東元帝以攸爲太子中庶子爲吳郡太守攸載米之郡休祿無所受惟飲吳水人民飢者輒開倉賑而後報刑政清明百姓悅之爲中興良吏後轉疾去職郡常有送迎錢數百萬攸一無所受百姓爭奉船泣留之船不得進攸乃夜中發去吳人歌曰紈如打五鼓鷄鳴鄧侯拖不留謝令推不去入爲吏部尚書又遷尚書右僕射

（晉書攸性清儉家貧無以葬之詔問其家屬乃稱伯道無兒是不孝有二子皆其兄子也攸從弟胤子胤子哭泣悲哀如喪所生路人聞之莫不爲攸悲也）

江中宗以爲安東將軍琅琊王睿鎮建鄴攸字伯道平陽襄陵人祖父嘏亮直孤正爲淮南太守夢行水邊見一女子遶牀哭甚哀夢覺問

之意未能平或有詣阮正見自嫌戚因歎曰未知一生當著幾量屐神色甚閑暢於是勝負始分咸和初拜丹陽尹時太后臨朝政出舅族子謂所親曰今江東雖累世而年數實淺主幼時艱運終百六而庾亮等以孚疎故非京北尹才乃除交廣寧三州刺史未至廣州卒於道時年四十九既而明年蘇峻作逆識者以為知機三月益州地震夏五月日有食之謚曰文康子會嗣

會字叔子少有風格識量年十三襲爵永昌縣公歷散騎侍郎中書侍郎太子中庶子會以中興建遷王公並社稷之臣耶大行在殯嗣皇未立寧是稱疾之時莫聞之乃與疾而至及皇太后臨朝寧與庾亮對互省中共參機要時王導又稱疾不朝而私送車騎將軍郗鑒安葬導子嗣法從私無大旦之節慶朝寧與庾亮勸宜赦卻切直幹實當官以屢貶為已任勤於吏事然性不弘恪才不副意故為諸名士所少而無卓爾傲異之操宗深器之於諸大旦而最任職阮孚嘗謂曰卿恒無閑泰常如含瓦石不亦勞乎會曰諸君以道德放弘風流相尚鄙懷者非寧而誰時貴遊子弟慕王澄謝鯤為達寧厲色於朝曰悖禮傷教罪莫斯甚中朝傾覆寔由於此欲奏推之王導庾亮不從乃止然而聞者莫不折節時王導以勳德輔政成帝每幸其宅嘗拜導婦曹氏侍中孔恒密表不宜拜導聞之曰王茂弘為卿耳若下皇之禮嚴刀玄亮之察察

戴若思之峰岷當敢爾邪及蘇峻作逆詔以亞爲都
督加領軍將軍峻自鍾山破王師進攻青溪柵亞與
諸軍拒之苦戰死之時年四十八二子聆玕見父沒相
隨赴賊同時見害聆玕母裴氏撫二子屍哭曰父爲
忠臣爾爲孝子夫何恨乎徵士崔湯聞而歎曰父死
於君子死於父忠孝之道萃於一門羊曼字祖延太
傅祜兄孫也少知名中宗鎮江左辟爲丞相王導歷
晉陵太守王敦平後代阮孚爲丹陽尹蘇峻作亂加
前將軍率文武守雲龍門峻既破六軍與卞壼周顗
陶瞻等同見害

丙午征
西大將軍陶侃刺史駱驤將軍溫嶠庾亮等皆在
舟師四萬人鼓百里次于蔡洲六月諸軍畫夜會石以
城西北賊盛未即交戰嶠於查浦地下又在水南惟白
石壘不立卿當腰斬根引兵夜修之減賊之
術也侃等許之曰若壘不立卿當腰斬根引兵夜修之
曉先戒衆見壘大驚壬辰進軍白石九月戊申司徒
王導奉手白石庾亮等陣于白石
侃使將軍楊謙以軍攻于石頭峻輕騎出戰謙詐北
奔白石壘峻逼之纔交鋒峻陽馬侃將護竟後太守
李陽臨陣斬峻於白石陂岸至今呼此陂爲蘇峻
今在縣西北十二里石頭城正北白石壘即在陂東
岸庾亮令溫嶠峻內焚其營亮又於墓斷

棺焚屍初峻歷陽外綰將軍鼓自鳴如人 弄槌峻手
自破之曰我鄉土時有此即城空矣俄而為亂東滅
此聽不聰之罰也 晉書紀瞻傳瞻子陔為中書侍郎時有人擊登聞鼓稱父冤訴瞻不理陔以為瞻雖不聰而事可聽之為虐今以陔故而廢聽則人冤何由上聞瞻乃改之 峻子子高長尾
挾人少為書生年十八舉孝廉永嘉喪亂所在屯聚
峻亦糾合徒衆結壘於本縣撫勞理杖遠近咸思歸
者日盛皆推峻為主遂群聚射獵於海邊青山中時
會疑領青州刺史惡其得衆將討之峻懼不敵泛海
南渡既至廣陵朝廷嘉其遠到累拜蘭陵相同討王
敦敦逆以功進使持節冠軍將軍歷陽內史加散騎常
侍封邵陵公以江外之任寄之峻既有功於國威望
漸著頗有異圖時晉祚宗崩帝幼委政宰輔謙軍庾亮
恐其兵彊難制下優詔徵之峻素疑亮欲害己不應
命朝廷使諷諭之峻曰臺下云我欲反豈得活邪我
寧山頭望廷尉不能廷尉望山頭乃結祖約為亂以
討庾亮為名遂舉兵渡江破王師入宮城縱兵仗掠
穿穴極暴殘酷無道光祿勳王彬等皆被捶楚逼令
貢擔登蔣山棵剌士女哀號之聲響振內外為陶侃
溫嶠等所破殺之峻弟逸為帥收司馬任讓復立峻弟逸為帥收
兵保石頭十二月石勒破劉曜於洛陽擒之關中大
亂四年春正月帝在石頭侍中鍾雅右衛將軍劉超等
謀奉帝出就陶侃營事與兵逐任讓收超雅
帝抱超等悲泣曰還我侍中右衛讓不受詔殺雅
等及峻平陶侃得任讓不殺帝曰任讓是殺我侍中
右衛者不可宥乃殺之 雅字世瑜
琅琊人少有志尚中興初為中書舍人累拜中書侍
郎雅后臨朝遷右射聲校尉時軍校無兵伍義興人
多隨超超門統其衆以宿衛為君子營帝即位與
鍾雅俱為侍中帝遷幸石頭大雨起與雅步衛左右
賊給馬惡而不騎丁卯賊將庄術攻宮城焚燒堂殿秘閣皆
赴之戊辰峻子碩引軍又攻宮城屯據端門雅與侍中
鍾城內大飢米斗萬錢庚午冠軍將軍趙胤太破祖
約於慮陽約奔石勒二月戊戌諸軍攻石頭李陽勝
舍大破鉌逸於宵遁合等奉帝幸溫嶠舟乘輿反政
群臣頓首號泣請罪甲午蘇逸以萬餘人東走延陵
湖將入吳興將軍王允之追斬於溧陽初太寧中有
童謠云大馬死小馬餓高山崩石白破高山崩石白破峻小名也時白正月雨至三月五十日及滅蘇峻
賞後注而乃霽兵火之後宮門荒殘帝居止蘭臺甚
卑陋欲宮建平園溫嶠議遷都豫章朝士及三吳之
豪議都會於稽司徒王導獨曰建康古之秣陵帝皇所
居於仲謀劉玄德皆云王者之宅不可改遂定議焉
三月壬子論平賊功行賞以陶侃為太尉封長沙公
都鑒為司空封南昌公溫嶠為驃騎將軍開府儀同

三司封始安公追贈死王事者贈卞壼左光侯大夫
餘各有差尚書郎弘訥上議以壼子父三人同死國
難詔改贈驃騎將軍諡忠貞四月乙未葬驃騎將軍
開府儀同三司江州刺史始安公温嶠薨　嶠字太真
司徒羡弟慆之子性聰敏有識量神學少以孝悌稱
起家為司隸都官從事奏彈無所避京都震肅平北
大將軍劉琨請為參軍為琨謀主琨所憑侍焉及二
都傾覆元帝初鎮江左琨誠繫王室謂嶠曰晉祚衰
微天命已改卿宜深相結納以義見機琨感其言深
識劉氏之復興馬援知漢光之可輔今晉祚雖衰天
命未改吾欲立功河朔使卿延譽江南乃以嶠為左
長史撥告華夷使悉款附嶠奉表勸進嶠至引見帝具陳琨
忠誠因說社稷無主天人係望辭旨慷慨舉朝屬目
王導周顗等並與親善時江左草創綱維未舉嶠殊
以為憂及見王導乃喜復何慮因屢求友命不許除散騎侍郎累遷太子
中庶子太子深重之與為布衣之交尚宗即位拜侍
中參綜機密尋轉中書令帝嘗為錄漏之任王敦忌
之請為左司馬嶠為誠敬深結錢鳳詐立聲譽每
曰錢世儀精神滿腹鳳悅之丹陽尹缺敦表以嶠為
丹陽尹因錢會嶠自起行酒至鳳未及飲嶠偽為
醉以手板擊鳳幘墮作色曰錢鳳何人溫太真行酒
不敢不飲敦以為醉故兩釋之及去即路鳳入說敦
曰嶠於朝廷甚密未可信也敦曰太真昨醉小加聲
色尚得以此使為讒或由是風諫不行而嶠還都遂
與王導庾亮卞壼等俱受顧命輔幼主時蘇峻藏禍歷陽陶侃戚重荊楚
朝廷以西夏為虞故使嶠為形援出為江州刺史鎮
武昌下車親祭徐孺子之墓收名賢表顯見王敦曰
峻作逆京師不守嶠慟哭使督護王愆期要陶侃下
討峻推侃為盟主鉦鼓連于百里五指石頭侃屯蔡
洲沙浦嶠屯沙門浦義軍憂戰失利又食盡陶侃怒
欲西歸嶠固止侃曰要一戰決之乃平峻進錄尚書
讓不受固辭還藩因行至牛渚磯水深不可測嶠乃
燒犀角而照之須臾見水族奇怪異狀或乘車馬著
赤衣者甚衆人謂曰與君幽冥道別何苦相照嶠
甚惡之先有齒疾因投之中風至鎮卒時年四十二江
州士庶莫不相顧而泣初葬豫章朝廷追思之乃更
造大墓迎還葬元明二陵北葬府山之陽二子放之
式之秋七月詔復遭賊郡縣租稅三年九月石勒將
石季龍率騎襲上邽滅劉氏大小黨族三千餘人冬十
月廬山崩走蛟天裂西北有聲如雷徵西中郎將都

默為名將軍默過江州刺史劉胤不禮誤脅一頭洒
五斗默怒投于江遂矯詔入城殺胤表送首京師
五年春正月巳亥朝大赦除諸將任子（案吳書呂蒙傳諸將先以兵在軍中者任子弟為質）
表獻馬擣一萬十二實是歲無麥禾天下大飢涼州刺
史韋康發王公已下千餘丁
宅買將大會下車入門先拜太
史兩平公張駿稱旨於石勒
六年春正月戊午以運漕不繼罷
各還米六斛二月丙子追贈故南沙都尉許儒高涼
太守益曰貞侯三月壬戌日有蝕之癸未詔舉賢良
直言之士夏六月錢唐民猴豕產兩子皆人面狀如
胡人其身猶豕異之也是歲江州刺史觀陽侯應
詹卒（詹字思遠汝南南頓人也魏侍中豫之孫詹
幼孤以孝聞策命公府辟年又稚弱請族人共居委其
資產世賢焉及長修素司徒何劭見之曰君子哉若
人初辟公府推累遷南平太守時王澄為荊州刺史
洛陽傾覆詹流涕勸澄赴援馳檄四方尋義壯烈見
者悽愴而澄音不從及武陵蠻反澄假詹天門武
陵軍事詹追撫諸蠻召問酋長所欲蠻感德義數郡
無虞後坐陶侃破杜弢於長沙賊多金寶詹一無所
取惟收圖書王敦表為益州刺史移鎮巴東士庶攀
車號泣而送俄遷後將軍徵拜光祿勳及王敦作逆
明帝問詹計以詹為都督前鋒軍事賊平遷江州刺
史封潁陽縣侯在州疾篤與陶侃中書令卞壼等俱
東過京口乃疏其治狀遺錄而卒（錄謂錄而奏之也）
（案晉書卞壼傳壼子眕等奉柩還葬京口眕以壼平蘇峻功
襲爵永昌元年追贈侍中太尉）
壼正色南面明門門二道東開建春門即宇城大司馬門南開建
春門即宇城大司馬門南開建春門即宇城大司馬門南開建
春門即宇城大司馬門南開建春門即宇城大司馬門南開建
春門即宇城大司馬門南

廷以報幼主卒時年五十三謚爲烈

七年秋七月詔捨舍獸之屬捐貴者多一切除之大

尉陶侃遣子平西參軍斌與南中郎將桓宣攻石勒

將郭敬破之剋樊城而戍之冬十一月壬子朔進陶侃爲大將軍加鼓

良方正直言是月新宮成署曰建康宮亦名顯陽宮

開五門南面二門東西北各一門

七十三卒於家

八年春正月辛亥朔朝萬國於新宮四夷列次帝詔

曰昔長蛇縱暴宮室焚蕩元惡雖剪未暇營築有司

屢陳朝會遍狹遂作斯宮子來之勞不日而成之既襄

臨御大饗飲群后九賓充庭百官象物知君子勤禮小

人盡力矣思竭密網咸同斯惠其大赦天下五歲刑

以下令諸郡舉力人能負千五百斤已上者丙子石

勒使致賂詔裴之是月改葬令名太令名十一月以來皆德高士郭文舉處士

二月丁卯加張駿爲

九年春正月隕石于涼州數二

大將軍夏六月蜀李雄死其兄子班嗣僞位乙卯使

一如南郊

祈穀仍作中太尉都督荊江等八州軍事荊江二州刺

史長沙郡公陶侃薨於樊谿

侃字士衡本鄱陽人

吳平徙家廬江之尋陽少孤貧爲縣

遠嘗過侃時倉卒無以待賓其母乃截髮易酒撒鄱
飯馬遠重之言於廬江太守張夔夔召爲督郵遷主
簿復察孝廉至洛陽除郎中後會荊州刺史劉弘之
官辟侃佐用累至江夏太守時陳敏據揚州令弟恢
率軍西上侃拒之以運船爲戰艦或言不可侃曰果
官物討官賊何爲不可遂破恢等後以母憂去職服
有二客來弔不哭而退化爲雙鶴沖天而去及中宗
即位江左加龍驤將軍武昌太守時益州刺史杜弢
據兵反破荊州刺史周撫失援侃率衆救之謂諸將
曰此賊必宵遁昌吾宜速城物等誰能忍飢閑
邪部將皆曰願效死乃悉鑿冰得魚
可久以相濟侃曰卿健將也誠果來攻侃擊破之遠
參軍王貢告喪於王敦以荊州多難用王貢說表
侃爲荊州刺史鎮沔江秦宓會杜曾所破坐免以白衣
領職佐史爭上疏理之復官率周訪等進討杜曾初
王貢以矯命恐獲罪遂投杜曾至是賊衆離阻貢將
出挑戰侃遥謂曰杜弢爲益州吏盜用庫錢父死不
奔喪鄉本佳人何爲隨之天下寧有白頭賊乎貢初猶
脚馬上聞侃言改容下馬辭色甚順侃截髮爲信貢
遂來降張昌等大敗王敦忌侃功左轉爲廣州刺史
時温邵作梗嶺外諸將請討之侃笑曰吾咸名已著
何事遣兵但一函紙自足耳於是下書論之邵懼而
走追獲於始興以功封柴桑侯侃在州無事輒朝運
百甓於齋外暮運入於齋內人或問之答曰吾方致
力中原過爾優逸恐不堪事及王師反詔侃領江州
刺史敦平進都督荊雍梁益寧交廣七州諸軍事荊州刺史
郢士女莫不相慶侃性聰敏勤於吏職終日危坐事
有萬端皆不遺漏遠近書疏莫不即答筆翰如流未
嘗壅滯引接疎遠門無停客常語人曰大禹聖者乃
惜寸陰至於衆人當惜分陰豈可遊逸生無益於時
死無聞於後是自棄也諮議參軍羅尚等嘗博戲廢事者乃
命取其酒器及蒱悉投之江中曰樗蒱者
牧豬奴戲耳老莊浮
子當正其衣冠攝其威儀何有圖
有奏伎者皆賜其所乘若力作所致雖微必令有餘
三宿若非理事則劫盜總至
恐未熟籍侃問曰何爲人云道傍所見聊取之耳
侃怒曰汝既不佃而藏人箱執而鞭之曰姓奈
勤農家給人足蓋蘇峻作逆京都不守平南將軍温
崎要侃同赴朝廷侃恨崎不在顧命之例言形
於色謂崎曰吾疆場外物不敢越局崎固請之推爲
盟主侃便戎服既平峻於石頭庾亮溫嶠諮詣侃
拜謝侃遽止之曰庾元規乃拜陶士衡邪王導入石
頭城令取故節侃笑曰蘇武節似不如是導有慙色

以平峻功進侍中大司馬改封長沙郡公加都督交廣
寧七州軍事移鎮巴陵後平襄陽拜大將軍劍履上
殿入朝不趨贊拜不名上表固讓薨時年七十六贈
大司馬佩在軍四十一年雄毅明斷自南陵至于白
帝數千里道不拾遺佩性纖密顧趙廣漢在武昌
時課諸營種柳都尉夏施盜植於巳門佩行駐車問
曰此武昌官柳何因在此施惶怖謝罪時船治廣畧
等皆為佐吏武昌號為多士佩飲酒每有定限當會
歡有餘而限已竭浩等勸更少進終不許時梅陶與
親人曹識書曰陶公機神明鑒似魏武忠慎勤勞似
孔明陸抗諸人不能及謝安石每去閤公用法恒得
法外意侃少時漁於雷澤得一織梭以柱于壁雨頃
雷雨自化為龍而去又嘗負米自送身生八翼飛而上天見天
門九重已入其八唯一門不開閽者以杖擊之折其
左翼及寤左腋猶痛又如廁見一人朱衣介幘敛板
曰以君長者故相報君後當為公位至八州都督及
統八州握彊兵據上流潛有窺奪之志每思折翼之
祥自抑而止有子七人惟洪聰夏琦褚斌範位見
於史餘不見錄時大旱詔太官徹膳省刑恤孤寡賑
贍節用冬十一月石季龍殺石勒太子弘而自立為天
王于鄴十二月侍中顧和議奏雜鼠有十二旒皆用
玉珠今用雜珠等非禮若不改用玉可用白瓊帝納之

十年春正月庚午朔帝加元服大赦改元為咸康元
年增文武位一等大酺三日賜錄寡孤獨不能自存
者米五斛甲戌詔太常改葬孝懷皇后修飾用玉珠
二月甲子帝親臨釋奠夏四月石季龍寇歷陽詔加司徒王導大司馬假黃鉞都
督征討諸軍事以御之癸丑帝親觀兵于廣陽門令
諸將分戍秋七月白虹貫日八月乙丑荊州長沙武陵龍陽等三縣大水漂屋室
殺人損秋稼時帝幼沖權在下之罰也十月乙未朔
日有食之是歲大旱會稽餘姚尤甚米一斗五百僦
人相賣
二年春正月壬寅朔星見二月癸巳葬章皇后于興平陵三月葬
章皇后于興平陵三月葬章皇后于興平陵三月葬
十餘萬碩尚書謝裒已下免官辛亥立皇后杜氏大
赦增文武位一等三月散騎常侍于寶卒寶字令
升新蔡人少勤學中宗即位以領國史累遷散騎常
侍修晉紀上自宣帝迄于建興凡五十三年成二十卷
辭簡理要直而能婉世稱良史初父亡有所葬毋
忘之乃殉葬後十餘年母喪開冢合葬殉婢仍活取
嫁之因問幽冥考校吉凶靈驗遂著搜神記三十卷
將示劉惔惔曰卿可謂鬼之董狐也

史190 220

三年春正月辛卯詔立太學於建水南在今縣城東南七里并陽城東南今地猶名故學夏六月旱地生毛冬十月丁卯幕容皝自立為燕王

四年夏四月蜀將李壽殺其主勢自立為成王追尊其父為武帝

月改司徒為丞相以太傅王導為之秋八月丙午分寧州置安州

五年秋七月使持節侍中丞相領揚州刺史始興公王導薨　導字茂弘琅琊臨沂人祖覽父裁導少有器識清遠博聞彊記釋褐濮陽王文學參軍襲爵武岡侯轉太學博士累遷河南尹未拜屬石勒難渡江元帝鎮江左引為安東將軍諮祭酒中興初拜尚書令加侍中領軍將軍錄尚書事進爵為公固讓不受帝每呼為仲父不名及即尊位引導升御床共坐導固辭曰此兒戲耳汝若不自安我當勸帝歸藩見天下將亂遠推心奉戴有興復之志及徙鎮建鄴吳人不附及王敦舉兵內逼帝深以為憂導每勸帝鎮之以靜敦素重導及王敦作逆上表罪狀帝使導收敦從弟前將軍含含時為湘州刺史部曲強盛導以書喻含使知禍福敦平之後以勳進爵為侯固讓不受帝乃使導朝會不拜不名劍履上殿如蕭何故事導固辭乃止為丞相雅好清談每正會儀既畢輒引賓客及親故門生談論竟坐或達旦不倦嘗謂人曰人言我憒憒我自以為不憒憒人言我不憒憒我自以為憒憒其為名流所宗如此性剛悍與物多忤而每崇上抑下故為王氏所疾又好使酒放肆侵毀公卿見者莫不側目然悉力盡心志在匡救元帝甚信任之以女為兵取將吏客使轉運皆協所建衆無怨望及王敦舉逆上表罪協帝使督六軍出拒王敦王師敗績協與劉隗俱見帝於太極東除帝執協隗手流涕嗚咽歡令避禍乃給協等人馬使自為計協年老不堪羈旅又素無恩於下從者皆委之行至江乘縣東不為人所殺送首於王敦中宗痛之嘗詣導謀之敦平後以協出鎮不在贈例而之需何也初桓彝過江見朝廷微弱謂周顗曰我以中州多故來此欲求全活而襄弱如此將何以濟憂

懽不樂往見導極談世事退謂顗曰向見管夷吾無
復奈矣時渡江人士每至暇日相要出新亭飲宴周
顗中坐而歎江山之異皆相對而泣導愀然變色曰當
共勠力王室克復神州何至作楚囚而相對泣邪衆
收淚謝之及中宗即位累遷都督中外諸軍事
領中書監錄尚書事帝踐尊位進侍中司空導代賀
循領太子太傅時中興草創未置史官因祖約舉王
隱道導始啓立典籍願具時議欲立石關於宮門未定
後導隨駕出宣陽門乃遥指牛頭岑為天闕中宗從
之
[illegible] 及劉魂用事導漸見疏遠晉宗
即位平王敦後進封始興郡公位太保司徒如故劉
屢上殿入朝不趨贊拜不名受顧託之重帝即位給
班劍鼓吹羽葆蓋及石勒侵阜陵又石季龍掠騎至
歷陽俱加大司馬假黃鉞出討之賊退解大司馬轉
中外大都督位太傅又拜丞相依漢制罷司徒官以
并之導善於因事雖無日用之益而成誦有餘時幣
藏空竭庫中惟有綀數千匹賣之不售而國用不足
導雖患之與朝賢俱制綀布單衣於是士庶翕然競服
之綀遂踊貴端至一金帝既幼冲見導拜又答與
尊書手詔則云惶恐言中書作詔則曰敬問導妻曾

氏性妒導令別修館以安衆妾曹氏知將往焉導恐
妾被辱遽令命駕猶恐遲之以所執麈尾柄驅牛而
進司徒蔡謨聞之戲導曰朝廷欲加公九錫導不覺
但謙退而已謨曰不開餘物惟有短轅犢車長柄麈
尾遂大怒及庾亮鎮於外以帝舅故執朝權而趨
向者多歸之導不能平也蘇峻時年六十四子悅嗣
[illegible]
[illegible]
[illegible]

少主咸和初領徐州刺史蘇峻及進位司空與郭默
還丹徒立大業曲阿陵亭三壘拒賊東入之兵峻平
遷太尉尋拜謂所親曰天平生意不及此值世紛紜遂
至今日每以疾上疏遜位冀時年七十一子恬墨守
用博學宏詞而劍太上尚名樓觀
六年春正月庚戌以庾翼為安西將軍都督江荊司
雍梁益六州諸軍事荊州刺史將發獻玉柄毛扇帝
疑其故物侍中劉劭進曰桓溫雲南名匹石先君其
下管絃歌哀倫嘗愛先賤聽其音推案之〔進〕扇以好不以
新帝大悅二月燕王慕容皝太破石季龍將石成于
遼西獻捷于京師秋七月乙卯初依中興故事朔望
聽政於東堂是月征西將軍荊督江荊豫益梁雍六
州諸軍事司徒永昌公鄧攸薨　亮字元規明穆皇
后兄父琛字子美以建威將軍過江為會稽太守卒
於永和相軍諮祭酒亮美姿容善談論性好老莊
格峻整動由禮節閨門之內不肅而成時人或以為
夏侯太初陳長文之倫也年十六東海王越辟為掾
不就隨父在會稽嶷然自守時人皆憚其方嚴莫敢
造之元帝鎮江左聞其名辟為西曹掾及引見風情
都雅過於所望甚器重之由是娉其妹為皇太子妃
中興初拜中書郎領著作侍講東宮累遷給事中黃
門侍郎散騎常侍時王敦在蕪湖帝使亮詣敦參謀事
敦與亮談論不覺改席而前退而數曰庾元規野於
裴頠遠矣蕭宗即位進中書監亮上疏讓曰臣凡庸
固陋偷榮昧進臣領中書則示天下無公矣是以前後二漢
皆私其姻人皆有私則天下以私矣悠悠荅
咸以抑后黨晏進婚族危向使西京七族東京六姓
皆非姻族各以平進縱不悉全使不盡敗今之盡敗
更猶姻妮臣歷觀外戚或居權寵四海側目事有不
允罪不容誅身既招殃國為之弊其故何邪猶姻媾
之私情之所不能免是以疎附則信姻進則疑疑
損於百姓之心則禍成於重閨之內矣此皆往代成
鑒可為寒心夫萬物之所不通聖賢因而不奪冒親
以求一寸之用未若防嫌以明至公今恭命則愈違
命則苦旨雖不遠幸察臣愚心帝納其言而止時王敦
有異心亮乃慮懼以疾去官尋代王導為中書監敦平
後與王導受遺詔輔幼主復進中書令太后臨朝政
事一決於亮亮非陶侃祖約以不在先帝遺詔內疑亮
刑於並有怨言亮憚亂出溫嶠為江州刺史仍脩石
頭以備之會南頓王宗謀廢執政亮殺宗而廢宗兄
義宗南室近屬素為國族元老又先帝保傳天下咸以
先朝削宗室琅邪人十咸宗之黨也與宗俱誅咸兄

蘭亡奔蘇峻亮與
專用威刑亮知峻
亮不從及峻與
等南奔溫嶠與
下至尋陽議者
及見侃引咎自責
君侯憎石頭以
亮嗟薤因留白
尤相稱數曰非
爲峻將張曜所
敗君侯始二當
況首謝罪乞徹
非舅之言也亮
宣城內史鎮蕪
六州諸軍事領
輔政會石勒新
豫州刺史與西
南中郎將入沔
爲輔國將軍趣
聲援乃上疏朝
亮以處置失
拜及導薨徵爲
秋曰埋玉樹於土中使人情何能已三子椒義歸譙
亮符峻送蘭而峻保歷之峻多納亡命
亮不從及峻與舉兵反至于京都亮携其三弟釋條盟
等南奔溫嶠與共推陶侃爲盟主侃素有憾於亮
下至尋陽議者咸謂侃欲誅執政以謝天下亮甚懼
及見侃引咎自責風止可觀侃不覺釋然乃謂亮曰
君侯憎石頭以擬老子今日反見求郭便談宴終日
亮嗟薤因留白侃問曰安用此爲亮云故可以種侃
尤相稱數曰非惟風流兼有爲政之實及至石頭又
爲峻將張曜所敗亮送節傳以謝侃侃答曰古人三
非舅之言也亮乃求出外鎮自効假節豫州刺史領
宣城內史鎮蕪湖陶侃晏後拜都督江荊豫益梁雍
六州諸軍事領江荊豫三州刺史遷鎮武昌時王導
輔政會石勒新死亮有開復中原之謀乃以毛寶爲
豫州刺史與西陽太守樊峻俱戍邾城又使閻縉爲
南中郎將入沔中弟翼爲西夷校尉鎮江陵以陳謝
爲輔國將軍趣子午亮率大衆自進石頭城爲諸軍
聲援乃上疏朝廷議之會寇陷邾城毛寶等赴水死
亮以處置失宜陳謝自貶詔不許進拜司空固讓不
拜及導薨徵爲司徒薨時年五十二將葬何充會之
秋曰埋玉樹於土中使人情何能已三子椒義歸譙
象十一月復琅琊比漢豐縣
七年春二月甲子朔日有食之己卯慕容皝遣使求
假燕王章綬許之三月戊戌皇后杜氏崩夏四月丁
巳葬悼皇后于興平陵后諱陵陽京兆人也鎮南將
軍預之曾孫祖錫父母裴氏名穆太傅聿薄遐女
孝武帝立封裴氏爲廣德君初穆渡江立第於南掖
門外時以裴氏世奇故呼爲杜姥宅在今縣東北三
里東宮城南路西后少有姿色及長猶無齒帝將納
采之日夜齒生在位七年年二十一崩無子先是三
吳女子相與簪白花望之如素太傅亡吉天公織女死
爲之著服至是后崩
界置臨沂縣屬琅琊郡
引見群臣射宴於延賢堂九月罷太僕官冬十二月除
樂府雜伎罷安州癸酉侍中司空興平伯陸玩薨
玩字士瑤吳郡吳人也父英兄曄曄與玩少有雅望
從兄機每稱之曰我家世不乏公矣曄位尚書玩器
量淹雅元帝引爲丞相參軍時王導初過江左思結
人情永婚於玩玩對曰培塿無松柏薰蕕不同器玩

雖不才義不能爲亂倫之始導乃止玩嘗詣導食酪因而得疾與導牋曰僕雖昏人幾爲傖鬼其輕易權貴如此明帝即位累遷進位侍中以疾辭後進吏部尚書又讓不拜轉尚書左僕射蘇峻反玩潛說庾亮術以苑城歸順賊平以功封興平伯除尚書令玩自辭讓詔優答不許尋而王導郗鑒庾亮相繼而薨朝野咸以爲三良既沒邦國殄瘁以玩有德望乃遷侍中司空玩既不得已受拜退謂賓客曰國家以我爲三公是天下無人也談者以爲知言玩友人詣玩索酒盃酒瀉置梁柱間呪曰當令之幷以爲柱石莫傾人梁棟邪玩笑曰臧卿良箴玩雖登公輔讌謔不廢掾屬咸帝勤於萬機玩不得已而所辭皆實素有行之士性通雅不以名位格物翕納後進謙若布衣搢紳之徒皆慶其德後疾篤上表乞骸骨薨時年六十四詔給兵千人守冢七十家子始嗣

（事文類聚小乃建二官門布數曰好事家長藏兒郎種場之邪朝士咸慶其克紹前美也）

是月東陽太守張虞表稱郡民許孜純孝詔旌表門閭蠲復其子孫　孜字季子義吏陽吳寧人遭父母喪建墓於縣之東山廬於墓自負土成墳鄉人或愍孜羸備助其負土晝則不逮夜並除之遭妻還本家一身自處鳥獸遊之時有鹿犯其松栢孜悲嘆曰鹿獨不念我乎明日虎殺其鹿於松所孜見鹿死倍復惆悵取而埋之虎復出於孜前自撲而死孜益歎息又埋其虎自後無犯織

介白鹿野雉嘗就馴宿年八十餘卒邑人號所居爲孝順里

八年春正月己未朔日有食之乙丑大赦天下二月豫州刺史庾懌送酒與江州刺史王允之允之疑其有毒與犬犬斃允之懼表帝帝曰大舅已亂天下小舅復欲爾邪懌聞服藥而死三月以武悼楊皇后配饗武帝廟庭夏五月有馬色赤如血入於殿前盤旋走出莫知其處六月庚寅詔曰琅琊王睿親則叔父龍則仁長君人之風允塞時望肆爾王公卿士

（晉書曰玩少子納字理一云遠祖王導以其有風儀器宇故名之）

引武陵王晞會稽王昱四王監庾冰中書令何充並受遺顧命癸巳帝崩于西堂秋十月丙辰葬興平陵在縣北七里鷄籠山陽與元帝同處案帝年五歲即位立十八年年二十二謚曰成皇帝廟號顯宗帝聰敏有成人之量初南頓王宗之誅也帝不時知及蘇峻平後問庾亮曰何在亮曰在某甲某甲殺之人言舅作賊便殺之人言舅作賊復若何亮懼變色然少爲舅氏所制不親庶政及長頗留心於萬機務在簡約嘗欲於後園作射堂計用四十金以爲勞費乃止雖武之度雖愧於前王恭儉之德追蹤於往烈矣

（建康實錄卷第七）

建康實錄卷第八

康皇帝岳 明帝子

哀皇帝丕

太宗簡文皇帝昱 元帝子

康皇帝諱岳字世同成帝母弟也咸和元年封爲琅琊王二年徙封琅邪王咸康五年領司徒八年夏六月庚寅顯宗不豫時庾冰以皇太后臨朝權侔人主慮易世之後戚黨強盛將爲他人所制乃誅說顯宗曰國有彊敵且立長君顯宗信而從之遺詔以琅琊王爲副甲午帝即皇帝位大赦諸屯戍文武及二千石官長皆不得輒離所句而來奔赴已亥封成帝子丕爲琅琊王辛丑爲東海王時帝在諒陰委政中書監庾冰等秋七月葬成帝于興平陵立皇后褚氏癸酉詔琅琊國及府吏進位各有差冬十二月壬子立皇后褚氏增文武位二等

建元元年春正月大赦改元振恤鰥寡孤獨不能自存者夏五月旱六月壬午東帛徵處士南陽翟湯會稽虞喜秋七月慕容皝大破石季龍石季龍將戴開翠衆來降記曰慕容皝推殄鋤寇斬獲八萬餘人將見其天亡之端也中原之事宜加警備以安西將軍庾翼爲征討大都督鎮譙陽以輔國將軍琅琊內史桓溫爲西陽鋒假節帥衆入臨淮八月蜀李壽死子勢副僞位冬十月辛巳以驃騎將軍何充爲中書監都督揚豫二州諸軍事揚州刺史錄尚書輔政十一月己巳大赦天下高句麗遣使朝獻二年秋八月罷絕倒懸權之役九月丙申立皇子聃爲皇太子戊戌帝崩于式乾殿冬十月乙丑葬崇平陵在今縣城東北十五里鍾山之陽不起墳案帝年二十一即位立三年年二十三諡曰康皇帝初庾冰權政當朝制度年號興置中朝因改元或謂冰曰郭璞讖云立始之際丘山傾立者建也始者元也丘山讓也若依志郭生之言耶冰曰吉凶豈改易所能故乎至是果驗

孝宗穆皇帝聃 康帝長子建元二年九月丙申立爲皇太子時年二歲己亥即皇帝位大赦尊皇后褚氏爲皇太后臨朝攝政冬十一月庚辰車騎將軍庾冰卒 冰字季堅時兄亮以名德流訓冰與諸弟勠力必合禮爲世所重亮嘗曰冰爲庾氏之寶起家累遷深矣國內史與王舒擊破蘇峻將張健峻平後以功封侯不受累遷中書監都督揚豫宛三州諸軍事將王庾既國辭不入而冰以重尊新蔡人情恇然冰兄亮既國辭不入而冰以重

任經綸時務不捨風夜賓禮朝賢外攄後進由是朝野注心咸稱賢相初遵道導輔政每從寬惠而水頗任威刑黎融諫之冰曰前相之賢猶不堪其弘況吾者哉范注謂冰曰頃天文錯度足下宜盡消儉之道冰曰玄象垂告吾所不見正當勤盡人事耳及顯宗疾篤時有妄為尚書符敕宮門宰相不得前左右皆失色冰神氣自若曰必是虛妄推問果詐衆心乃定肅帝即位進車騎將軍冰懼權盛乃求外出會弟異將伐石季龍還出都督江荊寧益梁六州諸軍事領江州刺史鎮武昌帝既位臨朝乃徵冰輔政冰辭以疾篤子亭侯以冰不從於鎮冰天性清儉及之官無異在家之日常以布被瓦器為限冰既薨後以累遷中書令加散騎常侍冰子希鎮山陽第三子友字東陽及後坐誅友獲全永和元年春正月甲戌詔曰故中書令冰並著忠貞相溫所誅初冰令郭璞筮之遇蠱之艮曰干寶以為冰卦成曰子孫必有代晉保鎮荊吳之象用三陽爻以有後故以蠱名蠱必先行後通城貴家存生望兒城內有數斤火從城上出如大車狀白布裹裹與火俱出城東北行至江乃滅洋聞數曰此與商臣同時真征翁數石設白紗帷於太極殿抱帝臨軒聽政大赦改元夏四月壬戌詔會稽王昱錄尚書六條事是月石季龍將石大室等諸山既而遷歸及長善風角好道術妙占候矣末為高堂隆時童謠歌曰狗童蔣山流渡江洋洋

朝大霧晏風當有怨賊報仇後此果陷郡城而去亮
曰天何以利胡而病我也洋言人宁石季龍亦當受死
且不憂賊但憂公病耳亮曰如何洋曰荊州受兵江
州受災公其去此二州即可亮曰不能解二州遂至
大困洋曰昔蘇峻時公於白石祠中祈福許賽其今
至今未解故為此鬼所考亮曰吾之君神人也或問
曰庾公可得幾時洋曰見明年時亮已不識人咸以
為妄果經正月一日而薨庾冰持節都督江荊司
梁雍益寧七州諸軍事征西將軍都亭侯
庾翼卒　翼字稚恭司徒亮之小子風儀整俊當世
莫儔善草隸書工弟晉初之後下一義之書盛內外官

重翼甚不平在荊州書與一兒子輩憎家雞好
野雉常見於浩杜之此輩宜棄之高閣俟天下太
平然後議用所任乖所以致亂也丙申詔太后詔曰今百姓
勞弊其共思詳所以賑恤之是歲鎮東將軍會稽內
史孔愉卒　愉字敬康會稽山陰人世其先世居梁
國曾祖潛漢末避地會稽因家焉愉年十三而孤養
祖母以孝聞與同郡張茂宇偉康丁潭宇世康皆
名時人謂為神人而為之立祠永嘉中宗

辟為恭軍事求去莫知所在建興初始出應召為丞
相掾以討華軼功封餘不亭侯愉曾行經餘不亭見
龍於路者買而放之溪邏中流左顧者數四及是
鑄侯印而左顧三鑄如初印工以告愉愉悟乃佩焉
建武拜中書郎出為司徒左長史肅宗即位累遷位
侍中太常卿及蘇峻反愉朝服守宗廟賊平遷左僕
射後王導將以趙胤為護軍愉謂導曰中興已來處
此官者周伯仁應思遠耳今試之才豈宜以趙胤居
之邪導不從尋省左右僕射以愉為尚書僕射愉年
及衰車黑乞骸骨詔不許拜護軍將軍舍若內史時
句章縣有葉舊陂毀廢數百年亭侯自廻行修復故塘

收田二百餘頃皆成良疇子輩憎家雞好
侯山下數畝地為宅築室數間仕宦悉棄俗累之遠資數
百萬悉無所受病篤遺令欲以時服小斂時年七十五
子閒嗣位侍中
二年春正月丙寅大赦己卯使持節侍中都督揚州
諸軍事揚州刺史錄尚書事都鄉侯何充卒　充字
次道廬江灊人吳光祿大夫祖之曾孫幼而好學風
韻淹雅以文義見稱初辟大將軍王敦府掾時敦兄
含為盛江太守貪汗敦嘗於坐　中稱曰家兄在郡迄

政廬江人士咸稱之充正色曰充即廬江人所聞異於此敢默然由是忤意左遷東海王文學敭歷位中書侍郎少與王導善導每以塵尾指牀呼充共坐曰此君坐也嶷宗即位拜黃門侍郎平蘇峻出為會稽內史在郡暑徵侍中辭不拜轉丹陽尹時王導庾亮並言於帝曰何充器局方堅有萬夫之望必能總錄朝端為老臣之副目死之日願引充內侍則社稷無虞矣詔加吏部尚書王導薨後與中書監庾冰參錄尚書令加領軍充以內外統任難處上疏固辭許之徙中書令時顯宗寢疾庾冰兄弟等不從既而庾帝臨軒冰充侍坐帝曰朕嗣鴻業二君之力若如巳誤不親見平之日當有慙色建元初庾冰出鎮江州以充為揚州刺史先是庾翼慙發江荊二州編戶奴為兵士庾翼薨悉還南土充復啟發揚州奴以均其勞論議不成俄而帝疾篤庾冰等意在簡文充議立皇太子奏可帝既立康后臨朝詔加中書監錄尚書事庾冰卒後專輔幼主以相溫為征西將軍領荊州刺史每曰桓溫在蜀必成都蜀王以相溫為益州刺史鎮彭模是月林邑范文政陷日南害太守夏侯覽以尸祭天夏四月地震丁巳桓溫執譙王李勢歸于京師封勢歸義侯七月范文立范貴為帝久十二月以侍中劉惔為丹陽尹　惔字真長沛

樹藏戚談者以此重之性好釋典崇修佛寺供給沙門以至貧乏乃獲識於世阮裕常戲之曰卿志大宇宙勇邁終古充問其故裕曰我區區數千戶郡尚未能得如圖作佛不亦大乎時郗愔及弟重奉天師道而充與弟條崇信釋氏謝万譏之云二何俟於佛二郗諂於道充能飲酒雅為劉惔所貴每云見次道飲令人欲傾家釀言其能溫克也卒時年五十五二月癸丑以左光祿六夫簒議領司徒錄尚書六條事與會稽王昱輔政夏五月平公張駿薨子重華嗣立久十月以桓溫為安西將軍都督別駕趙長秋諫曰何如人武[illegible]刺史溫表羅含為桂陽太守含固辭不就溫曰武江海之士[illegible]熟慰而已　含字君章桂陽人少孤牧母至孝博學書記多五色鳥棲人門庭含謂之孝鳥及母亡鳥悲鳴三旬而去含性至孝善文自長沙招致仕白雀棲其門十一月辛未安西將軍桓溫代劉拜表輒行十二月杜矢自東南流于西北其長半天

三年春三月乙卯桓溫執成都王李勢以桓溫為益州刺史鎮彭模是月林邑范文政陷日南害太守夏侯覽以尸祭天夏四月地震丁巳桓溫執譙王李勢歸于京師封勢歸義侯七月范文立范貴為帝久十二月以侍中劉惔為丹陽尹　惔字真長

國相人少清雅標奇拔温審造之曰間棲介稽古導
子談論進耶徒以
誰伏曰故在我輩後温秉曰第一復
問曰老賊欲持此何作温曰我若不爲此卿輩何得
坐談悚與許詢至友及詢出郡棲九日七日詣之謂
詢曰卿爲不去使我成薄德二千石時棲爲尹詢笑
至宅室甚麤詢曰若此保全處殊勝東山棲曰卿若
知吉凶由人吾安得保此詢亦及高陽人父歸
以狼瑯太守隨中宗過江漂會稽之文因家于山陰
詢幼沖靈好泉石清風朗月參羽永宴中宗聞而徵
焉辭疾遁歸不仕
不就乃築室於
致至今此地名
時珍異悉皆是給既欠落秦字記曰山陰舊宅爲
江寺永興新居爲崇化寺詢乃於崇化寺造四層
塔物産既整猶欠露盤相輪一刹風雨相輪等自脩
時所訪問乃是刻縣飛來既而移阜屯之巖常與沙
門支遁及謝安石王羲之等同遊往來至今阜屯呼
爲許玄度巖也
四年秋八月遊安西大將軍桓温爲征西大將軍九
月丙申葬太皇太后于興寧陵冬十二月豫章人黃
追述妖自號孝神皇帝聚衆寇臨川太守庾倏討平之
五年春正月辛巳朔大赦庚寅石季龍僭皇帝位於
襄國夏四月益州刺史周撫仁壽破范賁穀之爲趙
所殺五月假慕容皝大將軍幽平二州牧大單于燕王冬十一月甘露降崇平陵玄宮前殿十二月
征北大將軍都鄉侯褚裒薨　裒字季野康獻皇后
父也祖䂮父洽裒少有簡貴之風謝安嘗云裒雖不
言而四時之氣亦備始爲郗鑒參軍平蘇峻後累遷
將軍領中書令帝即位臨朝裒以后父進錄尚
書事辭不受自以近戚懼獲譏嫌固辭居藩出爲徐兗
二州刺史征北大將軍開府儀同三司鎮京口薨贈
卒年五十七葬在丹徒縣南七里初裒總角時曾詣庾
亮使郭璞筮之卦成璞驚然嘆亮曰有不祥乎璞曰
此非人臣卦不知此少年何以乃爾二十年外吾言
方驗及此二十九年而康獻皇后臨朝有司以裒
皇太后父議加不臣之禮歆不受故懸而不祭閏月趙冉
六年春正月帝臨朝以裒喪故廢朝二日追贈石鑒偕天王位國號魏氏鑒弟祇又偕位於襄
國祇石虎之等同遊往來至今阜屯呼
三月彗星見于亢己丑氏觜
太玉封廣川郡公秋八月荷
梁社伯獻捷京師冬十二月司徒蔡謨薨爲庶人
僭皇帝位大赦改元建武中宗過江累遷位侍

工太尉成帝元會將作樂宿縣於殿所司奏非祭祀
燕饗則無設樂之制謨上端臨軒宣有金石之樂遂
從議議臨軒作樂自此始也及帝臨軒以可得而
數者不至爲有司奏至是免官初讓濮江革郭奕太
喜以爲有八足加以二鬢今真之既食委頓方知
解坐詣謝向說之尚曰卿讀爾雅不熟幾爲勤學死
晉書載此事謂先儒大夫解不受陳南郡人姓曰京師二明詔高遷明名陳久說吳亡入洛伯書又
晉書通明指者名陳

不減主簿與王承述之父王悅爲王氏三少時太尉
郗鑒使人求女婿於導門令就東廂遍觀子弟使者
歸謂鑒曰王氏諸少年並佳然聞信至咸自矜持唯
一人在東牀坦腹食獨若不聞鑒曰正此佳婿訪之
乃逸少也遂以女妻之超家爲秘書郎累遷侍中吏
部尚書皆不就桓溫拜右將軍會稽內史時揚州刺史
殷浩與桓溫不協義之爲書與浩言國家安危在於
內外和不和又爲書止浩浩並不從遂爲牋與
會稽王陳浩不宜北伐言甚切人外寧翁有內憂今
外不寧而內憂已深物論異守合肥廣陵許昌皆懸
梁彭城須立根基若進戰必克克則長江以北自
爲我有不進皆須還保淮南此爲未戰皆不從義之
騎將軍王述少與義之齊名而義之甚輕之情好不
協述先爲會稽以母喪居郗境義之代述止一弔遂
不重造述深爲恨後朝廷徵述一爲揚州刺史義之恥
爲屈下遣使詣朝廷求分會稽爲越州行人失辭大
爲時賢所笑既而內懷愧恨數謂諸子曰吾不減懷祖
而位遇懸邈當由汝等不及想東土義之嘗與同志宴
於父母墓前自誓去榮棄官志林泉遂任性放浪
許高等共脩服食之事遊名山不遠千里 遘字叔
安一名秩丹陽人也家世冠族祖父並爲世外之交遘遺義之書云白山陰南至臨安皆有
金室玉室仙人芝草左元放之徒未得道者皆在
焉義之自爲傳述靈異之跡十卷遘因遠遊名山不
歸改名爲玄字遠遊與妻孫氏書告別令改醮有答

書在婦人集中義之有七子五子知名玄之早亡次
凝之亦工草隸 徽之字子猷性卓犖不羈為大司
馬桓溫參軍溫參軍蚤亡散髮不綜府事又為車騎桓沖
兵曹參軍沖嘗問卿署何曹似是馬曹又問管幾
馬曰不知馬何由知數又問馬比死多少曰未知生焉
知死嘗從沖行值暴雨徽之因下馬排入車中謂沖
曰公豈得獨擅一車時吳中有一家種好竹徽之便
出造竹下諷嘯不顧主人將出主人乃閉門徽之以
此賞之盡歡而去嘗寄空宅中便令種竹指竹曰何
可一日無此君耶時在山陰夜雪初霽月色清朗四
望皓然獨酌酒詠左思招隱詩忽憶戴逵逵時在剡
即命小船詣之經宿方至造門不前而返人問其故
徽之曰本乘興而行興盡而返何必見安道乘興與
尊獻之共讀高士傳獻之賞并丹高潔徽之曰未若
長卿慢世時人皆欽其才而藏其行自黃門侍郎棄
官東歸與獻之俱病篤時術人云人命應終而有生
人樂代者則死者可生矣徽之謂術人曰吾才位不
如弟請以餘年代之術人曰代死者以巳年有餘得
以足亡若爾今君與弟算俱盡何可代也未幾獻之
卒徽之哭慟既而索牀取獻之遺琴彈之又不成
調歎曰嗚呼子敬人琴俱喪因便絕目疾月餘而卒
子楠之字公幹溫位侍中時楠亦為大司馬

而汉涕告訴舉止有異常童謠甚奇之及長善音樂
博綜衆藝司徒王導深器之比冷王戎常呼為小安
豐辟司徒掾始到府通謁導以其有勝會謂曰聞君
能作鴟鴞舞一坐傾想寧有此理否尚俛著衣幘而
舞迫令坐者撫掌擊節尚俯仰有中傍若無人累位
至江夏義陽臨三郡太守時安西將軍庾翼鎮武昌
尚數詣翼諮謀軍事翼呼共射曰卿若破的當以鼓
吹相賞尚應聲中之即以副鼓吹給之尚性清簡至
官悉壞布帳分軍士作襦袴畢轉為安西將軍豫州
刺史鎮壽春進討苻健將張遇於許昌為遇所敗後
以殿最功遷尚書僕射鎮西將軍在壽春接拾樂人
作制石磬以備太樂江表有金石之樂自尚始

月大水有星孛于天船六月慕容皝盡陷河北之地
秋八月宴西將軍謝奕卒　奕字無奕弈超之次子累
位桓溫府司馬溫尚南康公主忌溫其憚之動經
年不入其室奕每以酒逼溫溫逃酒入主門奕遂外
溫舉止更命酒引一直兵共飲謂之曰失一老兵得
一老兵亦何惜也公主謂溫曰君若無狂司馬我何
由得相見

三年春二月涼州城東泥中有火此火沴水之妖也
三月甲辰詔以比年出軍糧運不繼王公已下十三戶
借一人一年助運是歲詔復輔國將軍豫州刺史州
陵侯毛寶本封　寶字玄真榮陽陽武人王敦用為
臨湘令後蘇峻作逆溫嶠以兵千人屬寶寶率所
次于茄子浦時峻送米萬斛租約於江西寶率所
領登岸破之悉獲其米嶠嘉之表為廬江太守時祖
約黨桓宣背約屯於馬頭約使祖煥桓撫攻之寶懸
軍救宣大為煥所破簡中寶髀徹鞍革使人踏鞍找
箭血流滿韉夜奔船所行到先哭戰士將士洗瘡記夜
還救宣至啓煥等引退寶因追破祖約於合肥尋召
還討蘇峻於石頭峻死　衍以蘇
峻城逼轘晃攻之寶登城射殺十數人晃問寶

曰君是毛廬江耶寶曰是晃曰君名壯勇何不出關
寶曰君若健將何不入關晃笑而退賊平以功封州陵
侯庾亮西鎮上明請爲輔國將軍謀北伐上表進寶
豫州刺史宇郫城石季龍遣其子鑒與將軍孟安李
羌等來攻郫城寶求救於亮亮懼不時遣軍城遂陷
左右突圍赴江死者六七千人寶亦溺死詔以寶之
傾敗不加追贈至是始議復之 案毛寶傳初寶在武昌軍人
有於市買得一白龜長四五十
養之漸大放諸江中龜每浮
之乃先所養白龜長五六尺
遂至東岸遠隨寶二子船之
安之船
陳壘最知名

四年春二月鳳將九雛再見于豐城衆鳥隨之百四
月姑臧澤中有火此火亦泠水之妖明年涼王張天
錫殺執政張邕秋七月以軍役繁省用徹隴八月辛
丑朔日有蝕之冬十月天狗流于西南十一月封太弟
昱爲南郡公弟沖爲豐城公子濟爲臨賀公
五年春正月戊戌大赦天下賜鰥寡孤獨米人五斛
二月南陂門馬足陷地得銅鍾一有二四字 案南城門見
建康宮西
東門陳朝陳爲端門南門爲
城閶陽門即吳陽東門也
夏四月大水桓溫使弟豁取許昌
鳳皇見于馮北五月帝不豫丁巳崩于顯陽殿秋七
月戊午葬永平陵在今縣城北十九里營府山之陽
周四十步高二丈六尺 案晉十二帝有十陵元明成泉山陵在鍾
山之陽陰基不起墳康獻安恭五陵在
鍾山之陽亦不起墳唯孝宗一陵在慕府山起墳也
諡曰孝宗廟號孝宗帝年二歲即位立十七年年十九崩
寺在縣東一里南臨大道彭城敬王造彭城寺在今
縣東南三里西大門臨古御街鎮西將軍謝尚造謝
寺今改名興嚴寺即延興寺東隔運瀆與寺東小岸也

哀皇帝

哀帝諱丕字千齡成帝長子咸康八年封爲琅琊王
外平三年除驃騎大將軍五年五月丁巳穆帝崩皇
太后令曰帝奄不救疾亂嗣未建琅琊王丕中興正
統合當儲貳往以幼冲未堪國難故顯宗高讓今義
望情地莫與爲比於是百官備法駕迎琅琊王庚申
即皇帝位大赦天下改封弟東海王奕爲琅琊王秋
八月己卯皇太后褒廣數丈有聲如雷九月戊申立皇
后王氏以左衛將軍何準女也 案何皇后居永安宮 案宮本東晉王朝離宮為宮
在今縣城東北七里近宮東
有蝕之冬十二月加涼州刺史張玄靚爲
大都督隴右諸軍事隴西公
隆和元年春正月壬子朔大赦改元減田稅畝收二斗
一月丙子尊所生妃周氏爲皇太妃三月丙寅朔日
有蝕之夏四月旱詔出御府金帛賑恤貧人五月
癸酉山崩 案五行志晉
孝武太元之末
前燕將慕容垂等舟師救洛口破呂護護退走小
中郎將庾希鄧遐等舟師救洛口破呂護護退走小
壁山崩秋七月丙申中郎將桓沖進次汝南滍水五萬斛
舟津秋七月丙申中郎將桓沖進次汝南滍水五萬斛
以餉洛陽前中軍將軍都督揚豫徐兗青五州諸軍
事揚州刺史都督荊梁二州諸軍事荊州刺史桓溫在于東陽之信安
諡曰哀帝時置僧尼寺三所何皇后
浩字深源陳

郡長平人也父美字洪元為豫章太守都下人士因其致書百餘函美行次枚橋浦皆投之江水中曰沉者自沉浮者洪喬不為致書郵也其性介立如此終於光祿勳浩識度清遠弱冠有美名尤善玄言與叔父嶠俱好老易融與浩談則辭屈若俱勝由是浩為風流談論者所宗或問浩曰將相官而夢尸錢本養生故將得財而夢臧時人以為名言起家累遷司徒左長史除侍中安西軍司並辭疾不起遂屏居墓所十年于時擬之管葛王濛謝尚未廋冰何充相繼卒簡文始綜萬機衛將軍褚裒乃薦浩為揚州刺史浩上疏陳讓因請自三月至七月乃受拜焉時桓溫既滅蜀威勢轉振朝廷憚之故簡文引浩為心膂於是與溫頗相疑忌浩既參朝權擢領川荀羨為義興太守時王羲之與浩情洽密說浩羨令與溫和同浩不從及石季龍死胡中大亂朝廷欲遂蕩平關河進浩為中軍將軍都督揚豫徐兗青五州諸軍事浩既受命以中原為己任上疏北征許洛將發隊馬時咸惡之既而以兗州刺史泰裔等為前鋒師次壽春會秦徒殺大吕關中不和浩猶進

征西大將軍桓溫侍中大司馬都督中外諸軍事錄尚書事假黃鉞秋七月張天錫殺張玄靚自稱大將軍西平公丁酉葬皇太后妃妃姓周氏汝南人選入成帝宮有寵生帝及海西公拜為貴人帝即位詔立為皇太妃儀服同於太后而葬不附陵廟八月有星孛于角亢入于天市九月壬戌大司馬桓溫北伐癸亥皇太子生大赦冬十月甲申立陳留王世子恢為陳留王

二年春二月改左將軍為游擊將軍寵右軍前軍後軍五校三將官癸卯帝親耕藉田三月庚戌朔大閱百人嚴法禁稱為庚戌制帝幼好黃老斷穀服長生藥過分不豫辛未崇德太后臨朝攝政夏四月前燕將李洪侵許昌王師敗於懸瓠桓溫使西中郎袁真鑿陽儀道以通運漕舟師北伐五月以桓溫為揚州刺史錄尚書事詔徵溫入相溫辭不從秋七月丁卯復徵入朝八月溫至赭圻遂城而居之是歲詔移陶官寺於淮水北遂以南岸窯處之地施僧慧力造凡官寺

三年春正月庚申皇后王氏崩后諱穆之太原晉陽人也司徒左長史濛之女初為琅琊王妃王即帝位立為皇后三年崩謚曰靖后無子　濛字仲祖安西司馬詡之子少放縱不為鄉曲所齒晚節克己勵行

有風流姿舉善談論嘗覽鏡自照謂長史王
曰王文開生如此兒邪長史答帽敗自入肆買之還悅
其貌爭遣新帽與劉惔齊名時人以惔方荀奉倩以
濛比衛玠曜殂凡稱風流者舉濛惔爲宗焉簡文爲會
稽王時嘗與孫綽論風流人綽言曰劉惔清蔚
簡令王濛溫潤恬和指溫高爽邁世謝尚清易令達
而濛性和暢與劉惔爲簡文入室之賓遷位司徒
左長史疏求爲東陽不許及濛病乃恨不用之濛聞
之曰人言會稽王昏庸也疾漸篤於燈下轉麈
尾歎曰如此人皆不得四十也年三十九卒臨殯劉
惔以麈柄麾尾置指中曰卿天乙之謝安亦稱美之
拜而卒年二十四時人多可謂有令音也二子倜儻
二月甲午疾篤丙申帝臨于西堂三月葬安平陵在
縣北九里鶏籠山之陽帝同處帝年二十二即位
立四年年二十五崩之哀帝帝雖即尊位而政不由己
軍事權於桓溫機務在於會稽王不得自由故與
寧童謠云雖復寧轉復無聊生
案帝時置一寺興寧二年僧慧力造瓦官寺在今縣
東南三里半井岡東偏也

廢帝諱奕字延世哀帝之母弟咸康八年封東海王
穆帝升平四年拜車騎將軍五年改封琅琊王興寧
三年二月哀帝崩無嗣皇太后詔曰琅琊王明德茂
親屬當儲副於是百官奉迎於第丁酉即皇帝位大
赦天下二月前燕慕容恪攻陷洛陽秋七月己酉改
封會稽王昱爲琅琊王以昱子昌明爲會稽王壬子
立皇后庾氏冬十月梁州刺史司馬勳反自稱成都
王桓溫伐之江夏相朱序討平之十二月大赦改明年
爲太和元年夏四月旱五月戊寅皇后庾氏崩七月
癸酉葬孝皇后于敬平陵后諱道憐車騎將軍冰之
女初爲東海王妃及即位立爲皇后無子九月曲赦
梁益二州是歲涼州楊穆生松戒曰不改柯易葉禍
者柔脆之本今松生莫上非永久之葉將集危亡之
地（宇五行志北秦天鵠成二之曲）
二年春正月北中郎將庾希有罪亡入海冬十月以
琅琊王昱爲水相見處帝年二十二即位尚書令王述卒　述字懷祖
太原人祖湛少有識度身長七尺八寸龍顙大鼻隱
德人謂之癡父承早卒少孤事母以孝聞安貧守約
不求聞達性沉靜每坐客馳辯異端競起而述處
之恬如也年三十尚未知名人或謂之癡司徒王導
始辟爲中軍參軍既見無他言唯問以在東米價述
但張目不答導曰王掾不癡人何言癡也嘗見導每

發言一坐莫不贊美述正色曰人非桀紂何得每事盡善道子改容謝之累遷會稽內史以母憂去官服闋代郡浩爲揚州刺史初至主簿請諱報曰亡祖先君名播海內遠近所知內諱不出門餘無所諱加中五寺監固讓經年不拜遷尚書令述每要職不爲屢讓至是子坦之諫以爲故事應讓述曰汝爲我不堪邪坦之曰非也但克讓自家美名述曰既云堪何復爲讓人之曰非也但克讓自家美名述曰既云堪何復爲讓人言汝勝我不及也徙護軍將軍領揚州刺史後起之爲相溫長史溫欲爲子求婚於坦之坦之還述大怒遽排下曰汝竟癡置於膝上坦之因言溫奢述父而交壯之雖長大猶抱耶誰可畏溫面以之女也及坦之見溫乃辭他故使人謂曰名父之子不忍無禄屈臨小縣甚不宜爾述答曰足自當止時人未之達也及居州郡清絜絕倫祿賜皆散之親故始爲當時所歎但性急爲異等食鵝子以箸刺之不得便怒擲於地鵝子圓轉不止便下以屐齒踏之不得嚥甚挼內口中嚼而吐之及外重位每以柔克爲用謝平性麤嘗忽述極言罵北述無所應面壁而已居半日平去始復坐人以此稱之是年以老上疏乞骸骨歸丘園詔不許述竟不起卒時年六十六初桓溫平洛陽議欲遷都朝廷憂懼

肝遣侍中止之述曰溫欲虛設聲威朝廷非實也但從之自無所至事果不行子坦之

三年春三月丁巳朔日有蝕之癸亥大赦夏四月癸巳雨雹大風折木冬十二月有神降于鄴自稱湘女聲與人接不見其形

四年夏四月庚戌大司馬桓溫伐前燕秋九月大赦大破燕將傅末波於林渚戊子溫進至枋頭爲燕將慕容軍設伏所敗而還辛丑慕容垂又追敗溫後軍於襄邑冬十月大星西流有聲如雷是月荊州刺史袁眞以壽陽叛十一月桓溫自山陽與琅琊王昱會于途中將謀廢立十二月城廣陵而居之

五年春二月袁眞降秦秦遣太守朱輔立眞子瑾嗣事三月桓溫征瑾屠壽陽秦袁瑾等首因謝奕雷都超四足以雪枋頭之恥爭超答曰此未厭有識之情也公六十之年敗於大舉不建不世之勳未足以鎮悔民望其雖廢立之事溫讓信焉秋七月癸酉朔日有蝕之九月益州妖賊李金根反立李弘爲聖王梓潼太守周虓討平之冬十一月符堅王猛伐慕容暐克鄴有燕地

六年夏四月大赦鰥寡孤獨米人五斛六月京師及丹陽晉陵吳郡吳興臨海並大水冬十一月癸卯桓溫自廣陵還于白石用郗超謀將謁帝因以圖晉立

丁巳諷奏崇德太后己酉太后下令廢帝爲東海王還第供衛一如漢昌邑故事於是百官入太極前殿即日溫使散騎侍郎劉享收帝璽紱帝著白袷單衣步下西堂乘犢車出神獸門群臣拜辭莫不歔欷帝初即位有野雉集于相風時又有童謠云青青御路楊白馬紫纓纏汝非皇太子那得廿露漿帝聞惡之又見桓溫專恣平生爲虜乃召術人虞謙筮之卦成答曰晉室有盤石之固陛下有出宮之象音如其言有三子並馬遷徙之恭於簀門者北至簡文咸安二年正月又降爲海西縣公徙居吳縣西柴里追貶庾氏爲夫人帝安於屈辱以保天年烈宗太元十一年十一月崩于吳時年四十五帝年二十八即位立六年見廢居吳二年初桓溫言不臣之志欲先立功河朔以收時望及枋頭之敗威名頓挫遂潛謀廢立以長威權然憚帝守道恐招時議以宮闈重閱將第易誣乃言帝在藩時風有疾與侍人朱靈寶等參侍內寢而二美人田氏孟氏生三男長欲封樹時人惑之溫上具事奏諷廢帝太后乃出侍戶前視奏數行乃曰侍啓云外有急奏太后乃出侍戶便止索筆答奏云未亡人罪此百我本自疑此至半便止索筆答奏云未亡人罪此百憂感念存沒心焉如割社稷大計義不獲已臨紙悲塞如何可言初溫始呈奏慮太后意異悚動汗流見於顏色及詔令出太喜遂行廢帝爲東海王

簡文帝諱昱字道萬元帝之少子幼而岐嶷孝璞見之謂人曰興晉祚者必此人也及長風神秀徹識量淵深雅好玄言永昌元年封琅琊王食邑萬戶辭不受帝即位又改封琅琊領丞相錄尚書事前後輔穆哀廢三帝及太和末桓溫諷太后廢海西公十一月己酉溫率百官具法駕乘輿迎帝立於朝堂變服著平巾幘單衣東面拜受璽紱即日即皇帝位改元咸安元年庚戌使兼太尉出居中堂分兵屯衛

王睎謀反　睎字道明元帝中子出繼武陵王晞帝之
後太興元年嗣封武陵王穆帝祁運太宰睎與學術
而有武幹爲桓溫所忌及帝即位溫乃表睎蕃帝
命事連表真詔免睎官以王歸蕃既而溫尋又訟新
蔡王晃及與睎連結勢浩及太宰長史庾藉等同謀
收付廷尉奏請誅二王帝對之泣不許溫固執之帝
手詔答溫曰若魯祚靈長公便宜奉行前詔如其大
違丟矣詔避路溫覽之流汗竟色不復敢言帝先
歷宰三世溫素敬憚及帝即位溫欲上事自陳帝引
見對之悲泣溫懼無色及行武陵王等誅不果深恐
帝知而安慰之尋大赦天下以溫爲丞相溫不受辛

酉溫旋白石固上箋桓妣薨經霜益茂蕭柳常實
益次儀儀停一年之運辛卯詔京師有經
年三月不退尚書右丞顧悅之上表請詔復勢浩本
官　悅之宇君叔晉陵無錫人與帝同歲而頭早白
帝問其故悅之對曰桓之姿經霜益茂蕭柳常實
望秋先零帝悅抗表詔浩疏奏詔溫復本官位尚書
右丞卒子　凱之字長豫每食自尾至本或問其故曰漸
漬古今嘗好食甘蔗漸入佳境曾爲桓仲堪鎮南府參軍將下都給布帆至
岐江遇風舶破遺仲堪書曰地名破家真從破家中
出行人平安布帆無恙爲人好隱桓玄寧以伯業
之曰此蟬所翳葉也取以自蔽人不見己此之謂矣
及玄造之將葉鄣身玄試之蟬已也故俗傳凱之有三絕畫絕文絕癡絕

葬高平陵在今鄒城東北十五里鍾山之陽不起墳
帝年五十二即位立一年丙寅十三益曰簡文皇帝
廟號太宗帝少善容止留心墳籍不以居處爲意疑
塵滿席湛如也嘗與桓溫及武陵王晞同載遊於板
橋溫遽令鳴鼓吹角車騎衆欲觀其所爲晞大恐
求下車帝安然無懼色溫田此伏服及溫仗文武二
任而立帝代海西公帝雖處尊位常憂廢黜先是梵
惑守太微帝以爲海西及帝登阼梵惑又守太微帝
甚惡之時書書郎郗超在直帝乃引入問曰命之脩
短分所不計故當無近日事耶超曰大運所在直近日事耶超曰大運所在臣
方內臣社稷分也帝之事旦以百口保之及
超請詣其父帝曰五[illegible]公區宇遂至於此由吾不
能以道庇衛林數之深言不能論因詠庾闡詩云志
士痛朝危忠臣安主辱下沿徹然帝雖神識恬
暢而無濟世大略諮安石桓溫安石稱爲憲帝之流支遁嘗言
曰會稽有遠體而無遠神謝靈運迹其行事亦以爲
被獻之量也

寧簡文即位自立僧寺令殿

建康實錄卷第八

建康實錄卷第十

烈宗孝武皇帝

孝武皇帝諱曜字昌明太宗第三子也初太宗見識
古譽祚盡昌明及帝在孕太后夢神人曰汝生子
男必昌明爲字及產東方始明因名之太宗後聞悟
乃泣曰昌明在簡耶興寧三年封會稽王咸安二年
秋七月己未立爲皇太子是日太宗崩太子即皇帝
位九月甲寅追尊皇妣王氏爲順皇后后諱簡姬太
原人父遐字柏子少以華族仕王光祿太元追贈特
進后初爲會稽王妃生子道生以穆帝永和四年冬十一月妖賊彭城盧悚
于矢意但欲取王冕道生以代之冕道生所在賜給
白廣莫門入聚於庭詐云海西公遣其將軍毛安之
討平是歲三吳大旱人多饑餓詔所在賑給
寧康元年春正月己丑朔大赦改元戊申月掩心大
星二月大司馬桓溫來朝有篡奪之志賴兵衛亭欲
誅執政而廢帝召侍中王坦之吏部尚書謝安石將
害之坦之恐將欲出奔安止之曰晉祚存亡在此
一行君何所之既免溫坦之前大懼舍恒倒執手板
流汗而已安石後至從容謂溫曰安
聞諸侯有道守在四方明公何須深設後備使人溫笑曰
不能不爾遂却兵獻語移日而罷丁亥溫拜高陵寫

第五星占以大臣之喪三月丙午月犯南斗
格等四航舫
死七癸丑詔除丹陽竹
三月丙午月犯南斗
督中外諸軍事徐兗二州刺史南郡公加
軍徐兗二州刺史南郡公加
子譙人漢五
温太真見之曰此兒吉奇明帝及聞其
真英物也
七星文眼如紫石
公主拜駙馬都
陛下不以常婚
七年出鎮江乘
元年出都督
永和二年西伐
已此常山蛇勢也
遂江陵進位征
州刺史仗其北
浩懼為通奏請騶虞幡住温軍中時簡文作相為書
温言社稷計温遂軍拜表陳讓前後三
讓不受及浩北伐敗於洛陽
歸於温遂統步騎四萬發江陵水軍自襄陽入均口
至南鄉步自淅川以征關中大破僕射秦進軍灞上百
姓皆持牛酒迎温於路耆老咸相泣曰不圖今日復
見官軍初温恃秦輒取以為軍資及入關而符健盡
反麥苗野無可收軍糧不繼布還進位大都督委任
又北伐經金城見少貧
一門悉然歎曰樹猶如此人何以
渡江而長驅大破姚襄於伊水引軍入洛修謁
曰後將易吾姓及長安有謀
七星文眼不受又加
公主拜駙馬都
陛下不以常婚
七年出鎮江乘
元年出都督
永和二年西伐
已此常山蛇勢也
遂江陵進位征
州刺史仗其北
浩懼為通奏請騶虞幡住温軍中時簡文作相為書
温言社稷計温遂軍拜表陳讓前後三
讓不受及浩北伐敗於洛陽
歸於温遂統步騎四萬發江陵水軍自襄陽入均口
至南鄉步自淅川以征關中大破僕射秦進軍灞上百
姓皆持牛酒迎温於路耆老咸相泣曰不圖今日復
見官軍初温恃秦輒取以為軍資及入關而符健盡
反麥苗野無可收軍糧不繼布還進位大都督委任
又北伐經金城見少貧
一門悉然歎曰樹猶如此人何以
渡江而長驅大破姚襄於伊水引軍入洛修謁
曰後將易吾姓及長安有謀
七星文眼不受又加
公主拜駙馬都
陛下不以常婚
七年出鎮江乘
元年出都督
永和二年西伐
已此常山蛇勢也
遂江陵進位征
州刺史仗其北
浩懼為通奏請騶虞幡住温軍中時簡文作相為書
温言社稷計温遂軍拜表陳讓前後三
讓不受及浩北伐敗於洛陽
歸於温遂統步騎四萬發江陵水軍自襄陽入均口
至南鄉步自淅川以征關中大破僕射秦進軍灞上百
姓皆持牛酒迎温於路耆老咸相泣曰不圖今日復
見官軍初温恃秦輒取以為軍資及入關而符健盡
反麥苗野無可收軍糧不繼布還進位大都督委任
又北伐經金城見少貧
一門悉然歎曰樹猶如此人何以
渡江而長驅大破姚襄於伊水引軍入洛修謁
曰後將易吾姓及長安有謀
七星文眼不受又加
公主拜駙馬都
陛下不以常婚
七年出鎮江乘
元年出都督
永和二年西伐
已此常山蛇勢也
遂江陵進位征
州刺史仗其北
浩懼為通奏請騶虞幡住温軍中時簡文作相為書
温言社稷計温遂軍拜表陳讓前後三
讓不受及浩北伐敗於洛陽
歸於温遂統步騎四萬發江陵水軍自襄陽入均口
至南鄉步自淅川以征關中大破僕射秦進軍灞上百
姓皆持牛酒迎温於路耆老咸相泣曰不圖今日復
見官軍初温恃秦輒取以為軍資及入關而符健盡
反麥苗野無可收軍糧不繼布還進位大都督委任
又北伐經金城見少貧
一門悉然歎曰樹猶如此人何以
渡江而長驅大破姚襄於伊水引軍入洛修謁

尼曰君若作天子亦當如是曾經行王敦墓望石可人可人其心跡若是太和四年又北伐爲燕將慕容垂追敗死者過半甚恥之引歸表罪表真容怒以壽春叛明年平壽春愠形於色桓溫薨郗超謀勸廢立以益其威溫從其計乃詣闕誣廢海西公而立太宗多行殺戮威勢翕赫侍中謝安見而遥拜曰安石何事乃爾安曰未有君拜於前自揖於後既還姑孰帝使侍中王坦之詔以溫輔少主同諸葛亮王導故事溫忘在篡奪望安簡文臨終禪位於己不爾便爲周公安石固請溫乃流涕而反所望憤怨與帝中書曰遺詔使吾依武侯王公故事

爾及帝即位使謝安徵之入朝赴山陵既至新亭盛氣召侍日將移晷不果因拜陵感疾歸姑孰病甚諷朝廷加九錫而薨時年六十二詔依霍光故事有六子少子玄嗣

玄字叔度及桓石民並以豪爽知名玄尚南郡公主累遷侍中左衛將軍與人爭風格尤非時俗之譏識者以此見焉爲上黨太守卒

子敬弘敬弘字茂遠有以北王號者亦敦儒教頗尚刑名學著莊論以荀卿稱莊子散於天而不知人楊雄言莊周放蕩而不法何晏去禮高莊駈放至虛而不周乎時變引二論之說以爲理當簡文即位朝事委之帝臨崩受遺詔及桓溫薨桓之與謝安共輔幼主遷中書令都督徐兗青三州諸軍事北中郎將徐兗二州

九月復置元禄勳大司農少府等官冬十月西平公張天錫貢方物是歲郡州陵女唐氏漸化爲丈夫

二年春正月北中郎徐兗二州刺史彗星見于氐夏五月壬戌皇太后詔三吳義興

丙戌八月壬子崇德太后臨朝攝政

史鎮廣陵時謝安石好聲律暮功之悕不解鼓樂頗
以成俗坦之遺書苦諫之往反數四安終與沙門竺法師甚厚
每共論幽明報應更
忽來云貧道已死
潛神明爾言訖不見
沖書言不及私甚多
愉國寶忧
一等冬十月癸酉
堂祠孔子以顏回
太元元年春正月
后歸政甲辰大赦改
了記達平等四陵
刑大赦天下秋九月符堅將苟萇收
盡有涼州之地乙巳除度田收租之制王公已下口稅
米三斛蠲在役之身冬十月後滙北流人於淮南十
一月己巳朔日有蝕之詔太官徹膳是歲給事中散
騎常侍護軍長史許穆卒穆字思玄一名謐祖尚
父副穆少知名簡文在藩為世子之交起家為太學
博士累遷位散騎常侍護軍長史雖居蠭冕心在道
德以事而兄遠遊嘉遁不返遂表陳榮太守不奪其志
許穆乃宅於茅山與楊羲過談靈奧子降王札所授
為上清真人年七十二解骨遷世
七月博通群籍善言玄理為上清真人年七十二解骨遷世
結大復十六年
職故帝自也
長史許穆
是也穆子
九有一山名
節山東北又
記真誥士
二年春二月詔
兒基風節不
沖書言不及私甚多之事
二字或武陵人
引為主簿
兵入石頭帝使
哭顏甚慟而毛敬惟其有操守而問之所以哭曰向
哭伯仁情不得已哀怒曰伯仁長者君之親友在朝雖無
汝復何為者哉既曰伯仁長者之親友在朝雖無
譽謂亦非阿黨而救後加之極刑所以傷其死因勃
然數數曰兄抗旌把順殺戮忠良謀圖不軌禍乃及門
戶而音辭慷慨聲淚俱下數大怒厲聲曰兩狂悖乃
可至此為吾不能殺汝耶時王導在坐為之懼勸帝
曰有腳疾已來見天子尚欲一不拜跪此復何謝敬曰
腳痛敬若頭痛粥自若殊無懼容後敬議舉兵

向京師彬切諫敢變色曰左右收彬彬正色曰忍若
歲害兄令又殺弟耶 告環反太平御覽作元嘉時事 敬子遷至尚
書右僕射先之年二十餘歲皓白時人謂之 白氏
起家為東海王文學時從伯導謂曰選官欲以屈為
尚書郎汝幸可作諸王佐耶彪之曰位之多少既不
足計自當任之於時至於超遷是所不願復累遷進
位侍中吏部尚書時簡文執政當南郊訪彪之應有
故事彪之答云中興已來郊祀往往有故愚意謂此時尚宜
以何者無不達其意將謂郊祀必故至此時尚宜
之輩復生心於徼倖矣帝遂從之時太尉桓溫欲北
伐轑下武昌人情懼
退彪之議且當靜以待之語桓王作書示以威聲
詰問史大事正自難頃日來欲使人問朝廷或欲徙揚州刺史殷浩引身告
得了溫亦奉帝旨不進既而長安人書信兒梁安等
詐云殷浩徵符促請兵應接會殷浩出鎮壽陽便進
據洛營彪之上疏弱兒梁安等容有詐偽浩未宜輕
進尋而弱兒果詐姚襄反叛浩大敗退帝笑謂彪之
曰果如卿言卿自頃已來謀猷遠策除尚書僕射出
為會稽內史居郡八年豪右斂迹亡戶歸者三萬餘
口桓溫下至姑孰坐免彪之去郡頃之召為僕射及
溫將廢海西公百僚震慄溫亦色動先知所為彪之
知溫不臣迹已著理未可奪乃謂溫曰公阿衡宰
輔安與大匠毛安人史意殷定
皆仰投玄象躡登宸極
子越之臨之
三年春正月尚書僕射謝安石以宮室朽壞啓作新
宮詔權制宮會稽正第二月始工內外日役六千人

并新制置省閣堂宇名署時政(今上)[乙]太極殿欠一梁乃有梅木流至石頭津津主啓聞取用之因表其花於梁上上以表瑞焉又起朱雀門重樓皆綵飾漆井門開三道上重名朱雀觀下門上有兩銅雀懸相上刻(宋開創漢魏舊制門有名朱雀門者為御道)[丙]永樂橋朱雀橋亦名大航橋也)夏六月癸酉守羽林郎(三國魏晉南北朝皆置羽林郎掌宿衛侍從)[丁]別宮成內外殿宇大小三千五百間(宋孝武帝大明元年改揚州為郡置揚州刺史治建康)辛巳帝居新宮乙酉老人星見于南方八月氐賊韋鍾入漢中

四年春正月丙子詔建平等七陵二月戊午僞秦符堅使其子丕攻陷(南史路出朱雀門東第二重門東西相去六里名為御道)[戊]襄陽執我南中郎將梁州刺史朱序(序字次倫)[己]序三月大疫壬戌詔以(宋孝武帝大明元年改揚州為郡置揚州刺史治建康)[庚]彼寇侵擾百姓多困其詔御所供事從儉約九卿仁恕為政務在減半凡諸役自非軍國事要皆宜停省以周時務夏五月符堅頻寇郡縣六月大旱戊子征虜將軍兗州刺史謝玄討秦將句難彭超於君川大破之餘黨退走秋八月乙未暴風揚沙走石冬十二月己酉朔日有蝕之

五年夏四月大旱赦五歲刑己卯(宋孝武帝大明元年改揚州為郡置揚州刺史治建康)[辛]下六月甲寅衆舍章殿四柱并殺內侍二人甲子以比歲荒儉大赦天下自太元三年已前通租宿債皆蠲除之(宋孝武帝大明元年改揚州為郡置揚州刺史治建康)[壬]孫老不能自存者賜米五斛八月太常韓伯卒(伯字康伯潁川人母殷浩姊賢明有行伯早孤少酷家貧年數歲母為作孺子今康伯捉熨斗謂曰且著爭為波作袴伯曰已足不復煩母母問其故答曰如火在熨斗中而柄亦熱今既著孺皆當暖也母異之及長好學清潔注周易下繫問郡庾闡曰之曰思理倫和我敬韓康伯志力彊正吾愧三丈庾累遷位至吏部尚書改授大常卒時年四十九)九月癸未皇后王氏崩冬十一月乙酉葬定皇后于隆平陵(后諱法慧太原晉陽人也)[癸]收清望石之姪父蕤(蕤子恭弱冠見僕射謝安安深敬重之因留納焉后乃(宋孝武帝大明元年改揚州為郡置揚州刺史治建康)[甲]追益安帝(追納焉后性嗜酒婦常深患之乃召諸婦於東堂具設后過令加飲故意先醉后於是少飲頓至二十一崩在位五年)[乙]追字叔仁司徒長史濬之子累遷尚書吏部郎性平和不拘寒素每一官缺求者十輩(益無所是非連狀白之某人有地某人有宅某人有親戚某人有舊各十輩)[丙]益無所存進達各隨其方故不得者無怨焉出為吳興太守屬郡荒人飢輒開倉賑邸而後表聞罪性亦嗜酒定后立遷五兵尚書本州大中正封建昌侯(益固辭不受乃授都督京口諸軍事左將軍徐州刺史假節鎮于京口後為都督浙江東五郡鎮軍將軍會稽內史卒)[丁]卒五十五次子恭恭弟爽嘗與會稽王道子飲道子醉呼爽為小子(爽門

亡祖長史與簡文皇帝為布衣之交亡姑姊亦僑二
宮何小子之有道子衛之及兄恭敗回被誅
六年春正月帝初奉佛法立精舍於殿內引諸沙門
居之丁酉初置督運御史官員六月己巳詔改制度
減煩費損吏士員七百人秋九月辛未衛將軍謝安
石習水軍於石頭冬十月乙卯有奔星東南經翼軫
聲如雷星說曰星墜相近曰流墜而去曰奔十一月襄城太守桓石虔大破
符堅將閻震梁成於音陵生擒震斬首七千餘級俘
獲萬人無慶禾天下大飢
七年秋八月梁喜等五國遣使來貢方物冬十一月太
白晝見在斗是歲桓溫太守周虓卒於秦之太原
虓字孟威汝南安人鎮西將軍撫之曾孫少有節操
案遷梓潼太守寧康初前秦符堅使揚安寇梓潼虓
固守治城遣步騎數千送母妻從漢水將投江陵為
堅將朱彤邀而獲之虓遂降于安送虓于符堅堅欲
以為尚書郎虓曰蒙國厚恩以至今日但老母見獲
失節於此母子獲全秦之惠也雖公侯之貴不以為
榮況郎任乎堅乃止自是每入見堅輒箕踞而坐呼
之為氐賊堅不悅屢元曾威儀甚整與虓來謂曰晉
家元會何如此虓攘袂厲聲曰戎狄集聚陸晁猶大羊
相群何敢比天子乃使吾光征西域堅自出餞之戎
士二十萬旌旗數百里又問虓曰朕衆力何如虓曰

戎夷已來未之有也堅大笑以虓不避屢要請除之堅
待之彌厚太元三年虓母終既殯棄官歸至漢中
堅得之與符荷謀襲堅事泄引虓訊之虓曰昔漸離
豫讓燕晉之微且猶漆身吞炭不忘忠節況虓世荷
晉恩豈敢忘志也乃為晉日死為晉鬼復何問焉有司
以法之堅曰殺之適成其名乃捶一百徙于太原後
堅復陷順陽魏興二守皆不撓堅數曰周亞夫不屈於前丁奇遠禦心於後
忠臣也虓音痛率信至誠堅之追賜益州刺史是歲三月矣
二十六年夏秦沿以為鎮遠將軍
八年春二月癸亥秦王堅寇壽陽
水平地五丈夏四月甲子太白晝見在參秋九月僞
秦符堅大舉兵自來寇號百萬九月詔司徒琅琊
王遹十錄尚書六條事以衛將軍謝安石為征討大
都督安乃假弟石為都督冠軍將軍謝玄為前鋒
元帥西中郎將桓伊輔國將軍謝琰等總戎八萬拒
秦軍於淮南冬十月符堅至壽春遣梁成王顗慕容暐等別
屯洛澗玄既度江使騰揚將軍廣陵相劉牢之領銳
卒五千直指洛澗大破秦軍斬梁成及弟雲生擒

王顯慕容屈等棄益收軍實甲戊大軍遣壽春初秦之
入也謝安先遣龍驤將軍胡彬援壽春聞壽春陷彬
彬素無路絕乃使人間行送書於石等言今賊盛擾盡
恐不見大軍秦人邏遮得之馳白堅云晉懼恐謝石
等速宜速進軍堅大悅自項城率軍輕騎八萬無鎧起
壽春勃軍人有言吾至者拔其舌而殺之既至登壽春
城壁見晉軍衆整齊又看八公山草木皆類人形顧謂
弟融曰此乃勁敵何謂少乎憮然有懼色乃使朱序來
說謝石云廣據兵威欲會際之宇至密謂石等曰今
符堅已入壽春若其至者我無以禦之可及其未會擊
之可得志石與玄
玄致進泝北堅
謂融曰若遂涉
稍却令將士得
乎融衆不許使
十萬向水逼而殺之融遂麾軍退衆因亂不能止玄
與和伊等涉肥水鼓譟
符融堅中流矢永安
泥水為之不流堅與數騎
沙羽王師至草行露宿飢凍死者十七八獲堅乘輿雲母
車張服器械軍資山積損牛馬驢十餘萬而歸序張天
詔俱奔歸冬十一月庚申詔衛將軍謝安勞旋師于金
城壬午大陳留王世子靈誕為陳留王丁未拜朱序
為龍驤將軍以張天錫為員外散騎常侍十一月以
楊亮路絕乃使人間行送書於石等言今賊盛擾盡
恐不見大軍秦人邏遮得之馳白堅云晉懼恐謝石
等速宜速進軍堅大悅自項城率軍輕騎八萬無鎧起
公楊世奔還隴右遣使稱藩詔諸諸將分令進取
九年春正月辛亥謁建平等四陵是月劉牢之克譙
城車騎將軍桓沖拔上庸魏興新城三郡二月辛巳
使持節都督荊江梁寧益交廣七州諸軍事車騎將
軍荊州刺史桓沖卒沖字幼子大司馬溫弟也有
武幹溫甚異之初父亡後兄弟並少家貧母患須羊
以解無由得之溫乃以沖嘗為參軍二州刺史代溫東政
曰幸為養官德郎
史厚報之溫亡後代鎮姑孰二州刺史代溫東政
計其不拒寇苦諫桓超亦深言之沖不納卒之淡然無
以為恨忠言嘉謀恒盡心力專都督荊江梁寧益交
廣七州諸軍事荊州刺史將之鎮武帝餞於西堂賜
錢五十萬酒三百四十石牛五十頭犒賜文武祖道
謝安自送至溧洲沖遂東務鎮上明時符堅舉國內
役沖深以為根本之慮也以兵三千來赴京師謝安
謂三千人不足為損益外示閑暇固不聽下遣報朝
廷處分已定兵革無闕宜以防西蕃冲聞謂左右曰

謝安有廊廟之用無經遠
祖矣俄聞破秦軍內懌素
性儉素而謙虛愛士嘗浴妻送新衣沈大奴竊令著
去妻復送之曰衣不經新何緣得故沈笑而服之存
荊州命廙士南陽劉驎之為長史驎之不屈親自往
迎之禮甚恭逸人劉驎之住在南平陽坡村沖將造
之值驎之在樹採桑沖遣通驎之驎之曰使君忘其
陋賤猥賜光臨請先詣家君沖因語其父父令驎之
於內取濁酒菜菹沖令人代驎之斟酌其父辭曰若
使官人非野民之意沖為盡數而去驎之宦號熊將
息以身而其實民感焉遠村有一獨還病死鄰
人曰汝當助我哭汝唯有劉氏父子之往看自為治棺殯
之作中張玄素記玄陽逸符見一人持生魚
半籠來造舫寄此魚及雉舟取之問姓名即驎之也
玄素聞其名甚禮重驎之後能助返喪留焉又辟
廙士長沙鄧粲為別駕備禮盡來粲感其好賢乃起
應命及臨卒言不及私唯與謝安書云妙靈霍霍貴尚
小亡兄寄託不終以此為恨論者益嘉之及喪下江
陵女臨江號送有七子粲普書誡諭脩崇弘義怡
七八三月進衛將軍謝安為太保符堅將姚萇背堅
於北地自號秦王夏四月己卯增置太學生一百人
封張天錫為西平公使竟陵太守趙統取襄陽克之
六月癸丑崇德太后褚氏崩后諱蒜子河南陽翟人
征北大將軍開府儀同三司徐州刺史鄄鄉侯哀女
少明德有器檢康帝即位立為皇后穆帝即位尊后
曰皇太后帝幼沖未親國政臨軒上表請后臨朝稱
制及帝冠二歸政居崇德宮成公攸戴力輔翼以庄
不建哀帝海西之世太后復臨朝攝政及簡文即位尊為崇德太后及帝崩孝武寧即位幼沖相
崩在位二十一年凡三臨朝攝政事初康帝建元二年
十月簡將軍管安等從海道之尋陽又在足三天下之
世矣之意秉心貞正 康帝崩家后臨朝攝政事初康帝建元二年
[illegible]此其時也七月戊戌
[illegible]有司收[illegible]
[illegible]有司收[illegible]
[illegible]有司收[illegible]

春秋超既與桓溫善而溫有不臣之心情深惡以誡超
超臨亡謂門人曰吾有與桓書疏草一箱本欲焚之恐
大人年尊必悲傷為敝敗我死後若大殮眠食可盡此箱
書及卒隔累悲慟疾門人呈此書皆是與桓溫謝
事大怒遂焚之曰小子死想晚矣初王獻之兄弟自超
禾亡且情常躡履問訊其家脩舅之禮及超死後見
惜急慢寂而候命席便遷延辭避情甚不平歎曰使
嘉賓不死鼠子敢爾耶九月甲午加太保謝安為大都
督楊州江荊司豫徐兗青冀幽并梁益雍涼十五州諸
軍事冬十月辛亥朝日有食之己丑以右衛將軍騎
常侍領中書侍郎東平郗上表議立明堂辟雍宜
繫郗字彥威襄陽人宗族富盛世為鄉豪鑒高爽少博
學洽聞以文筆稱桓溫為荊州刺史辟為從事累遷
西曹主簿累位遷滎陽太守以尺牘稱古既罷郡與
相祕書曰吾以去五月三日來達襄陽每定省舅家彷
徉北門入西望隆中想卧龍之吟東眺白沙思鳳雛之
北臨樊墟存鄧老之高南眷城邑懷羊公之風縱目
檀溪念崔徐之友徘徊魚梁追二德之遠未嘗不徘徊
移日惆悵極夕時有桑門釋道安與鑒齒初相見道
安曰彌天釋道安鑒齒曰四海習鑿齒時人以為佳
對時桓溫覬覦非望鑒齒在郡著漢晉春秋以裁正
之起漢光武終於晉愍帝凡五十四卷以為三國之時
蜀以宗室為王魏武雖受漢禪晉尚為篡逆至文帝
平蜀乃為漢亡而晉始興焉引世祖承炎興而為禪授
明天心不可以勢力彊也鑿齒又著論多所發明
卷及苻堅陷襄陽與道安俱獲於秦秦主與語大悅
賜遺甚厚又以其寇逆疾與征鎮書曰昔晉氏平吳利
在二陸今破漢南獲士裁一人有半爾後苻堅敗歸
襄陽襄邑反正朝廷欲徵鑿齒使與國史未行會卒
臨終上疏并寫所著論一篇陳自超維於漢不應以
私後為三恪子辭彊求學有父風位至西騎從事中郎

率衆救秦帝自行西池宿安群旦餞安賦詩者五十八
人案晉志西池在吳宣明太子孫登所
加脩之名秦武士於池內習水事為太子西苑今池內猶有基趾
甲子安發自石頭五月戊辰入長安秋七月老人星見大
星并涓皆竭太官共膳皆資天泉池八月丁酉使持
節侍中中書監大都督揚荊等十五州諸軍事衛將
軍太保謝安薨　安字安石鎮西將軍尚從弟父裒
太常卿安年四歲時相棊見而歎曰此兒風神秀徹不
減王東海及總角神識沈敏風韻調暢善行書時流貴
詣王濛清言良久安既去濛十餘日復還客忘問濛曰
此客亹亹為來逼人王事亦深鄙之由是少有重名
初辟司徒府除佐著作郎並以疾辭寓居會稽與王
羲之許玄度支遁等游放山水入則絲竹陳前出則漁弋山水
屬文揚州刺史庾冰以安有重名必欲致之累徵為
尚書郎不起後吏部尚書范汪薦安為吏部尚書以
書距絕之有司奏安被召累年不至禁錮終身遂棲
遲東土每往臨安山中坐石室臨清谷悠然歎曰此
亦伯夷何遠嘗與孫綽等泛海風起浪湧諸人並懼
安吟嘯自若舟人以安為悅猶去不止安徐曰如此
將何歸耶舟人承言即回衆咸服其鎮靜安雖放情
丘壑然每遊賞必以妓從時安為西中郎將
總藩任之重安雖處衡門其名猶出万之右朝廷欲

事安義存輔導雖會稽王道子亦頗弘恕尚書僕射代王坦之執中文武用命不存小察弘以大理人百比之王導而文雅過之每與王羲之登治城悠然遐想有高世之志羲之曰夏禹勤王手足胼胝文王昃食日不暇給今四郊多壘宜忘自効而虛談廢務深文妨要恐非尚今所宜安曰秦任商鞅二世而亡豈清言致患領揚州刺史及帝親臨政遷中書監驃騎將軍錄尚謙不拜復加侍中都督揚豫徐兗青五州鎮州之燕國諸軍事太元八年秦符堅率衆號百萬次于淮肥京師震恐加安征討大都督立入問計安夷然無懼色答曰已別有旨既而寇寂然玄不敢復言乃令張玄重請安乃命駕出土山墅宴親朋畢集方留玄圍棊賭別墅安常棊劣於玄是日有懽心便不勝安顧外生羊曇曰以墅乞汝(城自興業寺過青溪東二里)安遊陳至夜方還府內遽明指授將帥各當其任玄等既破秦軍有驛書至時安方對客圍棊看書既竟便攜放牀上了無喜色基如故客問之徐

答曰小兒輩已破賊既罷還回過戶限心喜甚不覺屐齒之折以總統功進拜太保既破符堅方欲混一文軌上疏求自北征乃進都督荊揚等十五州諸軍事加黃鉞其奉官悉如故性好音樂自勞方喪遂十年不聽又登台輔兼喪不廢樂寇敵境遺書繼至安鎮以和靜御以長策德政優行又於土山營墅樓館植林竹甚盛每鵬中外子姪往來遊集餚饌日費百金世頗以此譏之安殊不屑意常疑劉牢之既不可獨任又知王味之不宜專城宜之既以亂終而牢之亦以貪敗由是識者服其知人後會稽王道子專權頗相扇(今上安)遂出鎮廣陵之步丘築壘曰新城而避之安雖受朝寄然東山之志始末不渝故須經略海內而辭不獲命及薨朝野咸相慶賀志遂遊放篤上疏請量具放葬事詔遣侍中都督遽還都開當與入西州門自以本志不遂因悵然謂所親曰昔桓溫在時吾常懼不全忽蒙乘溫輿行十六里者止今十六年矣白鶴主酉今太歲在酉吾病殆不起乎乃上疏遜位詔遣侍中尚書僉言宜許安發石頭金鼓忽破又語未嘗謬而忽一誤衆惟異之尋薨時年六十六詔贈太傅諡曰文靖

陽內潘朝廷後會罷遂反黎陽元弘騶物士自以威
分失所上疏送節盡求解所職詔慰勞入直門下
除以宋序代鎮彭城尋疾篤苦上表乞還詔給
許一人療疾玄奉詔便還病久不差上疏乞解
授散騎常侍左將軍會稽內史遭疾之郡卒時年四
十六子瑗嗣 瑗字仲璋文秀有父風歷位侍中
給事黃門郎左衛將軍出為南蠻校尉荊州刺史
改名亞於左時人稱其風儀 十四年春正月降
一皆散還男女自相配匹賜百日廩 廩給也
乞食山之表為江左第一有蔡邕柯亭之地矣立一部以居之
三徵之辭及京師淡舟於岸
魏將軍到溪之詩郭城故賊劉協於宣平之二月
偽秦將王先帶三千人自東門入
張道反太山太
遣冠軍陽執太守張宣十六月
冬東莞不七月旱甲申會稽宣陽門柱災冬十月己
巳雨木冰
十五年春正月征
月乙酉朔地震
秋七月壬申有星
白長十餘丈至後月戊戌入紫微乃滅八月己巳京
師地震冬十月朱序劉牢之等大破羣逆於青塘
援來降

十六年春正月詔徐廣校祕閣四部書見籍九三萬六
千卷壬辰幽崩于東極東堂太極東堂也 第太廟秋
九月新廟成及帝即位謚曰大孝帝 帝即位謚曰大孝帝
孝暢帝入太陽門內為昌樂門內為昌樂門內為昌樂門內為昌樂門
地下 謚史闕 始建東西二十八南北大六丈 十八丈
新作朱雀門十一月江州刺史譙王恢有罪徙新安
伊宇叔夏譙國銍人父皇侍中長社侯仍有武幹起
家累遷建威將軍歷陽太守建都督豫州諸軍事西
中郎將豫州刺史與謝玄等俱破苻堅於肥水以功
封永脩侯伊性謙素雖有大功而終始下晉善音樂
盡一時之妙為江左第一有蔡邕柯亭之笛常自吹之
三徵之辭及京師淡舟於岸 淡舟於溪素不與邑相識伊於岸
邊聞之嘆曰此必邕笛也徵之便令人邀
之名便下車謂胡牀未坐 伊時已著履未脫徵
主不交一言時上嘗酒司馬道子專政昏亂謝安安
壻王國寶諂媚於道子安忌之為人每抑制之國寶
譖安稱行於主相之間以安功名盛極而 會日之婚
隙遂成帝時召伊飲宴安侍坐帝命伊吹笛即為一
弄乃放笛去良久笛分乃下又笛然自足以韻合歌
管請以箏歌并請一吹笛人帝善其調達乃勑御妓
奏笛伊又去御床人於良久必自不合良有一奴善相
便串帝彌賞其放率乃許召之奴既吹笛伊便指

而歌怨詩曰爲君既不易爲臣良獨難忠信事不顯
乃有見疑患周旦佐文武金縢功不刊雅心輔王政
二叔反流言聲實相因緣鴟梟破斧柯豳人以爲新
席而就之將其順天命東夷賤曰使君於此不凡帝甚有媿色和
沖幸後代沖爲都督荆江十郡豫州四郡諸軍事江
州刺史將軍如故假節在任數年徵拜護軍將軍辛
官贈右將軍加散騎常侍誄曰烈臨死爲表上馬具
裝一日具步鎧五百領詔嘉其忠誠深以傷悼子嘉之
知子心也朔太救除通租宿債晉文六月癸
十一年春正月癸酉朔太白晝見八
月辛未有星孛于太白書見八月辛未有星孛于太白
宣太后秋八月己巳葬崇訓皇后于峻陽永入石碑以表墓太后臨永入石碑以表墓太后臨
九月除南郡公桓玄義興太守冬十一月癸酉以黄
門侍郎殷仲堪爲都督荆益梁三州諸軍事荆州刺
史冬十二月是歲司雍梁秦
四州諸軍事征虜將軍朱序卒序字次倫義陽人
也父蕤荆州刺史序爲名將以征討功拜征虜將軍
太和初遷兗州刺史世爲名將以征討功拜征虜將軍
時符堅遣符丕圍襄陽丕固守不降堅攻之彌
疾篤母韓氏自登城履行壍而北角當先受賊矢

容謂劉隗曰鄭氏二妹卿可爲求佳對使不大悲隗
舉其從子儁娶第三者以小者適潘滔中李氏心自得
門中宗召王裒爲尚書郎以悅后意后生瑯琊王
簡文帝尋陽公主咸和元年薨至是追尊之三月庚
辰朔日有蝕之秋七月太白晝見太微九月有
如粉絮東南行歷七星至昴又十一月魏王拓拔
圭大破慕容垂子寶于柔谷是歲會稽王道子與尚
書王珣連上疏薦會稽侍東宮會達病免
二十一年春正月新作永安宮丁卯大雨雹後燕慕
容垂子寶詗偽位六月吕光僭即天王位於熾煌秋
八月歲星犯哭星九月庚寅夜有星孛于河鼓西北
幻無聊悟爲文之端也時年十歲至晡不臨左右莫
諫荅曰哀至則哭何常之有識者知其不能
滅先帝虽處權已出雅有人主之量既而寓於酒色
召押左右殆爲長夜之飲矣嘗曲宴內殿以手巾便酒
帝召與飲既醉使虎賁扶之幘墮委地不至亂不宜當此時爲知言矣年
惡之夜於華林園蠟燭酒祝之曰長星勸汝一盃酒自
古何有萬歲天子耶太白連年晝見地震水旱爲變
者相屬曾不介意醒日既少而傷無正人竟不能改
時張貴人有寵年幾三十帝戲之曰汝以年當嫁爲

貴人潛怒向久帝酣遂縊暴崩時司馬道子昏惑元
顯專權竟不能推窮其罪帝初爲清
暑友爲楚聲哀楚之儔也俄而帝崩
簡文帝尋陽公主咸和元年薨至是追尊之三月庚
辰朔日有蝕之秋七月太白晝見太微九月有
如粉絮東南行歷七星至昴又十一月魏王拓拔
圭大破慕容垂子寶于柔谷是歲會稽王道子與尚
書王珣連上疏薦會稽侍東宮會達病免
二十一年春正月新作永安宮丁卯大雨雹後燕慕
容垂子寶詗偽位六月吕光僭即天王位於熾煌秋
八月歲星犯哭星九月庚寅夜有星孛于河鼓西北
幻無聊悟爲文之端也時年十歲至晡不臨左右莫
諫荅曰哀至則哭何常之有識者知其不能
滅先帝虽處權已出雅有人主之量既而寓於酒色
召押左右殆爲長夜之飲矣嘗曲宴內殿以手巾便酒
帝召與飲既醉使虎賁扶之幘墮委地不至亂不宜當此時爲知言矣年
惡之夜於華林園蠟燭酒祝之曰長星勸汝一盃酒自
古何有萬歲天子耶太白連年晝見地震水旱爲變
者相屬曾不介意醒日既少而傷無正人竟不能改
時張貴人有寵年幾三十帝戲之曰汝以年當嫁爲

武皇帝廟號烈宗詔曰前史稱不有褒也君何以興
若乃天挺惟神光膺嗣位遹由雲雨曠蕩沉川而
能躍少康一旅之衆所以闡帝圖成湯七十之基所
以興王業靜河海於既溢補穹圓於已綷事異於斯
則不由也簡文以虛白之姿在北如之會政由稻氏
祭非其人大宗安知其衷廿歲吕自
殞于時土境日蹙山北振長河而臨清
洛荊吳戰旅嘯吒成雲名賢間出舊德斯在嗣安可
以鎮雅俗彪之足以正綱紀相沖之風夜玉家謝立
之善料軍事于時上天乃眷彊氏自泯五尺童子振
袂臨江思所以桂茄天山封泥函谷而條網弗垂威
思宇宙道子荒乎朝政國寶棄以小人拜授之榮初
非天旨嘉刑之貸自走權門毒賊年滋愁民歲廣是
以聞人許榮勉書詣闕烈宗嘉其抗直而惡聞迸耳
肆一醉於榮朝乖千籥於長夜雖復昌明表夢安聽

神言而金行頹弛抑亦人事語曰大國之政未陵夷小邦之亂已傾覆也屬符堅百六之秋棄淝水之衆帝號為武不亦優哉

建康實錄卷第九

安皇帝　恭皇帝

安皇帝諱德宗[illegible]宗元十二年八月辛巳立為皇太子二十一年秋九月庚申烈宗崩辛酉太子即位癸亥以司徒會稽王道子為太傅攝政冬十月大雪隆安元年春正月己亥朔帝加元服大赦改元增文武位一等是月太傅歸政二月歲星熒惑皆入羽林甲寅尊皇太后李氏為太皇太后追尊所生陳淑媛為安德皇太后詔歸女松滋奉陽人父廣平昌太守后以美色入宮寵幸生帝及琅琊王德文[illegible]三年戊午立皇后王氏夏四月壬申武元州刺史王恭豫州刺史庾楷等舉兵以討尚書左僕射王國寶為名國寶乃坦之中子少無士操不脩廉隅貪縱無足妓妾珍玩充滿後堂其婦謝安女安當朝惡其傾側每抑而不用國寶自以中興貴胄之族甚怨望從妹既為會稽王道子妃由是與道子遊處而間燮安焉及道子專朝累遷中書令遂持威權扇動內外及弟忱卒乃表自迎母并忱喪詔許之而盤桓不進為御史中丞褚粲所奏國寶懼罪表女子永託為王家婢詣道子告其事道子為言於烈宗故得原國寶性既驕寵舉動不遵法度起齋侔清暑殿烈宗惡其僭修國寶懼復諂於烈宗及帝即位進從祖弟緒為琅琊

內史緒亦佞邪見道子皆惑之倚為心膂共參管朝政威振內外遷尚書左僕射加後將軍悉配東宮兵仗時人咸嫉之時王恭殷仲堪皆以才器各居名藩惡道子與國寶等亂政廢有憂國之言道子亦深忌憚之將謀去其兵未及行而恭撤至以討國寶等為名國寶惶遽不知所為緒說國寶令矯道子命召王珣車胤殺之以除群望因挾主相以討諸侯國寶許之珣車胤既至而未敢害反問計於珣珣勸國寶放兵權以迎恭國寶信之又問於胤胤曰南北同舉而荊州未至若朝廷遣軍恭必城守昔桓溫圍壽陽謝玄乃克若京城未拔而上流奄至君將何以待之國寶懼之不從方入請室請檻車出語諸將佐曰吾已請罪上流奄至君將何以待之國寶懼之不從方入請室請檻車出語諸將佐曰吾已請罪尤懼遂上疏解職詣闕待罪既而悔之詐稱詔讓恭兵乃發罷於國寶中申使徵三尚之收國寶付廷尉殺之并新王紹以謝三恭悅乃罷兵戊子大赦天下

二年春三月龍舟二災秋七月兗州刺史王恭豫州刺史庾楷荊州刺史殷仲堪廣州刺史桓玄南蠻校尉楊佺期等復舉兵反八月丙戌慕容盛僭即皇帝位尽黃龍九月使右將軍謝玹前將軍王珣南討己亥破庾楷于牛渚丙子會稽王道子屯于中堂會稽王世子元顯守石頭己酉召王珣入守北郊謝玹入備宣陽門王恭以司馬輔國將軍劉牢之為前鋒決

初元年是歲吳興長城夏架山石鼓自鳴聲如金鼓古老云此石鼓鳴則三吳有兵明年孫恩作亂

三年春二月建康太守殷葦自稱涼王號天璽元年是月仇池公楊盛遣使稱藩戲方物夏六月戊子南燕慕容德僭青州害龍驤將軍辟閭渾德遂僭即皇帝位于廣固冬十月後秦姚興陷洛陽執河南太守辛恭靜十一月甲寅妖賊孫恩自入上虞攻陷會稽殺內史王凝之凝之義之第二子也宣城內史車胤之孫也恩五十米道凝之篤信鬼道恩因之以誑惑百姓自稱東海太守領兵浮海而至會稽謝琰出語諸將佐曰吾已請檻車出討之不從方入請室請檻車出語諸將佐曰吾已請罪大逼乍聞兵來出討賊自破矣既而無備遂為恩所害恩既自稱征東將軍領會稽內史會稽號其黨為長生人分遣諸將攻陷吳興永嘉郡太守謝邈司馬逸等而吳國臨海東陽等皆應之內外戒嚴詔徵將宣誓旅琰輔國將軍劉牢之東討邈字茂度父鐵太傅安之宗邈性剛毅無所屈撓頗有理識累遷侍中烈宗管樂之後賜侍目文詔辭義有所不雅者邈輒改焚毀之論者多之帝即位遷為吳興太守孫恩之亂東破州郡執縣逼會稽王道子屯于中堂會稽北面之備遂害之

子曰主上諒闇冢宰之任伊周所難願大王親萬機
納直言遠鄭聲放佞人辭色甚厲至鎮遂遣使與劉
仲堪桓玄相結謀誅國寶仲堪偽許之恭大喜乃抗
表京師論國寶與緒不忠之罪道子懼故收國寶及
緒誅之以謝恭初謀王尚之因說道子以宰相權弱
樹黨自衛以司馬王愉為江州刺史割廋楮豫州四
郡使愉督之由是楮怒遣子鴻說恭言尚之兄弟專
弄相權貶削方鎮宜早圖之恭以為然謀告劉仲堪
桓玄等推恭為盟主剋期同起京師而恭恨先舉畏
宜速救與弟覆卑湖奔曲阿人劉確以私
至長塘湖為商人鄧定執屬之於長塘浦劉因擒恭送之
至倪塘而桓玄劉仲堪已流朝廷聞之問玄等遣懼其有
變就殺之恭美姿儀人多愛悅或目之云濯濯如春
月柳當冬月枝鶴鳳之姿雪而行孟昶見之歎曰此
真神仙中人也初見執屬一席子於湖邨令就看之
以託桓玄玄養之（案劉義慶幽明錄云桓玄為荊州刺史鎮江陵內人產孩子裹裝氏有服食之術
何所取則時淹陵內人產孩子裹裝氏有服食之術
道子悅之引與宴談論恭抗言占未聞宰相之坐
色曰居端右之重集藩王之第而望遙聲欲令群下
而有失行婦人道子益悅甚之後烈宗擢時望以為藩
屏以恭為都督青兗等州諸軍事平北將軍兗青二
州刺史假節鎮京口尋改前將軍帝即位會稽王執
政寵任王國寶妄以機權恭每正色直言道子深憚
而忿之及赴山陵罷朝歎曰根梗雖新便有泰離之
歎矣時王緒與國寶謀欲因恭入覲相王伏兵殺恭
說於道子道子亦以恭不可和協王緒之說遂行於
是國難始結或勸恭因入朝以兵誅國寶而廋惜竊於
國寶士馬甚盛恭憚之不敢發恭遂鎮臨別謂道

竹里元顯密以重利留宰
使子敬宣迎擊恭敗之 恭字孝伯光祿大夫蘊之
子武定皇后凡少有美譽清操過人門地高華深以
自負常有宰輔之望與王忱齊名謝安常曰王恭人
地可以為將來伯舅當從父自會稽至都王忱訪之
見恭所坐六尺簟忱謂其有餘因求乞恭輒以送之
遂坐薦上忱聞而大驚恭曰吾平生無長物起家佐
著作郎數曰仕宦不為宰相才志何足以騁因以疾
辭太元中累遷丹陽尹中書令會稽王道子當集朝
士置酒於東齋尚書令謝石因醉為委琵琶之歌恭正
色曰居端右之重集藩王之第而聽淫聲欲令群下

史190-261

是果臨荊州自在荊州連年水旱百姓飢饉仲堪常
食五椀盤無餘肴飯粒落席閒輒拾以啖之雖欲率
物亦緣其性真素也及與桓玄應王恭後不受詔命
朝廷憚之然與桓玄素不稱司馬楊佺期欲攻攻玄
玄知遂舉兵攻仲堪仲堪急召佺期赴戰俱為玄所
破追殺之 [illegible] 四年春正月乙亥大赦三月壬辰見于太微以桓玄
為後將軍荊州刺史夏四月孫恩復寇浹口轉破餘
姚使帳下督張猛別攻救內史謝琰 琰子綏度太
傅安之子與從兄玄破苻堅封望蔡公進衛將軍討
孫恩鎮會稽為張猛所破并二子肇峻同見害於塘
[illegible]
[illegible] 六月庚辰朔日有蝕之秋七
月壬子皇太后李氏崩於含章殿八月壬寅葬簡文
太后于脩平陵 后謚陵容出自賤微詩簡文為會
稽王時有三子及道生廢後獻王早世諸姬絕孕十
年無子乃令卜者扈謙筮之曰後房有一女當育二
貴男其一終盛晉室時論貴人美寵帝異之久無子
[illegible] 焉 許邁者朝吕時望冬稱其得道帝從容問焉
邁曰陛下好山水本無道術豈所能判驟陛下堂
從扈謙之言以存廣嗣之道帝然之數年乃令善相
者遍召諸愛妾示之皆云非其人時后在繈褓中形
長黑色宮人皆謂之崑崙戲乳母曰此其人也

帝因召侍宴飲后嘗夢兩龍拔靡日月入懷意為吉祥
太宗聞之異焉遂幸生烈宗及會稽文孝王崩時年
五十 案陳后少時美姿儀善於容飾及
卒益加珠襦玉匣以葬 冬十一月以司馬元
顯為後將軍開府儀同三司都督揚豫徐兗青諸軍
并荊江四雍梁益交廣十六州諸軍事揚州刺史封
其子疇琅琊王是月元顯遷吏部尚書車胤自
裁而使讓御史中丞江績為明黨績憂卒 江績字
仲元陳留圉人護軍灌之子有志氣累遷南郡相時
荊州刺史殷仲堪舉兵應王恭以要績與郭銳同行
璽書召績不從覩虞續及禍於仲堪坐中和解之績曰
聞殷侯為御史中丞司馬元顯專政皮開六門績密啓
大丈夫何至以死相脅耳 坐皆懼仲堪慙其堅正以場伯期代之朝廷
會稽王時專朝政而謂衆曰江績車胤我父子送
道子未許元顯聞而令責績而害胤 徽字武子南平人父郁為郡主簿
太守王胡之見胤於童幼謂其父曰此兒當大興鄉
門可使專學及父卒家貧勤學不倦之油夏月則以
練囊盛螢火以照書冬月則自然薪雪及長風姿美
茂識悟敏速相溫碩為從事累遷征西長史其時唯
吳隱之與胤以寒博學知名顯於朝廷性多給善
於賞會每有盛坐東胤不在皆云無車公不樂謝安

遊集輒開延待之拜中書侍郎領國子博士徐護軍
將軍時王國寶諂於會稽文孝王崩時年
子為丞相加殊禮儀不許曰此成王所以葬周公也
今主上當陽非成王之比也王在位豈得為周公道子
乃稱疾不署其事及國寶等疏奏帝帝大怒而嘉胤
公正遷吏部尚書及元顯擅權矜慢遂與江績密言
於道子事泄遇害十二月段業僭煌太守李暠皆業
自稱秦涼二州牧涼公號庚子元年
五年春三月衆星西流經奉牛應太微紫微夏五月
孫恩轉破以東諸郡吳國內史袁山松死之丑崇崇
遊殺段業自號大都督北涼州牧六月甲戌孫恩奄
至丹徒遣輔國將軍高素等守石頭游擊將軍
官入居于省乃征東將軍劉牢之屯于中堂皇
毛邕屯石轉閘將軍劉襲柵斷淮口領軍將軍孔
安國入宮中堂皇徙鎮北將軍劉牢之使冠軍將軍
桓不才及劉裕擊孫恩於蘇山恩退走
劉宇之令子敬宜與劉裕井軍海道窮追再破恩於
滬瀆恩遂進入海 恩字靈秀琅琊人世奉五斗米
道叔父 泰字敬遠好術幼佼託人多惑之太元末
為新安太守見天下兵起以為晉祚將終乃剪髮巨
妙會稽道子誅之而恩逃于海島衆聞泰死皆謂桴
蛻登仙爭往海中資給恩恩因聚合亡命志欲為公

復讎既破州郡衆數十萬至是討破之（衆數十萬至是討破之）

輔國司馬劉裕爲建威將軍舉義旗討之（舉義旗討之）

是歲大飢禁酒

六年春正月庚午朝大赦改元興元年荊州刺史桓玄舉兵反於江陵因移檄京師曰（移檄京師曰）

罪狀司馬元顯宰輔幼沖委政姦回（委政姦回）

西討桓玄以劉牢之爲前鋒（以劉牢之爲前鋒）

史卞範之說於玄曰公振威名於天下司馬元顯（說於玄曰）

尚孔熙劉牢之又父老人情若以兵臨土崩之勢（土崩之勢）

勉足待也玄信之（勉足待也）

騎大將軍征討大都督產謝桓玄丙子建牙于東（大都督）

府持節良久乃出（持節）

軍劉牢之爲前鋒屯于滬洲（滬洲）

西池賦詩者九十八人丁巳詔徵侍中尚書令王謐（詔徵侍中）

騶虞幡宣告荊江二州（騶虞幡）

王荼之說王尚之皆曰（說王尚之）

信當議曰桓玄少有雄名今仗全楚之衆懼不能制（信當議曰）

又慮平玄後功蓋天下必不爲元顯所容（慮平玄後功蓋天下）

知牢之疑阻遣何穆來說牢之牢之自謂握彊兵（說牢之）

能算略足以經綸江表（算略）

交通外生何無忌與劉裕固諫不從（交通外生）

降于玄玄大喜置酒出法書名畫共觀寶翫之玄佐（降于玄）

吏莫不相視笑於坐辛未劉牢之衆進破王師於新（破王師）

亭大將軍元顯及世子彪璋冠軍將軍毛泰毛遂等並（大將軍）

遇害（遇害）元顯字即君會稽王世子以父故年十六任佐（元顯字）

中書令時會稽王作相（中書令）

悉朝政衆望去之元顯知謀奪其父權諷天子解道子（悉朝政）

揚州司徒而道子不之覺元顯領揚州刺史以瑯琊三（揚州司徒）

德文領司徒既而道子酒解見幕下非揚州執吏方（德文領司徒）

知去職大怒而無如之何元顯性苛刻生殺自己及孫（性苛刻）

恩作亂加錄尚書事政無大小一委之時謂道子爲東（錄尚書事）

錄元顯爲西錄西府車騎填湊東第門下可設崔鹽（東第）

顯聚斂不已當過帝室然復無良師正言不聞諂譽（聚斂不已）

日至或以爲一時英傑或謂風流名士由是自謂無敵（風流名士）

天下驕侈日增帝以其有翼戴功加都督十六州諸軍（天下驕侈）

事孫恩寇後而桓玄稱兵上流用司馬張法順計發（孫恩寇後）

兵南討差池未進而桓玄稱兵東下（兵南討）

敗於宜陽門使人收之并其六子同斬於市時年二十（宜陽門）

八（其時而毛者太妃請以爲嗣劉裕不悅之太妃不悟笑之其傷也）

申桓玄頓新亭自稱侍中永相錄尚書事假黃鉞羽（新亭）

葆鼓吹遷會稽王道子爲安城王遷之國以劉牢之（安城王）

爲會稽內史　牢之字道毗吉彭城人楚元王交之

後曾祖義父建世有勇稟牢之面紫赤色眼目驚人而沉毅多計畫謝玄北鎮廣陵舉牢之為參軍時堅人寇玄以牢之為前鋒百戰百勝號為北府兵敵人畏之累以功遷建威將軍進平河南城堡皆承風歸順尋為慕容垂破於枋頭五橋津牢之雪恥收衆東還垂遣其子農率衆追及於三阿牢之設伏擊之大潰獲免轉為兗州刺史王恭府司馬及王恭舉兵向京師牢之背恭歸朝廷詔以牢之代恭都督兗青豫幽等軍事既而又背國依桓玄玄得志用為會稽內史牢之快快不平欲自班濆走據江北拒玄諮諸軍劉裕等曰事不可者莫大於反而將軍往年反王元州近日反馬郎君今復欲反桓公一人而已三反出自得計也遂遲而出佐吏多散走牢之乃自縊新州長子敬宣先在京師之俱投慕容超牢之妻歸元丹從之今新安丹楊諸縣皆牢之舊壘也子弟多因之以聚衆山穿池列樹竹木功用鉅萬又使官人為婦陣飾賓客超敬改元大亨元年度子出鎮廣陵敬宣復四月玄矯詔大赦水側道子與親昵乘船就之飲宴為樂列宗室婦女於前使官人更多散走牢之乃自縊功別封豫章郡公自稱太尉楊州牧總百揆以從兄子謂為尚書僕射朝事大政皆諮玄而小事決於道子其宅謂道子曰府內有山固當佳也遂鑿而出之乃白纖過非示天下以儉帝去道子謂牙曰上若知山是板築爾必死矣牙曰公在牙何敢死道子既恃寵秉牙多失烈宗稍惡之更得傳平元興末桓玄將篡位進太傅揚州牧子仲堪王珣等為外任以任用舊人益不平出王恭鄧仲堪王珣等為外任以弭逼王室而潛制道子道子又收心腹由是朋黨競扇時尚書令陸納望宮闕而歎及帝即位進太傅揚州牧子元顯為侍中及元顯奪

攬公卿皆去道子唯尚書已東潮往來問訊元顯聞之
使收胤道子入公門奴斷我與士大夫語耶拍之
既乘輿幸帝則寢于道子與佗言對治之十五道子酣飲一公子高畧本市
子道子與佗言對治之十五道子酣飲一公子高畧本市
劄線而相玄若酣之應也秦相張良傳注引史記秦始皇本紀
三年春正月之第劉苑於治城立使徐邈史記秦始皇本紀梅賾訛殺之
惑述行犯太微西上相二月帝在尋陽庚寅夜漏入
一石漏刻大航殺人其聲動天玄六帳乙卯建威將
軍劉裕帥劉毅何無忌孟昶檀憑之等建義兵於京
徙兩辰斬徐州刺史拍僧于京口僧字元祖晉宗室
子也尚第二子武昌公主及王謐仲文十氣之從
州刺史以劉裕為中軍咨軍裕加天子禮樂使二品
京口不安不悅召左右議或勸從其突行
二百里卒過大泉卞簡之相謂等死為忠臣將三人當
之進拒使皇甫敷以精兵三千繼之敗劉裕前鋒殺
檀憑之憑之字憑子高平人少有志力開門雅望
為世所稱從兄子韶昌弟五人皆幼弱二兄孫憑之
養若己所生與劉裕州閭之舊同率征情好日甚密義旗建遣
以遣武將軍為前鋒而陷於羅落橋劉裕聞憑之陷
急馳進戊午大破吳甫之於江乘而甫之用數於羅

洛橋憑之既死裕獨倚大樹數縱兵圍之前問曰你欲何死裕怒叱之數人馬皆仆裕逢斬數[illegible]
[illegible]裕登時相繼死玄聞吳甫之及數等二軍皆沒大懼使桓謙次陵口十餘里玄聞吳甫之及數等二軍
熾已未裕率衆乘勝進破因北風放火煙塵翳天玄衆大潰輕舟南走庚申劉裕入京師皇帝還宮裕都督
揚徐等州諸軍事車騎將軍錄尚書事裕固辭不受加領揚州刺史錄尚書事裕都督
荊江六州諸軍事車騎將軍錄尚書事裕固辭不受加領揚州刺史錄尚書事裕都督
荊江六州諸軍事車騎將軍錄尚書事及王國寶用權內外
荊江六州諸軍事車騎將軍錄尚書事及王國寶用權內外
遷休舊典永制居東宮攝百揆加王侍中乃大赦謀
及已下惟桓玄一族不宥劉毅於泉閭王謐曰望絞
帝西上丙戌密詔以幽遷於尋陽門幸京口初元興三年陽高
何在諡大懼齊曲阿劉裕使孟昶追省令復位夏四
乃武陵王遵稱制行天子事庚寅帝至江陵庚戌輔
謝混何無忌報武將軍劉道規等進軍臨玄後追
破玄將庾稚何澹之於益口玄復通帝東下五月癸
[illegible]追軍將軍劉毅大破玄於峴[illegible]
陵那仲文自巴陵奉二后來歸辛巳荊州別駕王康
產南郡太守王騰之奉帝居于南郡壬午益州都護
馮遷斬桓玄於貊盤洲[illegible]玄宇敬追一名靈寶溫之
孽子也其母馬氏嘗與同輩夜坐月下流星隆銅盆
水中如二寸火珠回然明淨競以掬捧取馬氏得而
吞之遂有娠生玄及產夜光照室光著牀之故小名
靈寶妳媼每抱指溫輒易人而後至去其重燕常見
溫甚愛異之臨終年尚幼弟沖命以爲嗣襲爵南
郡公及長形皃瓌奇風神疎朗博綜文武嘗貢其才
地以雄豪自處衆悚悍之年二十三始拜太守鬱鬱不
得志嘗登高望震澤歎曰父爲九州伯兒爲五湖長
遂棄官歸國時議靖溫有不臣之迹故折玄弟兄而
爲素官玄自以元勳之門而賀誘於世乃上疏自理
冀不報在荊楚積年優游無事及王國寶用權內外
騷動玄固說荊州刺史殷仲堪舉兵與王恭同斥朝政朝
廷乃徙豫州刺史庾悅以書譬之仲堪猶豫未時會
爲廣州刺史隆安初玄猶豫又起兵討江州刺史王愉
仲堪給玄兵五千人以應之四始得志襲破江陵殺仲堪於冠軍城遂收羅尚南蠻
校尉桓石康輔國將軍桓石綏等進軍臨玄後追
破玄將庾稚何澹之於益口玄復通帝東下五月癸
[illegible]追軍將軍劉毅大破玄於峴[illegible]
陵那仲文自巴陵奉二后來歸辛巳荊州別駕王康
產南郡太守王騰之奉帝居于南郡壬午益州都護
馮遷斬桓玄於貊盤洲[illegible]玄宇敬追一名靈寶溫之
孽子也其母馬氏嘗與同輩夜坐月下流星隆銅盆

給其乘輿器用兵刃部伸文自後至望見玄備帝者之儀歎息曰敬道敗中復振故可也玄挾帝而上至江陵史署置百官以奔敗之後雖法令劉裕使劉道規何無忌等追玄破郭昶之於桑落洲尋令鄱陽太守徐放下說解義軍放對曰劉裕為唱義主劉毅兄為陛下所誅並不可說也玄率舟艦將出而劉毅與道規等破之玄衆大潰僅得走追船時益州刺史毛璩弟子脩之為玄先騎校尉誘玄入蜀玄從之至枚回璩參軍費恬與毛祐等迎擊之矢若雨有箭子昇代救去之馮遷抽刀而前玄曰何人敢殺天子遷曰欲殺天子之賊爾遂斬之時年三十六子昇曰我

梁簡帝王諱綱字世纘小字六通武帝長子也母曰丁貴嬪初安帝元興中桓玄篡位劉裕起義兵誅玄帝生於大桁卞氏之宇敬祖潛陰宛句人也識悟聰敏有至性為江州刺史委以心腹玄將篡位氣之為侍中其禪詔文皆氣之辭也後進尚書僕射立平斬於江陵癸巳來與反正于江陵甲申詔曰蓋聞天生蒸民樹之以君所以司牧黔黎子育萬國自古有之朕不能式遏杜漸以至播越賴鎮軍將軍裕英略奮發忠勇絕世冠軍將軍毅等誠心宿著協同嘉謀義旗既舉士庶効節社稷再安四

海齊慶其大赦天下凡諸遇眚一無所問戊寅奉神
主入于太廟閏月己丑朔追尊皇祖宣皇帝曰高祖
陵劉毅何無忌退守尋陽帝復登壇受降秋七月
戊申永安皇后何氏崩八月癸酉祔葬興平陵后諱法倪廬江潛人也父準后無子哀帝
立稱制皇后居永安宮桓玄篡位移居入司徒府路
經太廟后僊與慟哭主聞怒曰天下禪代常理何預
婦人之事乃降爲零陵縣君與帝西上劉裕平桓玄
迎后還屬戎革之後與百姓同其儉年六十六崩
在位凡四十八年 準宇幼道高尚寡欲州府交辟
不起時兄充勸令仕準曰第五之名何減縣騎將軍兄
弟中第五故有此言充居宰輔散帶衡門不及人事
年四十七卒外平物追贈金紫光祿大夫封晉興縣
侯子悛以父志表讓不受冬十月盧循寇陷廣州執
刺史吳隱之而表朝廷以隱之嘗附桓玄宜加顯戮
詔不許
元年春正月帝在江陵南陽太守魯宗之起義兵襲
破襄陽進逼江陵桓振以帝次于江津辛卯宗之破
振將溫楷于祚溪進次紀南爲振所敗桓振復襲江
陵荊州刺史司馬休之奔于襄陽建威將軍劉懷肅等
討振戰于沙橋振中流矢廣武將軍唐興臨陣斬振
振字道全奮威將軍一也夏于少果銳無行玄簒以爲
江夏相揚武將軍及玄敗帝上江陵振率兵隨之
玄死後逐還帝於行在諸桓相從之將欲肆逆桓謙止
之乃命進爵以楚祚不終百姓之心復歸於晉謙奉
璽綬以聊聊王德文領徐州刺史振自爲都督八州
諸軍事鎮西將軍荊州刺史多選腹心爲帝左右以
帝居江陵遂爲玄舉哀立廟庭偽溢武悼皇帝既而
歎曰公昔不早用我故見此敗若使公在我爲前鋒
天下不足定今獨作此安歸乎遂肆意酒色多所殘
害率而魯宗之劉懷肅等破振軍於沙橋振時醉見
殺於陣何澄之桓謙等走投姚興 謙字敬祖溫弟
沖次子祥正有器望玄用事累遷侍中衛將軍開
府錄尚書事與卞範之桓義軍於蔣山敗隨玄之江
陵及桓振作亂逼帝謙每得護乘輿及振敗謙奔後
秦 宇當基德及曹魏改爲晉因之惟稱奉朝請加侍中者得入殿門乘輿車駕出則騎從在乘輿車前導其餘則否
十多註之職大抵皆加將軍號以優人下之謂注曰秦王柳沒後世緣將軍號加官位高下
至正殿人座按者二號爲
荊州刺史劉道規破斬之 丁酉乘輿及正與琅琊王德文幸
劉道規舟戊戌詔曰逆臣桓玄乘釁肆亂誣罔天人
篡據極位幸天祚社稷義旗載捷狡徒沮潰朕獲反
正斯寔宗廟之靈勳王之勳宜朕一人獨享斯祐恩
與億兆幸茲更始其大赦天下改元爲義熙元年唯
玄振一祖不在原例其賜百姓爵二級鰥寡孤獨穀
人五斛二月丁巳留臺備法駕乘輿迎帝於江陵是

月益州刺史毛璩使將軍譙縱侯晫等討時延祖於白帝城晫等因梁州兵不樂東征遂謀衆立縱爲主以叛還攻璩弟於涪劍之進破城都壬三月甲午帝至自江陵百官望拜于新亭乙未群臣皆詣闕請罪詔慰曰此非諸卿之過也庚子詔曰朕以寡昧遭家不造逆臣桓玄乘釁繼虐天泯其基既湮七廟之饗斯殄劉敬宣徐道覆竊兇淫肆毒京邑蓋鄉郡投主亡將篡神肆其篡亂祖宗之基幾傾覆墜賴英輔鎮軍將軍青徐二州刺史裕忠誠天發神武命世義旗一唱二滸波荒英風振路寇居清曜武將軍道規舟師遄邁而元兇傳首迅戈靡撓則荊

攸先鎮軍可進位侍中車騎將軍錄尚書事毅進號左將軍無忌右將軍會稽內史道規輔國將軍荊州刺史戊戌劉裕何無忌等抗表遜位詔不許加裕都督中外諸軍事夏四月戊辰劉裕旋鎮京口帝餞于東堂壬申以盧循爲平越中郎將廣州刺史循遣使貢金銀珠香及桂蒲扇等太白比晝見於翼軫是歲涼王李暠表稱藩

二年夏四月無錫獻白龜冬十月論序復功進封劉公道規華容公進封豫章公劉毅安陸公諸侯公各三千戶孟昶臨汝公劉敬宣陸公魏永之江陵公各二千五百戶餘封賞並有差

三年春二月劉裕入朝詠東陽太守殷仲文及弟叔文道叔等二人仲文陳郡人南蠻校尉覬之弟有美才容貌從兄仲堪薦於會稽王道子累遷至義興太守妻即桓玄姊也聞玄平京邑義鄉郡投主亡將篡九錫文仲文解也及玄篡位以元勳爲左侍中極參機密事無大小皆與參決自謂不行劉裕引爲長史黃門郎尚書吏部郎不行劉裕引爲長史黃門郎尚書吏部郎不行劉裕引爲長史黃門郎尚書吏部郎

驅逐不去有獵狗咋齧殺兩烏餘烏因共啄殺狗又噉其肉唯骨在

四年春正月甲辰詔劉裕爲楊州刺史自丹徒入居東府輔政庚申侍中太保武陵王遵薨　遵字茂遠元帝孫年十二能隸書對武陵受拜流涕桓溫死後右將軍桓伊造遵遵大怒曰我間人奴太傻宇便欲殺之何故通桓氏左右對口相伊與桓溫疎屬無嫡也遵曰我間人奴太傻宇便欲殺之義爲玄既篡逆劉毅家居京口與無忌素善毅言及興復之事無忌曰桓氏彊盛其可圖乎毅曰天下自有所歸雖彊易弱正患事主難得耳無忌曰天下草澤中非無英雄也毅曰唯有劉下邳無忌笑而不答還以告裕裕初爲劉牢之參軍與無忌相親結至是因密共圖玄遂要殺毅等同舉義兵歃破京口　每呂母晒矣女能知此吾猶有矣　玄聞劉裕及無忌等起兵其懼甚曰劉裕烏合之衆數必無成願不爲虞玄曰劉裕勇冠三軍當今無敵劉毅家無擔石之儲樗蒲一擲百萬何無忌劉牢之生酷似其舅二人共舉大事何謂無成玄敗後武陵王遵制以無忌爲輔國將軍與劉道規追相玄大破玄將何澹之義熙初遷都督荊江二州刺史進鎮南將軍虛領作冗使徐道覆順流而下舟艦皆重樓彊弩無忌拒之爲衆所敗無忌屢聲曰取我節來躬執節以

建康市盡平齊地三月癸巳廣州刺史盧循舉兵反過冦南康破盧陵長沙逼江州刺史何無忌死於豫章無忌東海郯人也少有大志忠亮任氣人有不稱其心者輒形於言色起家爲太學博士時鎮東將軍劉牢之即其舅也在京口每有大事常與參議之元顯子脩琦封東海王以無忌爲國中尉及桓玄害脩琦於市無忌慟哭而出時人義爲玄既篡逆劉毅家居京口與無忌素善毅言及興復之事無忌曰桓氏彊盛其可圖乎毅曰天下自有所歸雖彊易弱正患事主難得耳無忌曰天下草澤中非無英雄也毅曰唯有劉下邳無忌笑而不答還以告裕裕初爲劉牢之參軍與無忌相親結至是因密共圖玄遂要殺毅等同舉義兵歃破京口　每呂母晒矣女能知此吾猶有矣　玄聞劉裕及無忌等起兵其懼甚曰劉裕烏合之衆數必無成願不爲虞玄曰劉裕勇冠三軍當今無敵劉毅家無擔石之儲樗蒲一擲百萬何無忌劉牢之生酷似其舅二人共舉大事何謂無成玄敗後武陵王遵制以無忌爲輔國將軍與劉道規追相玄大破玄將何澹之義熙初遷都督荊江二州刺史進鎮南將軍虛領作冗使徐道覆順流而下舟艦皆重樓彊弩無忌拒之爲衆所敗無忌屢聲曰取我節來躬執節以

以輕銳而沒朝野痛之百又四月劉裕自廣固留左將軍劉穆宣為青州刺史裕未裕至京師甲申劉毅表南征發自姑孰大風折上不戊子衛將軍劉毅與廣陵戰于桑落洲王師敗績舟艦尚書左僕射臨沮公孟昶懼賊盛不敢上表曰中軍北伐衆並不同皆成此役唯旦而已今狂寇乘閒宗廟危逼旦之罪也旦請引分以謝天下封表畢歸自殺　祖宇彥遠平昌人為相弘兗州主簿劉邁與祖不善每譖於相玄祖懼乃與劉裕等同謀起義孰日共劉毅率六十人入廣陵城斬相弘即日以其衆過江會劉裕於京口累遷次敗而劉裕北伐新還恐不能敵與諸葛長民議推奉帝過江避賊劉裕不許曰今兵雖少猶可拒戰大丈夫終不能草間求活祖策其弟孰請前死以謝朝廷裕怒曰卿且用一戰死復何晚祖遂上表自繳而

孟將軍王仲德屯北郊輔國將軍孟懷玉屯丹陽郡建武將軍劉懷默屯建陽門六月循軍次三山先鋒慶新林劉裕登石頭城而望曰賊若新亭直上須避之如迴泊蔡洲此成擒耳循將徐道覆自京口伐舟而戰循曰不然我大軍未至而孟昶自殺觀其形勢不戰而破不如按甲蔡洲以待之初劉裕望見船向新亭有懼色及見迴泊蔡洲喜曰賊落吾下也使寧遠將軍索邈領軍將軍班宣班突騎千餘匹皆被練五色自淮南岸耀其至于新亭循軍聚而觀之懼於陸戰乃引艦攻石頭柵城柵堅發引退設伏於南岸列陣裕率敢諸葛長民拒戰縛以大筏因風逆之大破循軍於江中循遁走　高湧自東陽浮海取廣州甲子使河澗內史蔺昶伐仲德為前鋒追盧循劉裕自攝大軍繼之盧循上至荊州軍敗走尋陽冬十二月壬辰裕率諸將大破循於豫章無錫人年十八歲一旦暴長八尺鬚髯

辭然二日而死

七年正月乙未劉裕還軍京師進大將軍加班劍二十人二月壬午右將軍劉藩遣斬徐道覆于始興循走交阯　循字子先小名元龍范陽人司空從事中

部謀之曾孫雙眸圓徹瞳子四射英草隸書日步門惠遠見而謂之曰君雖體涉風素而志存不軌孫恩死後統衆入東陽劉裕討之循走泛海因奔廣州破刺史吳隱之自行州事號南平將軍遣使貢獻朝廷以新定桓氏中外多虞未遑討伐因乃假盧循征虜將軍廣州刺史義熙中劉裕伐慕容超循妙夫徐道覆說循舉兵度嶺掩襲京邑既聞劉裕還衆懼勒循還軍上據荊湘以割天下之半循自新亭上軍循又不聽道覆歎曰我爲盧公所誤也事必無成使我得過英雄主驅馳天下不足定也及劉裕破循循單舸走還欲保廣州而孫季高潛以海艦腊番禺收其家執其父母等循既度嶺聞廣州已平遂進交阯至龍編夏四月交阯刺史杜慧度諜而敗之循勢屈知不免先鴆其妻子及姑數十人而投其屍於大海遂自投水而死慧度取其屍斬之傳首京師裹於大航八年春三月甲寅山陰地陷四尺有聲如雷夏五月乞伏公府殺乞伏乾歸乾歸子熾盤誅公府僭即偽位秋七月庚子征西大將軍劉道規卒　道規字道則太尉裕少弟性倜儻平桓玄累以功封華容公都督荊益江雍等六州諸軍事荊州刺史弱冠從使大將軍謀道福與桓謙下寇江陵江陵吏卒皆桓氏舊咸懷異心道規乃會將吏告之曰桓謙今在近畿風

聞兩岸頗懷去就之計吾東來文武足以濟事若有去者本不相禁因夜開城門達旦不閉衆咸懽服莫有去者所得飛書不視皆焚之將士大安及徐道覆率衆二萬奄至城門皆無二志賊平進征西大將軍卒時年四十四八月戊申月犯涼星庚戌皇后王氏崩於徽音殿九月葬僖皇后于休平陵　后諱神愛琅琊人父獻之以太元二十一年十一月納爲太子妃帝即位立爲皇后后在位十五年年二十九崩無子　獻之字子敬羲之第七子少有盛名而高邁不羈雖閑居終日容止不怠風流爲一時之冠嘗與其兄徽之操之品第安三兄多工俗事獻之唯爽暗其故安曰吉人之辭寡躁人之辭多故知之每與徽之同在一室忽火發徽之走出不遑取物獻之神色恬然徐呼左右扶出夜卧齋中而有偷人入室盜物都盡獻之徐曰青氈是我家舊物可特置之群偷驚走少工草隸書并丹青七八歲時學書父玄從後掣其筆不得歎曰此兒後當復有大名嘗書壁爲方丈字試之甚以爲能時觀者日數百人相溫前使書扇筆誤落素上因作大字特妙起家爲州主簿轉輕祕書丞選尚新安公主遷駙馬都尉新安公主適謝安衛將軍府長史太元中將東告之曰桓溫今在近畿風

仲將驃騎虛橙書陵雲臺領事以嘲欲之獻之揣知其
司乃正色曰仲將魏之大臣聲有此事使其若此有
以知魏德之不長安遂不之過安又問曰君書何如
家公答曰固當不如安曰外論不爾答曰人鄉得知
論者以義之草隸古今第一逸少之末流子敬之上
遠不及父而頗有媚趣羣除建威將軍吳興太守徵
拜中書令謝安薨後議贈同異獻之上疏稱安功德
忠誠實大晉僑舊輔烈宗乃加殊禮獻之後遇庾家人
為上章道家法令自首過良久對曰不知餘事唯憶
與郗家離婚耳前妻即郗曇女也卒於官安僧望后
魏詠之等起義兵庾復晉室以功拜撫軍將軍初毅
丁憂在家義旗將興遂里至京從事既而上表乞終喪
[illegible]
[illegible]
[illegible]

冕於市毅性剛猛好陵傲不避尊貴史至閤相如屈於廉頗歎其不可能也曾於東府聚樗蒱大擲一判應至數百萬時餘人並黑犢轂次擲得雉大喜褰衣統牀叫謂同坐曰非不能雚不爾此耳裕惡之因按五木久之曰老兄試爲卿答既而四子俱黑其一子旋轉未定裕勵叱之即成盧焉轂意殊不快然素畏旣而曰亦知公不能以此見借旣而出藩因欲圖裕時桓相秦軍胡寧知裕終不爲下固隨裕出江寧鎭裕於坐嘲裕裕不納至是謂曰前從卿言卿今日欲爲丹徒乎西將軍刺史冬十一月乙酉裕至江陵誅郗

僧施穀黨也僧施等之既入坐進語素所未盡於青溪每清風朗月輒高吟長嘯一曲作詩一首謝益壽聞之曰晉室中興僧施等中間不絕今又翦矣付丁昨黎民曉勇絕人與捕文翽履上殿入柙不起讀舞不絕弓溫嶠豪邁簪紱高門不處走弓溫嶠豪邁簪紱高門不處走弓溫嶠豪邁簪紱高門不處走

人施湖池之禁秋七月宋齡石剋成都軒謝縱益州平縱巴西南充人也少謹慎好學蜀人愛之起家累遷平西府參軍毛璩爲益州刺史縱與侯暉東伐時延祖白帝暉等因梁州兵不樂東征遂與巴西陳昧謀立縱爲主迴兵圖璩破益州自號秦涼二州刺史以義熙元年二月僭號蜀主於成都遣使稱藩於姚興乞師以討劉裕是年裕定劉毅上至荆州使朱齡石與寧朔將軍臧熹等率衆自江陵討縱日夜進軍大破侯暉於平模縱聞暉敗走馬出奔投譙道福於涪道福怒曰大丈夫居如此功業安可棄哉人誰不死何懼之甚因以劒投之中其馬鞍縱去之乃自繼

其僞尚書令馬耽封倉庫府以待王師初縱之走也先如其墓繼女年數歲謂縱曰走如不免死只取孥耳一等死死於先人墓可也縱不從冬十月論平蜀及破盧循功封劉裕諸子皆爲郡公餘各有差光祿大夫吴隱之字處默濮陽鄄城人也魏侍中質六代孫美姿容善談論弱冠而介立年十餘歲丁父母憂號泣行人爲之流涕每至臨時常有雙鶴叫及祥練之夕復有群鳥集庭時人以爲孝感所至嘗食鹹菹以其味甘掇而棄之與太常韓康伯隣居伯母殷潔妙賢明每聞隱之哭聲輟飡投箸爲之悲泣既而謂康伯曰若居銓衡當舉如此輩人及康伯爲吏部尚書隱之乃歷階清級解褐輔國功曹遷尚書郎出爲晉陵太守在郡清儉妻自負薪入爲中書侍郎烈宗即位欲用爲黄門侍郎以隱之艱類丈帝乃止轉祕書監御史中丞居官祿賜皆頒親族冬月無被嘗斡衣披絮勤苦同於貧下廣州近海出珍異前後刺史多黷貨賄朝廷欲革嶺南之弊隆安中以隱之爲龍驤將軍廣州刺史未至二十里地名石門有水曰貪泉飲者懷無厭之欲隱之至語其親人曰不見可欲使心不亂乃至貪泉所酌飲之因賦詩曰古人傳此水一飲直千金若使夷齊飲終當不易心及在州清操食不過菜乾魚始終不易帳下人進魚每去骨存

肉隱之覺其用意去其魚不食及盧循寇逼攻繫百餘日內陷爲循所得劉裕與循書曰令遺之久方得還裝無餘資小宅數畝地鱗垣瓦陋內外茅屋六間不容妻子桑拜度支尚書太常卿以蓬爲屏風不坐氈席所得俸祿纔留身糧餘分親族貧者恒自布衣以老端致仕許之授光祿大夫加金章紫綬錢十萬米三百斛

其銀印青綬使者至方見縣名主簿以下皆白服之前以助有喪之家隱之卒官庶僚會葬者千餘人皆設位於廳事之前以助哭之哀聲輟飡投箸爲之悲泣既而謂銅頭太師並獻方物是歲移林陵縣於闕場桓社之地

其銅鍍在今縣東南八里闕陽村名也

十年六月丙秦乞伏熾磐滅南涼秃髮傉檀爲左南

公秋九月丁巳日有蝕之冬城東府
十一年春正月荊州刺史司馬休之雍州刺史魯宗之並舉兵內向以討劉裕為名辛卯左將軍府參軍司馬道賜告北青州刺史劉敬宣道賜白云為舜王據廣固以應司馬休之　敬宣字萬壽徙北將軍率之子少有孝行累遷宣毅前將軍驃騎府參軍時桓玄篡逆遁京師父率之出鎮將謀同玄敬宣苦諫不止遂質於玄及率之反謀襲玄敬宣奏南燕劉裕定京邑手書招之敬宣馳還拜輔國參軍晉陵太守義
[illegible]
裨江州刺史隨討桑[illegible]容超遷征虜將軍鎮北吉月州至是潛殺[illegible]
[illegible]
敗裕自表西伐三月[illegible]庚午大破司馬休之於江陵休之
[illegible]
襄陽初魚米之[illegible]常恐不為執政所容欲謀不決乃自為識曰魚公子日輔帝室司馬休之聞而招為時劉裕又使召宗之宗之怒曰劉公遇我如三歲小兒往年殺韓[illegible]彭無[illegible]厥反我乃執裕使送江陵而同舉兵夏四月劉裕追破司馬休之魯宗之等於襄陽休之與魯軌俱奔後秦五月甲午論平蜀功封劉裕
[illegible]
[illegible]
[illegible]

桓玄乱京城急須一主簿何無忌穆之勸裕
據姑孰裕從之穆之負素
望大起公收人情裕曰能自爲不者誰乎穆之曰
旬日風俗頓改及楊州刺史正謐薨時劉裕在京口
劉毅孟昶甚不欲裕入輔穆之密言於裕曰楊州根
本所係若忽假他便受制於人也劉孟皆與公
同起事必不爲公後勢理豈得居諸自弱裕從之由
是入輔政穆之好賓游廣布視聽朝野同異莫不必
知乃細一白於裕故裕聽察聰明皆由穆之力出征
則裕在前後事舉動一委任之劉裕素
不習書檄穆之勸令縱筆爲大字一字徑尺無嫌大既
是有所包亦其名且美裕從之紙不過四五字凡
所薦達不納不止每曰我雖不及荀令君衆善然不
舉不善性能足以裁人前輩於裕坐與朱齡石共答書自旦
至日中穆之得百函齡石得八十函而穆之雁答不
廢畢遷太尉司馬丹陽尹諸葛長民死後事無大小
內外一決穆之及北征留府內總朝政外供軍旅決
斷如流事無擁滯賓客輻湊求訴百端遠近諮禀盈
塔滿室目覽辭訟手答箋疏耳行聽受口酬對不
相參涉悉皆贍舉裁判明暇手自寫書晝夜不休
定增籍食必方丈未嘗獨食

不以爲職其妻嘗不令往爲婢之門媚婦及常執之門媚婦及常執之門媚婦及常執

十月癸酉連勃孰寇長安敗王師於昆泥癸卯泥州刺史朱
畿石焚長安宮殿奔于潼關勃勃追破畿石死之
畿石字伯兒沛郡人也家世為將畿石少好習武常
使男卧聽事下剪紙為幡數百中起突為相將參軍薛勤杜勇杭自以刀子懸撫相
去八九丈百發百中起突為相將參軍薛勤杜勇杭自以刀子懸撫相
柘玄啓劉裕曰世荷桓氏重恩不忍白刃向之裕義
之累遷西陽太守以元帥西討蜀封依亭侯義兵始開
十一死時年四十弟超石同沒于姜兆之手超石勃勃
僭帝位於長安十二月戊寅帝登廣三東宮明年正
月大宴群臣之陵令縣城東六十五里不
起墳帝每十五即位之二十三年三十七謚曰安
帝少不息口不能言聰睿寒暑之變飢以辨也凡所動
止皆非己出故左右識之以此獲全初右識出昌明
之後有二帝劉裕將篡禪代乃密使王韶之鴆帝而
立恭帝以應之

恭皇帝

恭皇帝諱德文安帝母弟也初封琅琊王歷中軍將
軍領司徒錄尚書事桓玄執政徙太宗侍中裕晃之
服玄篡位以帝為石陽縣公與宗帝俱之尋陽玄敗
西奔帝上江陵及桓振陷江陵踞馬奮武直到皆下
瞋目謂帝曰吾門戶何負國家而屠滅若是帝乃下
床為振曰此言豈我兄弟意也振乃下拜復與瑯琊

聊聊王領大司馬劉裕許之乃與劉裕俱發有司以
行戎路修謁山陵朝廷勃勃追破畿石死之
即戎不得奉辭陵廟又上疏曰臣推轂閫外將革寒
暑未復展情延望私心罔極伏願天慈特垂聽許使
臣微誠狙中即路無所恨也十四年歸京師冬十一
月戊寅安帝崩劉裕矯遺詔曰惟我有晉誕膺明
命業隆九有光宅四海朕以不德屬當多難幸賴宰
輔協茲六合方憑阿衡惟新洪業而遘疾大漸將遂
不豫仰惟祖宗靈命親賢是荷洛爾大司馬瑯琊王
體自先皇明德光遜蕃惟儲貳衆望攸集其君臨晉
邦奉修宗祀建日即皇帝位改元為元熙元年

元年春正月壬戌朔以山陵未訖不朝會癸巳立妃
褚氏為皇后　后許慮援河南陽翟人義興太守爽
之女生海鹽縣陽二公主甲午徵劉裕還朝戊戌有
星孛于太微西藩夏五月丙戌秋八月進劉裕為宋
王移鎮京陽九月裕自解揚州牧冬十二月己卯太
史奏黑龍四見于東方是歲建安人陽道無頭正平
本下作女人形體是歲省揚州府禁防衆軍移秣陵縣
於其地在宮城南八里一百步小長干巷案地名在今夏
宮寺東與頂齊

二年夏四月詔徵宋王入輔加殊禮六月壬戌劉裕
至京師傳亮來裕密言宜諷帝禪位草詔以請帝書之

上疏請率所統啓

帝欣然謂左右曰桓玄之時天命已去重爲劉公所
延將二十載今日之事本所甘心乃書赤紙爲詔甲
子帝遜位于琅琊弟秘書監徐廣獨哀感涕泗交流
謝晦見之謂曰徐公將無小過乎廣收淚而言曰君
是知我果爲劉氏所代自東晉子孫相承四代十
爲宋朝佐命吾乃晉室遺老墓書之事固不同時乃
獻歎因辭衰老乞歸桑梓　廣字野民東莞姑幕人
侍中邈之弟也世好學至廣尤爲精純百家數術無
不研覽起家爲秘書郎遷中軍長史大將軍文學祭
酒義熙初奉詔撰車服儀注轉員外散騎常侍領著
作撰國史經一十二年勒成晉紀四十六卷遷祕書
監封樂城侯初桓玄之篡安帝出宮廣既陪列悲慟
左右及宋受禪不勝哀感遂去職卒於家明年七十
四秋七月宋封帝爲零陵王居于桂陵行晉正朔車
騎服色一如舊典有其文而不備其禮降后褚氏爲
零陵王妃帝自是之後深慮禍及褚后常在帝側飲
食所資皆出褚后故宋人莫得伺其隙永初二年九
月丁丑裕使后兄叔度詣后有間兵人踰牆入弒帝
宮內房帝年三十四即位立二年年三十六見弒謚恭
帝先葬沖平陵在蔣山之陽安帝幼時性頗忍急自在藩國曾令善射馬爲戲既而有人云馬
者國性而自殺之不
帝亦悟之其後深信淨
親於元興寺迎之步行
圖道鑄貨千萬造工

秦史所謂幽阿丹徒謂有天子氣也時有孔子恭
者善占墓常嘗與經墓間之曰此地當出貴人何如子恭曰非
當地也當由是益甘之貞行止時見兩小龍附翼之焉
逼山海同信亦或覩焉圍於貧賤不修廉隅小節時
人罕能識唯鄉琊王詡獨深敬重之帝嘗負刀逃社
錢三萬經時無以還之遂被達執詣密以已錢代償
以此得釋嘗於下邳舍逆旅會一沙門謂帝曰江表
方亂能安之者其在君乎既而忽失僧所在帝驚而
異之嘗隆安三年冬十一月妖賊孫恩寇會稽殺內
史王凝之三吳亦應賊所在蜂起遣衛將軍謝琰南
將軍劉牢之東討帝為參軍事自丹徒往蒞平定
郡縣四年春牢之還鎮丹徒以謝琰鎮山陰五月恩
又入山陰琰軍死冬十一月牢之又東討帝衆嚴肅
百姓賴之五年春孫恩又寇海鹽帝冀之而進築壘
於海鹽故治與賊相拒城內兵少戍備不足帝選敢
死士百人去介冑持短兵突賊兵賊棄甲走收其器
仗皆以給兵士戰雖連勝終慮恩賊衆我寡乃一夜偃
旗卧鼓若已宵遁旦使一童子開門賊問主將安在
曰已走矣信之無備帝會將士出其不意復攻賊恩
乃大敗屯潰高祖追之海鹽鮑陋遣子嗣之以吳兵
一隊為前驅帝曰吳人不習戰今賊方盛若前軍失
利必喪我師翌日將戰帝夜設伏兵四至昏立旗鳴
鼓賊言四面有兵一時走散嗣之追奔深入為賊所
敗帝且戰且退死傷略盡懼不免至初戰地令左右
解死人衣但示閑服賊言有伏兵以誘我乃不敢進
帝乃得徐歸夏四月恩浮海入江至京口銳卒十萬
舟舫千餘自丹徒至于建業百姓荷擔而至時劉牢
之尚在山陰帝與四百人晨夜兼行與賊俱會京口
恩率大衆登山帝至逆擊破之投山獻赴水者不可
勝數恩以棚機自舉僅得免猶恃其衆欲掩京師進
及白石開牢之還京口恩退散歸秋八月以帝為建
威將軍下邳太守冬十一月又追破孫恩於廣陵
走臨海元興元年春荊州刺史桓玄舉兵東下楊州

刺史司馬元顯南討以劉牢之為前鋒次梁洲帝以
桑軍從事屢諫牢之不從使其子嗷宣
詔玄請和入京師牢之鎮廣陵快快曰人情去矣牢
之竟自縊於新洲玄以從兄脩為撫軍大將軍鎮京
口帝為中軍桑軍太守如故孫恩投水死餘衆推恩
妹夫盧循為主元興二年春正月玄使帝討孫恩餘黨
帝大破盧循於東陽追之永嘉循逸二海六月進帝
彭城內史冬十二月桓玄篡位司徒王謐為丹陽尹卞
範之為鎮軍將軍謝混為侍中遷天子於尋陽明年
春帝還朝玄妻劉氏謂玄曰昨見劉德輿龍
不得勢將自走此謂不戰而屈人兵者也謐固諫不
行虎步恐非人下自也宜早為其所去曰
然乃遣其將吳甫之皇甫敷等
方欲北清中原非劉裕勇足使莫能開隴平定徐恩其
宜三年二月丁酉帝還丹徒潛謀舉兵起方懼或曰裕
會何無忌魏詠之檀憑之劉毅劉道規諸葛長民同謀者二十七人編
孟昶祖弟愷王劉道規諸葛長民同謀者二十七人編
從者百十人丙辰平旦城門開馳入稱有詔遂擒桓脩
斬之以徇脩弟弘青州刺史鎮廣陵道規為弘中兵
桑軍孟昶為玄簽相勃弘其日尚獵未明開門昶道
規毅等率北士五六十人直入弘正歌粥稱有詔皆
帝已復正斬桓玄首訖遂斬弘收其衆濟江義軍
將剋京城初王元德率屯輕率亦預桑議謀是日陰
據石頭毅兄邁有寵於桓玄玄以為襄陽太守尚在
建業帝使陳留人周安穆告之使為內應丈天文已
著而土木之工不息此而不乘宜復何待邁其盧懷安
穆慮事發馳歸是夜玄與邁書曰北府人情去何鄉
之竟自縊於新洲玄以從兄脩為撫軍大將軍鎮京
口帝為中軍桑軍太守如故孫恩投水死餘衆推恩
妹夫盧循為主元興二年春正月玄使帝討孫恩餘黨
帝大破盧循於東陽追之永嘉循逸二海六月進帝
彭城內史冬十二月桓玄篡位司徒王謐為丹陽尹卞
範之為鎮軍將軍謝混為侍中遷天子於尋陽明年
春帝還朝玄妻劉氏謂玄曰昨見劉德輿龍
不得勢將自走此謂不戰而屈人兵者也謐固諫不
行虎步恐非人下自也宜早為其所去曰
然乃遣其將吳甫之皇甫敷等
方欲北清中原非劉裕勇足使莫能開隴平定徐恩其
宜三年二月丁酉帝還丹徒潛謀舉兵起方懼或曰裕
會何無忌魏詠之檀憑之劉毅劉道規諸葛長民同謀者二十七人編
孟昶祖弟愷王劉道規諸葛長民同謀者二十七人編
從者百十人丙辰平旦城門開馳入稱有詔遂擒桓脩
斬之以徇脩弟弘青州刺史鎮廣陵道規為弘中兵
桑軍孟昶為玄簽相勃弘其日尚獵未明開門昶道
規毅等率北士五六十人直入弘正歌粥稱有詔皆
帝已復正斬桓玄首訖遂斬弘收其衆濟江義軍
將剋京城初王元德率屯輕率亦預桑議謀是日陰
據石頭毅兄邁有寵於桓玄玄以為襄陽太守尚在
建業帝使陳留人周安穆告之使為內應丈天文已
著而土木之工不息此而不乘宜復何待邁其盧懷安
穆慮事發馳歸是夜玄與邁書曰北府人情去何鄉
之竟自縊於新洲玄以從兄脩為撫軍大將軍鎮京
口帝為中軍桑軍太守如故孫恩投水死餘衆推恩
妹夫盧循為主元興二年春正月玄使帝討孫恩餘黨
帝大破盧循於東陽追之永嘉循逸二海六月進帝
彭城內史冬十二月桓玄篡位司徒王謐為丹陽尹卞
範之為鎮軍將軍謝混為侍中遷天子於尋陽明年
春帝還朝玄妻劉氏謂玄曰昨見劉德輿龍
不得勢將自走此謂不戰而屈人兵者也謐固諫不
行虎步恐非人下自也宜早為其所去曰
然乃遣其將吳甫之皇甫敷等
方欲北清中原非劉裕勇足使莫能開隴平定徐恩其
宜三年二月丁酉帝還丹徒潛謀舉兵起方懼或曰裕
會何無忌魏詠之檀憑之劉毅劉道規諸葛長民同謀者二十七人編
孟昶祖弟愷王劉道規諸葛長民同謀者二十七人編
從者百十人丙辰平旦城門開馳入稱有詔遂擒桓脩
斬之以徇脩弟弘青州刺史鎮廣陵道規為弘中兵
桑軍孟昶為玄簽相勃弘其日尚獵未明開門昶道
規毅等率北士五六十人直入弘正歌粥稱有詔皆
帝已復正斬桓玄首訖遂斬弘收其衆濟江義軍
將剋京城初王元德率屯輕率亦預桑議謀是日陰
據石頭毅兄邁有寵於桓玄玄以為襄陽太守尚在
建業帝使陳留人周安穆告之使為內應丈天文已
著而土木之工不息此而不乘宜復何待邁其盧懷安
穆慮事發馳歸是夜玄與邁書曰北府人情去何鄉
之竟自縊於新洲玄以從兄脩為撫軍大將軍鎮京
口帝為中軍桑軍太守如故孫恩投水死餘衆推恩
妹夫盧循為主元興二年春正月玄使帝討孫恩餘黨
帝大破盧循於東陽追之永嘉循逸二海六月進帝
彭城內史冬十二月桓玄篡位司徒王謐為丹陽尹卞
範之為鎮軍將軍謝混為侍中遷天子於尋陽明年
春帝還朝玄妻劉氏謂玄曰昨見劉德輿龍
不得勢將自走此謂不戰而屈人兵者也謐固諫不
行虎步恐非人下自也宜早為其所去曰
然乃遣其將吳甫之皇甫敷等
方欲北清中原非劉裕勇足使莫能開隴平定徐恩其
宜三年二月丁酉帝還丹徒潛謀舉兵起方懼或曰裕
會何無忌魏詠之檀憑之劉毅劉道規諸葛長民同謀者二十七人編
孟昶祖弟愷王劉道規諸葛長民同謀者二十七人編
從者百十人丙辰平旦城門開馳入稱有詔遂擒桓脩
斬之以徇脩弟弘青州刺史鎮廣陵道規為弘中兵
桑軍孟昶為玄簽相勃弘其日尚獵未明開門昶道
規毅等率北士五六十人直入弘正歌粥稱有詔皆
帝已復正斬桓玄首訖遂斬弘收其衆濟江義軍
將剋京城初王元德率屯輕率亦預桑議謀是日陰
據石頭毅兄邁有寵於桓玄玄以為襄陽太守尚在
建業帝使陳留人周安穆告之使為內應丈天文已
著而土木之工不息此而不乘宜復何待邁其盧懷安
穆慮事發馳歸是夜玄與邁書曰北府人情去何鄉
之竟自縊於新洲玄以從兄脩為撫軍大將軍鎮京
口帝為中軍桑軍太守如故孫恩投水死餘衆推恩
妹夫盧循為主元興二年春正月玄使帝討孫恩餘黨
帝大破盧循於東陽追之永嘉循逸二海六月進帝
彭城內史冬十二月桓玄篡位司徒王謐為丹陽尹卞
範之為鎮軍將軍謝混為侍中遷天子於尋陽明年
春帝還朝玄妻劉氏謂玄曰昨見劉德輿龍
不得勢將自走此謂不戰而屈人兵者也謐固諫不
行虎步恐非人下自也宜早為其所去曰
然乃遣其將吳甫之皇甫敷等
方欲北清中原非劉裕勇足使莫能開隴平定徐恩其
宜三年二月丁酉帝還丹徒潛謀舉兵起方懼或曰裕
會何無忌魏詠之檀憑之劉毅劉道規諸葛長民同謀者二十七人編
孟昶祖弟愷王劉道規諸葛長民同謀者二十七人編
從者百十人丙辰平旦城門開馳入稱有詔遂擒桓脩
斬之以徇脩弟弘青州刺史鎮廣陵道規為弘中兵
桑軍孟昶為玄簽相勃弘其日尚獵未明開門昶道
規毅等率北士五六十人直入弘正歌粥稱有詔皆
帝已復正斬桓玄首訖遂斬弘收其衆濟江義軍
將剋京城初王元德率屯輕率亦預桑議謀是日陰
據石頭毅兄邁有寵於桓玄玄以為襄陽太守尚在

督徐兗青揚幽并八州諸軍事領軍將軍徐州刺史鎮石頭劉毅寇軍將軍青州刺史廣陵相何無忌輔國將軍琅琊內史魏詠之建威將軍豫州刺史鎮歷陽孟昶建武將軍丹陽尹劉道規振武將軍先率兵千人追躡桓玄

裴子野曰桓溫神武有文武奇才志雪餘恥校勳離亂子爲從父以孔靖爲會稽太守希東征盧循諮季恭之中掩天下而不血刃既而備命六合規謀凌取未及踰年坐盜社稷自以名高濱棋事捷魏晉思尊其法峻刑遣何澄之庾順助郭恭急急以民望鎮領王紘謝混以後進先爲西討都督統何無忌等四千人發京師庾悅大破桓歷陽魏詠之破之追敗於芍陂走還淮癸酉劉毅等追及桓玄戰于峯嶺列陣自鮮卑來歸三月桓獻之玄走已夜桓玄自江陵逃漢中荊州別駕三原王騰之奉天子入南郡時益州刺史毛璩遣從孫祐之齎書悟送於是民知攸壁而王師略蓋世天命至止焉能若此者乎

刁逵爲桓玄西中郎將鎮歷陽玄敗逵歸罪初逵與爲桓故數窘高祖王謐嘗救脫之既而放滅刁氏裴子野曰刁逵玄之爪牙王謐逵之上刑論逆則王憲定罪則逆轡雅遠以爲德録萬機長民以宿感更七族以爲晉政偏蜕甚矣且神龍伏於罟網漁者安知其蠱化霸王匿於人庶庸夫何以悟其英雄苟在不悟則驕之者衆可勝怨乎是知宋高祖之非弘毅也

同盟多貳宜乎哉

丁卯帝還鎮南府禁桓溫神主于宣陽門內晉王于太廟命劉穆之斟酌憲章旬日而興禮畢舉既以之嚴簡又躬自儉素貴賤莫敢犯者夏四月戊子帝進督揚豫東宮二州諸軍事加黃鉞六佾天武陵王遵爲大將軍表解居喪之禮至江陵徵還京師庚申以前將軍徐州刺史劉毅爲右將軍領中書令尚書僕射加散騎常侍開府儀同三司毅固讓不受乃以爲尚書僕射領吏部將軍如故毅等追及桓玄戰于峯嶺列陣自鮮卑來歸三月桓獻之玄走已夜桓玄自江陵逃漢中荊州別駕三原王騰之奉天子入南郡時益州刺史毛璩遣從孫祐之齎書悟送於是民知攸壁而王師略蓋世天命至止焉能若此者乎

弟襲下璩弟子脩之時爲左校尉引入蜀三秩回洲與爲桓故數窘高祖王謐嘗救脫之既而放滅刁氏益州督護馮遷勒玄於桓盤洲傳首京師玄從弟謐玄走荊中桓振逃于華容尋而振又襲陷江陵追謚玄爲武悼皇帝送璽紱於天子稱楚祚不終百姓之心復歸于晉丙午劉毅何無忌追及桓振毅等貶績六月丁未追尋陽使弘慰請罪於是免毅青州刺史

無忌琅琊太守

裴子野曰善乎宋高之能法也不先崢嶸濛議蠻溪之罰使擾攘之時無苟免之志息不及私蠻法不屈勳民使知攸憲示之以整不亦可乎故能使功著而費不煩威申而將不拔終靜四方用此道也

十一月桓振遣馮該守夏口東岸桓仙客守偃月壘孟山畜守魯山連艦夾江以待劉毅十二月壬戌毅三城進剋巴陵是冬盧循盜據廣州以其將徐道覆守始興郡義熙元年正月己丑毅次于馬頭桓振挾天子出營江津癸巳衆軍進次中夏大破桓謙等振走循川謙逃長安天子反正戊戌劉毅言於天子令大赦天下可改元是爲義熙元年二月甲子天子發自江陵何無忌劉毅停夏口是月益州民譙縱殺刺史毛璩千成都三月桓振又襲荊州襄陽太守劉懷肅討之大破振於沙橋臨陣斬振振勇冠三軍每一合戰瞋目橫矛衆不敢逼時醉中流矢乃撟之甲午天子至自江陵庚午詔進帝侍中車騎將軍都督中外諸軍事錄尚書帝固讓抗表辭歸藩是月旋鎮京口夏六月宥桓胤子新安胤祖冲克讓於晉故也秋九月戊戌以征北將軍魏詠之爲荊州刺史頃時勞仲堪爲荊州刺史詠之爲其客不出十年踐其位談者偉之十月以劉藩爲輔國將軍青州刺史鎮廣陵義熙三年二月帝入朝乙卯旋鎮丹徒秋七月

加孟昶吏部尚書八月遣征虜將軍劉敬宣毛循之率衆五千伐蜀國子博士周祇上書諫於帝曰自義旗之建所征必克可謂天人交助和順之徵也今大難既夷君臣俱泰此誠漸無事宜大寧治民然蜀賊宜平六合宜一非不然也古人有言天時不如地利地利不如人和今往伐蜀萬有餘里沂流天險動經時歲來往艱阻雨雪連降驅三州三吳之人而投三巴三蜀之士其中疾病死亡豈可稱計且沂萬里所在無儲若連兵不解運漕不繼雖韓白之將何以成功今言可征者皆云彼親離衆叛愚謂不然以一介之匹夫而能致今日之事若衆心離散亦何以至此

官旅遣兵皆烏合應募之人必無千人一心有前無退者矣夫爲治國先言其內而治其外先安其近而懷其遠頃在狡不息誅戮相繼未可謂人和也天險如彼未可謂地利也帝不從明年敬宣至黃武累無功而還中流接得毛璩喪而及家口歸之冬十二月戊子司徒王謐薨孟昶使尚書右丞皮沉言於帝以謝混爲揚州刺史劉穆之說帝曰古有挾天子而令諸侯今其時也如公勳德豈可爲守藩將者乎劉孟諸人與公俱起布衣以取富貴位有先後一時相推非有妥懷心腹宿昔定分也揚州治本豈可假人大事草創用王謐爲神州王綏爲分陝以安當時之心

耳豈是經遠大計理盡於此哉一失權柄雖悔無及
令答云已往於辭實害宜報想去須入朝量之大旨
可見尚納焉四年春正月詔高祖入輔申前命且爲
楊州刺史錄尚書事解兗州以劉藩爲刺史四月丙
寅進孟昶爲尚書左僕射五年春正月乙未夫人臧
氏薨
僞燕王慕容超大掠淮北孟昶曰師往必剋公其行
四月己巳帝抗表北伐舟師發自京師從淮入泗次
于下邳捨舟步進燕將公孫五樓說慕容超曰吳兵
輕銳難與爭鋒請堅壁清野委棄麥中策也堅壁清
野委棄麥中策也據城待戰下策也超曰引使過
峴我出鐵騎蹦之放檛耳何慮清野自取廢弱初謀
是從諫者曰賊若不出嚴守大峴不與堅壁廣固守
而不出軍無資何能自返帝曰不然鮮卑性貪略不
及遠既幸其勝且愛其穀謂我孤軍將不能久必將
引我且出輕戰師一入峴吾何患焉及師踰峴虜軍
未出帝喜曰天賛我也衆曰未見剋敵帝何悅焉帝
曰師踰險士有死之志餘糧栖軟無遺之憂虜隔吾計勝可必矣六月燕主令賀賴盧等拒臨朐
去城四十里先據巨蒙水超曰晉軍得水即難敗也
高祖遣先鋒孟龍符爭先據之大軍有車四千兩分
兩翼方軌徐行車悉張幔衛者執矛輕騎爲游軍軍
令嚴肅相戒以整末及臨朐賊至遂大戰超自往臨
朐留慕容弱居守悉令士卒前拒官軍大戰向日晃戰
俄酣帝命參軍檀韶胡蕃等曰虜之精兵悉於是矣
必留羸弱居守子以游軍而翕其後往必剋城多易
旗幟此乃韓信所以剋趙也且吾前去兵海道住必
聲之韶等鼓行而登日海軍至超衆城超軍聞城陷
陣恐而動帝親鼓擊之臨陣斬大將段暉獲超豹尾
玉圖等皆于京師超等奔廣固衆軍逼之剋其大城
超嬰小城於台足設長圍守之館穀於青土停江淮轉
輸相屬內外附和才任使華夷響悅牛酒日至秋七月
加帝兼青冀三州刺史或薦北海王鎮惡召入與語
悅因留宿旦日辭爲青州從事初超使尚書郎張綱
乞師於姚興綱歸太山守申宣獲之送帝帝知綱有
巧思令造攻具超黨初未知乘城曰汝非張綱無能
爲也及知綱爲軍所獲超大懼求割大峴獻馬千疋
稱藩以和帝不許姚興既不能救使使來言曰今率
步騎十萬屯于洛陽晉人若不退將涉淮左帝謂曰
由爲我報姚興我定青州將過函谷虜能自送今其
時也參軍劉穆之進曰此言不足威敵容能怒彼
若鮮卑來救西羌人至公何以待之帝曰此兵機也
非子所及羌若來救不有先聲今言是自彊也
晉師不出日久矣羌見伐齊始將內懼自保不暇何

能救之九、進帝太尉于寔孰治攻具成飛樓懸
梯大幔柝尾冠以牛皮火石不能害攻城之士得肆
力焉時劉毅遣上黨太守趙慨千餘人來援帝夜潛
遣軍益會之明旦悛衆五千方道而至每晉使特到
輒復如之去者數十來者數千虜謂我師方益愈恐
客定覇取威若毅為之不量力也竟則以甚何以能
振夫左道佐民幻俠訓誕足以動衆不足以濟功何
哉國之將亡必隆妖孽不有詩主則有亂臣若天
欲殄瘨斯疾使之不珍盡亂極凶然後王者興焉故
其始也若夜火之集飛蟲雖死不悔及其末也如朝
陽之照積雪一旦消除故有彊若盧循猛如徐道覆
基於邪蠱何以從彥遠之議遷都為不知矣從之以
死婦人哉昔有懼豹而自沉祖之徒也

丙寅劉毅歸自秦落洲者十三人詔還節鉞降為後
將軍戊午帝移鎮石頭守乙丑賊大至帝笑謂之曰賊
若新亭直上且將避之若回泊蔡洲成擒耳六月進
帝太尉中書監加授黃鉞餘如故辭秋七月諸軍大
破盧循循自蔡洲退奔尋陽遣王仲德追之帝歸東
府治水軍使建威將軍孫處率衆三千自海路襲番
禺戒之曰我十二月必破妖賊卿亦足至番禺先傾
其巢窟使奔散之日無所歸初盧循既下使荀林寇
江陵桓謙譙道福率蜀兵為應謙及枝江荊人皆謙

舊也並懷二心刺史劉道規會衆夜開城門衆莫有
去者冬十月高祖率劉毅檀韶等舟師南伐盧循留
別將范崇戍南陵王仲德破之十一月孫恩至番禺
攻陷其城循父嘏始興處撫其人以守十二月己
卯朔大軍次大[illegible]循集衆壘循揚聲不攻雷池中流而進
帝分牛騎登西岸水軍與戰參軍庾樂生乘艦在
後斬以厲衆士卒乃爭破賊賊泝西岸步騎飛矩攻
其舟水軍乘流遏之賊退走豫櫂左里甲申大軍至
左里將戰帝麾之麾竿折幡沉于水衆咸懼帝笑曰
昔霣舟之役亦如此今勝必矣乃大破循軍士卒皆
降盧循單舸走徐道覆留始興帝自左里旋師天子
遣侍中黃門勞師于行所七年春正月乙未振旅而
歸京師進大將軍揚州牧給班劍二十人三月循走
番禺既無所止乃走愛州徐道覆自始興酖其妻子
而後自殺勳曰我不信英雄主爲盧公所誤夏五月
交州刺史杜慧度斬盧循及龍編及父子函七首于
京師梟於大航六年四月以劉毅爲衛軍將軍開府
儀同三司荊州刺史毅改易官守請丹陽尹郗僧施
爲南蠻校尉世有異志州病甚表請劉藩省疾高祖
知之自收其黨謝混賦死而表西伐藩妻毅之姊也
帝將圖毅而收之以諸葛長民爲豫州刺史留監府
事劉穆之居東府長史貽書劉敬宣曰盤龍狼戾專
恣自取夷滅世路剋清異端將盡富貴之事相與共
去者冬十月高祖率劉毅檀韶等舟師南伐盧循留
別將范崇戍南陵王仲德破之十一月孫恩至番禺
攻陷其城循父嘏始興處撫其人以守十二月己
卯朔大軍次大[illegible]循集衆壘循揚聲不攻雷池中流而進
帝分牛騎登西岸水軍與戰參軍庾樂生乘艦在
後斬以厲衆士卒乃爭破賊賊泝西岸步騎飛矩攻
其舟水軍乘流遏之賊退走豫櫂左里甲申大軍至
左里將戰帝麾之麾竿折幡沉于水衆咸懼帝笑曰
昔霣舟之役亦如此今勝必矣乃大破循軍士卒皆
降盧循單舸走徐道覆留始興帝自左里旋師天子
遣侍中黃門勞師于行所七年春正月乙未振旅而
歸京師進大將軍揚州牧給班劍二十人三月循走
番禺既無所止乃走愛州徐道覆自始興酖其妻子
而後自殺勳曰我不信英雄主爲盧公所誤夏五月
交州刺史杜慧度斬盧循及龍編及父子函七首于
京師梟於大航六年四月以劉毅爲衛軍將軍開府
儀同三司荊州刺史毅改易官守請丹陽尹郗僧施
爲南蠻校尉世有異志州病甚表請劉藩省疾高祖
知之自收其黨謝混賦死而表西伐藩妻毅之姊也
帝將圖毅而收之以諸葛長民爲豫州刺史留監府
事劉穆之居東府長史貽書劉敬宣曰盤龍狼戾專
恣自取夷滅世路剋清異端將盡富貴之事相與共
之敬宣懼以減示帝盤龍劉毅也元興中敬宣曾言
盤龍自伐一旦遭遇必凌上取禍故長民見伐毅以
敬宣言感動宣欲與謀高祖乃引爲助也故敬宣以
示帝甲申大軍次南州以參軍王鎮惡爲前鋒冬十
月鎮惡及豫章口拒江陵二十里捨舟步進誠守船
若江津遇衛軍朱顯之乃戰舡人嚴鼓大發大破城
內其夜毅自北門走出自縊死十一月乙卯大軍至
江陵下書勞百姓曰夫弘獎拯民必存閔怒捨網箱
綱去煩易理元年春以西陵太守朱齡石爲益州刺
史帥寧朔將軍趙廣及下邳太守劉鍾等衆二萬自江
陵伐蜀初譙元帥難其人齡石資名素淺帝違衆拔
之授麾下之半臧燾夫人弟也位出其下亦謙爲誠
之授麾下之半臧燾夫人弟也位出其下亦謙爲誠
石曰劉敬宣往至黃武與譙縱相持縱內水如是浩城之戍必有重
兵若道黃武正墮其計令軍自外水取成都疑兵向
黃武此制敵之策也書至齡石未之行未知所趙乙丑帝至自江陵初諸葛長民今貝溫驕
橫帝每優容之劉毅既誅長民謂所親曰昔年醢彭
越今年殺韓信禍其至矣欲謀爲亂又常謂人曰貴
賤常思貴富貴之後身履危機今日欲爲丹陽布
衣不可得也及帝西歸基慮之輔國將軍王誕求先

下帝曰長民似有疑心卿詣宜便去詔曰長民忠誠必當無慮乃可少安其意高祖笑曰卿勇過責育矣於是先還帝乃至期剋日奄至東府而誅長民兄弟等是時民多遠本僑雜者衆帝上蹤曰且聞先王制治九土按序分疆畫境各安其居斯政漢遂不改富彊之族以實關中即以三輔爲鄉閭不復係之於齊楚自永嘉播越麦托淮海在昔盛世民無遷業故有井田之制三代以降秦革其制有序復之算民無思本之心經略之圖曰不暇給是宜民雖治猶有未遑及大司馬桓溫以民爲政本傷治爲深故庚戌土斷以一其業于時財阜民豐實由於此自兹迄今殭歷年載晝一之制漸用頹弛雜居流寓閭伍不脩王化所以未純民瘼所以猶在旦負荷重任恥責實深自非改調解張無以濟治夫人情帶常難與慮始所謂父母之邦爲桑梓者戚以生焉終焉愛敬所託今所居里也墳壟成行敬恭之誠豈不與事而至請舉庚戌土斷之科庶存所弘稍與事著然後率之以仁義鼓之以威風超大江而跨黃河襟九州而復舊土則返本之制乃速申於當年於是依界土斷從之又令豪彊不得固其湖澤貧民爲刊是月朱齡石次白帝乃發書言衆軍悉由外

出藏壽自中水取廣漢使羸弱乘高艦十餘造廣武譙縱果遣道福董兵守涪城六月癸未朱齡石次平模距成都二百里譙縱遣大將侯暉僕射譙詵等至平模夾岸連城櫓樓重柵衆未能攻朱齡石謂鍾曰天方暑熱賊今固險攻之難拔只困我師吾欲蓄銳息兵伺隙而進卿何如鍾曰不然前揚聲言衆軍由內水故譙道福不敢捨涪出其不意侯暉之徒已破膽矣暉之阻兵非堅壘也因其懼而攻之其勢必剋剋平模則鼓行而前成都不能守必矣若緩兵相持虛實將見涪兵復來難爲敵也若進不能戰退無所資二萬人同爲蜀子虜耳從之攻皆剋斬侯暉進次成都秋七月戊辰譙縱將家出奔其尚書馬耽封倉庫以待王師壬申朱齡石入成都縱之走也如其臺乃自縊死齡石戮其屍傳首京師丁卯年夏五月乙酉夜河間王司馬國璠帥百餘人踰廣陵城登廳事太守桓社驚出箭及其股社語士衆曰賊以暗來非多也行五里必敗矣賊聞鼓果遠而走於是悉降社是歲城東府廨舍十一年春正月盜殺左將軍北青州刺史劉敬宣初敬宣夜飲之夕有苦瘕長三尺餘其食盤清史難作初謝混貪地勢才宇所容好雖劉裕之不能下也遇敬宣盡歡或以譏混混曰孔文舉禮太史義未下豈有非之邪平西錄事韓延

之司馬休之故吏也帝招以位延之報書曰司馬公體國忠貞款誠待物今得罪宰相加之以討能無辭乎席上無款懷之士闔外無自信諸侯良可恥也伐人之君咱人以利五尺童子孰不知君之心請以臧游於地下耳帝省書慙左右曰事人當如此初雍州刺史魯宗之卒兵門以討劉祎為名庚午大赦帝白衣西討三月軍次江津司馬休之祖岸置陣帝欲自往謝晦抱止帝抽劒擬晦晦曰天下可無晦不可無公此曹洪所以濟魏武也乃止疾召司馬魯人來至將斬以勵衆藩謂使者曰正欲擊賊不得奉命因以刀頭穿岸防劣容脚指乃勝而上岸衆從之大破賊五月雍州刺史趙倫之破魯軌於石城休之來援不戰而走

裴子野曰書曰儆戒無虞慎厥身修惟敬其時也天方厭亂蓮無不亡之司晉閻敢知言已雖欲得無乃違天乎五豪俠競昔中原殄瘁盡于時四海爭奏靡有孑遺晉得其時也勃然肇基誠能遠荒南北以與也終於是矣而宋家支離未忘前轍遂越逸禍將日尋豈徒黎之伐弘少將咎周之徒已哉興發何其驍健若涉

進帝太傅楊州牧劒履上殿入朝不趨贊拜不名加前後部羽葆鼓吹置左右長史從事中郎四人諮平爵功以朱齡石為西討大都督南泰二十二州諸軍事二月侯泰姚興死子弘新立兄弟相殺關中擾亂乃言於天子戒嚴北伐丙又五月盛江霍山崩獲六鍾癸巳詔帝受雍州刺史前後部羽葆鼓吹班劒為四十人領宛川刺史加平北將軍增都督南泰二十二州諸軍事二月侯泰姚興死子弘新立兄弟相殺關中擾亂乃言於天子戒嚴北伐丙又五月盛江霍山崩獲六鍾癸巳詔帝受雍州刺史前後部羽葆鼓吹班劒為四十人秋八月乙巳大軍進發奉帝弟琅琊王德文以行劉義府為中軍將軍監留府事鎮石頭以劉穆之為領監軍中軍二府軍司入居東府城內總攝內外光祿大夫孔

季恭先告老居家室於是願從以為軍謀參滑寧州刺史獻帝琉玭仇揚薛什征北參軍九月軍次彭城以寇軍檀道濟濟龍驤王鎮惡及龍驤王敬為前驅造許洛寧朝劉湛考中兵沈林子舟師通石門寧朝朱超石寧朝參軍胡藩趨半城龍驤朱才寧遠竺秀舉其時也天方厭亂蓮無不亡之司晉閻敢知言已雖欲得無乃違天乎五豪俠競昔中原殄瘁盡于時四海爭奏靡有孑遺晉得其時也勃然肇基誠能遠荒南北以與也終於是矣而宋家支離未忘前轍遂越逸禍將日尋豈徒黎之伐弘少將咎周之徒已哉興發何其驍健若涉

進帝太傅楊州牧劒履上殿入朝不趨贊拜不名加前後部羽葆鼓吹置左右長史從事中郎四人諮平爵功以朱齡石為西討大都督南泰二十二州諸軍事二月侯泰姚興死子弘新立兄弟相殺關中擾亂乃言於天子戒嚴北伐丙又五月盛江霍山崩獲六鍾癸巳詔帝受雍州刺史前後部羽葆鼓吹班劒為四十人領宛川刺史加平北將軍增都督南泰二十二州諸軍事二月侯泰姚興死子弘新立兄弟相殺關中擾亂乃言於天子戒嚴北伐丙又五月盛江霍山崩獲六鍾癸巳詔帝受雍州刺史前後部羽葆鼓吹班劒為四十人秋八月乙巳大軍進發奉帝弟琅琊王德文以行劉義府為中軍將軍監留府事鎮石頭以劉穆之為領監軍中軍二府軍司入居東府城內總攝內外光祿大夫孔

淵海罔知攸濟天未絕晉誕育英輔振厥弛綱造
區宇興亡繼絕俾伻昏作明元勳至德朕實攸倚今將
授公典榮其敬聽朕命乃者相玄肆偕滔天派夏扶
本塞源顛蹶六位庶寮偃眉四方莫恤公精貫日月氣
陵雲漢奮其靈武大殲群慝復玉宇奉歌神祇此公
之大節始於勤王者也授律群后順流長驅薄伐崤嶺
獻捷南郢大敦悉折首群逆畢夷三光旋彩百物反正此
又公之功也出藩入輔弘茲保弼阜財利用繁殖生
民編戶咸滋疆宇日啓導德明刑四海有載此又公之
功也鮮卑負衆僭盜三齊狼蠆舊毒虎視沂代介恃遐
阻屢為邊毒公蒐乘桴馬薄入遠疆衛摧四臨萬雄
[illegible]
俱潰鵝號之虜顯戮司寇拓土千里中威關漢此又公
之功也盧循妖兇侮隙五嶺乘虛肆逆俊霞江豫旌
揮策內矢及王域朝野喪氣莫有固志家獻卜之計
國議遷都之規公乘輿南濟義形于色凝然內湛視
險若夷妙略奇軍淵謀不世狡寇窮喪旗遁跡俾我
徽猷拯於將墜此又公之功也劉毅叛換負釁西夏
凌上罔主肆志毒附龍協黨扇蕩王畿公銜軷以
刑消之不日大軍電掃神兵風拂罪人斯得荊衡晏
清此又公之功也追奔逐北揚旌江濱偏旅浮海指
日誅至蕃禺之功涉血萬頃左里之捷魚潰鳥散元
兇遠迸傳首萬里南海肅清荒服來庭此又公之功
也謀縱恃亂寇竊一隅王化阻關三巴淪溺公指命
偏師授以良圖陵波憑湍致屆井絡僭竪伏鑕梁岷
草偃此又公之功也乘勝不競四夷擅威五都傾蕩
園陵幽廢祖宗懷沒世之憤遵旰有匪風之思公遠
齊伊宰納陞之仁近同小白滅亡之恥翬旅陳師赫然
大號分命群帥北徇司雍許鄭風靡肇洛載清偽牧逆
藩交臂請罪百年稽穢一朝掃滌此又公之功也公有
康宇宙之勳重之以明德愛初發跡則奇謀冠古電
擊強袄則鋒無前對聿寧東徼大造黔首若乃草昧
經綸化融於成計扶危靜亂道固於包桑辦方正位
納之軌道齠齔頌詩較茲畫一謨訓風美化盈蹇區宇
[illegible]
定以絕域獻琛遐夷納貢王略所亘九服率從聲文
命之東漸西被咎繇之邁子種德何以尚茲肸聞先
王之宰世也庸勳尊賢建侯胙土褒以寵章榮其徽
物所以協輔王室永隆藩屏故曲阜光啓遂荒徐宅
營丘表海四履有聞其在襄王亦賴庇霸又命晉文
備物光錫惟公道冠前賢勳高振古而殊典未飾朕
甚恥焉今進授相國以冠州之彭沛郡之蘭陵下
邳淮陽山陽廣陵宛州之高平魯國之泰山十郡封
公為宋公錫茲玄土苴以白茅爰定爾居用建冢社
昔晉鄭啓藩入作卿士周邵保衡入作公相傳出拊三南內外之
任公實惠之今命使持節侍中太尉尚書左僕射晉寧

駙五等男堪校相國印綬宋公墨綬使持節都督司空
散騎常侍尚書陽遂鄉侯秦校宋公第十金虎符第
一至第五左竹使符第一至第十左相阿位無不總
禮絕朝班居常之名宜與事革其以相國總百揆去
錄尚書之號上送所假節侍中貂蟬中外都督太尉
太傅印綬豫章公印策進楊州刺史為牧領征西將
軍司豫北徐雍四州刺史如故公綱紀禮度萬國是
式乘介蹈方罔有遷志是用錫公大輅戎輅各一玄
牡二駟公抑末敦本務農重穡乘蠶桑通財惟阜
是用錫公袞冕之服赤舄副焉公閑邪納正移風改
俗陶鈞品物如樂之和是用錫公軒縣之樂六佾之
舞公宣美王化遠人晉萃是用錫公納陛以登公當軸處中率下以義
士盈朝是用錫公虎賁之士三百人公
式遏亂心肅清除菁允放命于紀罔有攸縱是用錫公
斧鉞各一公龍驤風矯咫尺八紘掩襲四海折衝無
外是用錫公形弓一形矢百矰弓十矰矢千公溫恭
孝思致虔禋祀忠貫幽明之志儀形四方是用錫公秬鬯
一卣圭瓚副焉宋國丞相已下一導相國儀敘哉其祇
服往命茂對天休朗鄉庶邦敷顯德以終我高祖
之嘉命加宋公遠遊冠相國綠紱位在諸侯王之上

十二年春正月追贈高祖諱太常父翹特進左光祿
大夫給輼輬車次陳留城經張公良廟下令曰夫盛德不
泯義存典禮徵管之歎撫事彌深張子房道亞黃中
聰謀冠世風雲玄感蔚為帝師可改葬棟宇修飾丹
青頻遣行潦以時致薦上鎮巴丘鎮惡軍次潯陽檀道濟通
浦坂蠡井州刺史尹昭據險道濟攻之未能下沈林
子謂濟曰浦城堅卒未可下攻之傷衆守之引日王
鎮惡孤軍無依勢危力少潯陽大鎮我輜仗所資蒲坂并力潯陽通
絕據之則難圖也不如棄蒲坂并力潯陽潯陽若陷
尹昭不攻自服矣濟從之二月甲戌沈林子檀道濟
至尋陽等大破之鎮惡濟從之二月甲戌沈林子檀道濟
進擊破河洋以絕糧道道濟進擊破之鄧伯子虜其宰戍
謂濟曰高鼓之以紫京觀濟曰不可師入敵境於我
觀義懼之以威力則人自爲守且固及伐其人何罪
食而造之於是周秦保壁淹留鎮惡等數軍於河北五月戊午
等乘虛渡南岸陣大破祖跋生等數軍於河北五月戊午
帝次洛陽七月癸未步軍入關八月衆軍破姚泓於
青泥走還上辛丑大軍次開頭丁未王鎮惡舟師泝
河入渭會羅邵於石橋明日將妻子詣壘
自平朔門入泓與數百騎奔石橋明日將妻子詣壘
門降泓子年上胄泓曰晉人將遷其欲不如早自引
泓不答其子登橋自投而死於是召百官縛送詣壘

門王鎮惡執泓屬諸妻長安六萬餘戶盛壯麗財寶盈積王師號令嚴整軍民悅服相慶於灞九月甲子大軍次灞上王鎮惡宿迎歸勞之曰成吾霸業者卿也鎮惡拜曰明公之力鎮惡何勞之有帝欲効馮異卻曰帝入長安懷王之約先入關中司徒南昌公義真行安西將軍雍州刺史鎮京兆以王循爲長史王鎮惡爲司馬留兵萬人以傅弘之領之將班師長安父老謂帝曰殘民不見王師百年於茲矣始覩衣冠人人相賀長安十陵是公家墳壟千門萬戶是公家府殿捨此欲安歸乎帝爲之憫然鎮惡五月五日生故名鎮惡客於灞池灞池人李方厚遇之後入關拔方爲灞池令初謂方曰吾忽值英雄主取萬戶封侯當厚報卿十一月丁亥尚書左僕射丹陽尹中軍西華子劉穆之卒贈衛將軍開府儀同三司以左司馬徐羨之領丹陽尹帝聞穆之卒哭之慟上疏於天子曰臣聞崇賢旌善王教所先念功簡勞義深追遠故司勳秉策在勤必書德之休明沒而彌著故尚書左僕射臣穆之忠規遠蓄識盡

寶盈積王師號令嚴整軍民悅服相慶於灞九月甲子大軍次灞上王鎮惡宿迎歸勞之曰成吾霸業者卿也鎮惡拜曰明公之力鎮惡何勞之有帝欲効馮異卻曰帝入長安懷王之約先入關中司徒南昌公義真行安西將軍雍州刺史鎮京兆以王循爲長史王鎮惡爲司馬留兵萬人以傅弘之領之將班師長安父老謂帝曰殘民不見王師百年於茲矣始覩衣冠人人相賀長安十陵是公家墳壟千門萬戶是公家府殿捨此欲安歸乎帝爲之憫然鎮惡五月五日生故名鎮惡客於灞池灞池人李方厚遇之後入關拔方爲灞池令初謂方曰吾忽值英雄主取萬戶封侯當厚報卿十一月丁亥尚書左僕射丹陽尹中軍西華子劉穆之卒贈衛將軍開府儀同三司以左司馬徐羨之領丹陽尹帝聞穆之卒哭之慟上疏於天子曰臣聞崇賢旌善王教所先念功簡勞義深追遠故司勳秉策在勤必書德之休明沒而彌著故尚書左僕射臣穆之忠規遠蓄識盡

子大軍次灞上王鎮惡宿迎歸勞之曰成吾霸業者卿也鎮惡拜曰明公之力鎮惡何勞之有帝欲効馮異卻曰帝入長安懷王之約先入關中司徒南昌公義真行安西將軍雍州刺史鎮京兆以王循爲長史王鎮惡爲司馬留兵萬人以傅弘之領之將班師長安父老謂帝曰殘民不見王師百年於茲矣始覩衣冠人人相賀長安十陵是公家墳壟千門萬戶是公家府殿捨此欲安歸乎帝爲之憫然鎮惡五月五日生故名鎮惡客於灞池灞池人李方厚遇之後入關拔方爲灞池令初謂方曰吾忽值英雄主取萬戶封侯當厚報卿十一月丁亥尚書左僕射丹陽尹中軍西華子劉穆之卒贈衛將軍開府儀同三司以左司馬徐羨之領丹陽尹帝聞穆之卒哭之慟上疏於天子曰臣聞崇賢旌善王教所先念功簡勞義深追遠故司勳秉策在勤必書德之休明沒而彌著故尚書左僕射臣穆之忠規遠蓄識盡

卿也鎮惡拜曰明公之力鎮惡何勞之有帝欲効馮異卻曰帝入長安懷王之約先入關中司徒南昌公義真行安西將軍雍州刺史鎮京兆以王循爲長史王鎮惡爲司馬留兵萬人以傅弘之領之將班師長安父老謂帝曰殘民不見王師百年於茲矣始覩衣冠人人相賀長安十陵是公家墳壟千門萬戶是公家府殿捨此欲安歸乎帝爲之憫然鎮惡五月五日生故名鎮惡客於灞池灞池人李方厚遇之後入關拔方爲灞池令初謂方曰吾忽值英雄主取萬戶封侯當厚報卿十一月丁亥尚書左僕射丹陽尹中軍西華子劉穆之卒贈衛將軍開府儀同三司以左司馬徐羨之領丹陽尹帝聞穆之卒哭之慟上疏於天子曰臣聞崇賢旌善王教所先念功簡勞義深追遠故司勳秉策在勤必書德之休明沒而彌著故尚書左僕射臣穆之忠規遠蓄識盡

十二月戊寅天子崩瑯琊王德文即位改號元熙元
年春正月甲子詔徵帝入輔又申前命徵琅琊王以
徐州之海陵北東海北譙北梁豫州之新蔡汝州之
北陳留汝南潁川滎陽十郡以增宋國度申葬安帝
于休平陵秋八月丁巳遷都壽陽始受王爵赦國內
五歲刑以傅亮爲中書令九月帝解揚州牧冬十月
以劉裕真爲揚州刺史十二月天子命帝晃十有二
旒建天子旌旗出警入蹕車乘金根駕六駟備五時副
車置旄頭雲罕樂舞八佾設鍾虡宮縣依王太妃爲
太后王妃爲王后世子爲王子王薨爵命之號
一如舊儀二年正月

自開出古銅禮器十餘物質
端物藏於相府二年夏六月天衢入輔五月己亥
日壽陽六月壬辰無雲泊于石頭達旦
人造草昧樹之司牧所以開釣三極統天成化故大
通之行選賢與能崖替無常期禪代非一族貢之百
王其來尚矣晉道凌遲仍屬多故安皇播越宗嗣陵
沒則我宣元之祚承隆于地顧瞻區宇蕭焉已傾祖
國宋王天縱聖德靈武秀出一序超運再造區夏固
已興亡繼絕拯淪溺矣故四靈効瑞川岳啓圖玄象
表革命之期華裔注樂推之願代德之符著于幽贊
聽鳥爰止爰集明哲夫豈延康有歸咸熙告謝而已

晉漢德既微魏祖繼其緒黃運不競三后肆其勤
設天之曆數定有攸在敢忘四代之高蹤橫作天人
之至望予其遜位別宮欽禪于宋草詔既成請帝書
之帝欣然操筆謂左右曰柏玄之時天命已改重爲
劉公所延二十載今日之事本所甘心甲子遺使奉
策詣咨爾宋王夫玄古權輿彼哉邈矣其詳靡得而
聞爰自書契降逮三五莫不以上聖君四海以止戈
定大業然則帝王者宰物之通器君道者天下之至
公在昔上葉深鑒茲道是以天祿既終唐虞不得傳
其嗣符命來格舜禹不得全其讓所以經緯三才澄
序彝化作範振古垂風萬葉莫尚於茲昔我宗祖欽
明辰居其極而明晦代序盈虧有期爾商非禍非唯
一世惟王體上聖之姿包二儀之德明齊日月道合
四時豈伊愆施於民濟茲黔庶固已化洽四海道備
八荒圖緯之文既明人神之望已改百工歌於朝歷
民誦於野億兆抃蹈傾貯惟新自非百姓樂推天命
攸集豈伊在予所得獨專是用仰應皇靈俯順群議
敬禪神器授帝位于爾躬天祚告窮天祿永終於戲
王其允執其中敬遵典訓副率土之心茹願恢洪業於
無窮時膺休祐以答三靈之眷命是日使持節侍中太
保散騎常侍光祿大夫謝濟奉太尉劉寔奉冊
皇帝璽紱受終之禮如唐虞漢魏故事帝奉表陳
讓晉帝已遜于鄴聊王第百辟拜辭祕書監徐邈獻
流涕歔欷謝晦止之廣曰君爲宋朝佐命吾乃晉室
遺老憂喜之書固不同時抗表陳讓表不獲通群臣
上疏勸進不許太史令駱達奏曰自晉羲熙元年至
元熙元年太白晝見經天凡七占曰太白經天民更
主異姓與焉羲熙七年五虹見于東方占曰五虹見天
子黜聖人出十三年鎮星入太微有立王徙主之兆元
熙元年冬有黑龍四登于天易傳曰冬龍見天子亡
社稷大人受命冀州道人釋法穩告其弟子曰嵩高神
言江東有劉將軍漢家苗裔當受天命吾以壁三十
二鎮金一餅與之劉氏下世之數也後漢建武至建安末
百九十六年而禪魏魏自文帝至咸熙末四十六年而
六於是晉公卿士固請以漢光武立社于南
陽漢末而其樹死劉聞有蜀乃應之而興及晉室多
舊根復萌至是而茂益乃受法駕於南郊壇柴燎告
于上帝禮畢嚴駕還宮備鼓吹羣臣稱慶大赦改元
永初元年封晉帝爲零陵王食邑一郡載天子旌旗
乘五時副車行晉正朔郊祀天地禘祖樂皆用晉典上
書不言表容表不稱詔皆如晉氏故事帝于秣陵封道憐及義慶等
五王
二年以義真爲司徒益
射徐羨之爲尚書令聽

華林園禁溷祀九月晉零陵王殂百官臨于
朝堂三日葬以晉禮以梁州胡帥大沮渠蒙遜爲鎮
軍大將軍梁州刺史尚書令司空以太子詹事傅亮
爲僕射上不豫以道憐徐羨之傅亮權重漸入侍醫
藥群臣請析樽上不許以義真爲侍中開府儀同三
司揚州刺史上寢疾甚召太子誡之曰檀道濟雖有幹略
實非社稷之臣公何委之傅亮當無異
圖謝晦數從征伐頗識機變若有
不須復有別府大旨中亦宜有爪牙以備不祥後起
若有少主朝事一委宰相毋后不煩臨朝癸亥上崩
于西殿時年六十七葬丹陽建康縣蔣山初寧陵
東北二十里周回一十五步高一丈四尺謚曰武皇帝廟號高祖上清簡寡欲嚴
整有法度未嘗視珠玉輿馬之飾後庭無紈綺絲竹
之音初朝廷未備音樂勃仲文言之帝曰日不暇給
且弗解仲文曰屢聽自然解之帝曰政以解則好
之故不晉耳寧州嘗獻琥珀枕光色甚麗價盈百金
時將北征或曰療金瘡上大悅命碎之分賜諸將平
關中得姚興從女有盛寵以之廢事謝晦諫之即時
遣出財帛皆在外府內無私藏宋臺建有司奏東西
宮施局脚牀銀塗釘上不許用真脚牀釘用鐵廣尺
常獻入筒布一端上惡其精麤勞人即付所司漂六

守以布還之帝素有熱疾并患消渴雖冬月常須冷物後有人獻石牀寢之極以爲佳乃歎曰木
牀且費而況石乎即令毀之制諸王出適不過二十
萬無錦繡金玉性尤簡易嘗著連齒木屐好出神武
門道遙左右從者不過數十人時徐羨之住西州嘗
恐羨之便步出西掖門羽儀絡繹追之已出西明門
外矣諸子旦問起居入閤脫公服止著裙帽如家人
之禮焉帝微時躬於丹徒業農及受命後靜帥之具
頗有存者皆命藏之留於後及文帝幸舊宮見而問
爲左右以實對帝有慙色有近侍進曰大舜躬耕歷
山伯禹親事土木陛下不覩列聖之典物何以知稼
穡之艱難何以知先帝之至德乎及文武大明中壞
上所居治室於其處起玉燭殿與群臣觀之牀頭有
土障壁上挂蓑燈籠麻繩拂作中表頭稍上飾素之
德武帝不答獨言曰田舍翁得此已過矣故能光有
天下克成大業盛矣哉

廢帝榮陽王

廢帝諱義符小字車兵武帝長子也晉元熙元年進
爲宋王太子武帝受禪立爲皇太子永初三年五月
癸亥武帝崩是日太子即皇帝位大赦制服三年六
月壬申以尚書僕射傅亮爲中書監尚書令司空徐
羨之領軍將軍謝晦及亮輔政以永初四年春正月

巳亥朔大赦改元爲景平元年丈武各賜位二等乙巳虜將達奚印破金墉進圍虎牢毛德祖於城內掘地深七尺旁穿二道出城外又分爲大道出賊後募敢死士數百人隨桑軍范通基出自圍外鼓噪斬虜陣樓亂斬首數百級播其攻具虜雖斬退衆還復合拒踰圭又遣平安涉歸冠青州己未詔徵豫章太守蔡廓爲吏部尚書廓至謂尚書傅隆曰選皆出我手隆言執政徐羨之玄黃門已下專以委蔡已上衆參也廓曰我不能爲徐于木署紙尾遂不就二月丁丑太皇太后崩遺令曰先皇棄世載五十古不封樹漢亦異陵今將外營別墳亦無不可十二月大沮渠蒙遜吐谷渾阿豺遣使貢獻庚辰蒙遜爲河西王以阿豺爲安西將軍封澆河公羊末富陽人孫法光宗親友白號冠軍大將軍冠山陰山陰令陸劭拒之戰柯亭賊敗走甲子豫州刺史劉粹遣將軍龍驤將軍許昌殺西潁川太守庾龍乙丑虜騎掠高平初虜自河北之敗請修和親及聞高祖崩因遣來寇河北騷然癸夏四月檀道濟征次臨朐虜焚攻具去青州孫琳爲御史中丞以事忤徐羨之羨之遣琳弟瓌自釋琳曰我觸忤宰相罪止一身差不及爾無忙懼遂劾免羨之雖不徵朝廷憚之己未虎牢城陷虜執司州史王德祖歸初虎牢圍急城內無糸士馬皆渴皮膚黑爆人皆患瘡至死無血城潰左右扶德祖使逃德曰義不使城亡而身有全乎衆俱執七月癸酉尊帝所生張夫人曰皇太后宮曰永樂丁丑以旱故詔赦五歲刑已下罪人冬十月己未有星孛于天指尾甲寅攝提向大角仲月在尾季月掃天倉而後滅帝朗俾位多不率禮范泰上封事深言其不道及多言曰王言如絲其出如綸下觀而化疾於影響臣蒙先朝厚遇思竭狂瞽陛下若能留心瞽察則臣無恨九泉輔國將軍交州刺史龍編俊杜惠之卒贈左將軍惠之爲刺史也布衣疏食治國如家歲荒民飢以私祿賦十城門夜不閉道不拾遺海表大治十二月丙寅省寧州之江陽爲建安郡先是歲索虜太守死子熹代立二年春正月癸巳朔日有蝕之徐羨之傅亮謝晦奏以日蝕宜先朝不豫已至大漸宜輟臨甲卒諸遭武陵王故事收無惡言汕主協朝并轍前告陽令魏郡張約上書訟廢爲庶人流于新安郡先是歲索虜太守死子熹代立之曰臣雖草介備先黔首少不自量頗爲高荊懾伏惟高祖武皇帝挺器神武撫運龍躍仰清天步則齊懷有虞俯廓地基則伊功大夏故虔順天人享有兩國雖靈祚攸長而聖躬不永陛下繼明紹統遐邇一心潘王義真天姿夙茂素有卓然之美冒在容良之聚宥過訓以之方伏思大宋之興雖叶應符崇而開

基造次根條未滅且宜廣藩屏使兄弟盛比姻民位顯
上考前代興亡之由中存武皇帝（帝紀之末下稱名生盛
顯之望時開內田宿冒死詣闕惟願丹誠一經天聽退
就斧鑽無媿地下執政從約之梁州道追殺之初高
祖既納（今上御名）而副貳未育帝始義熙二年生于京口及封
王恣其志慾膂力絕人解音律善騎射於昆弟群小左
右多進異端義真弁愛士而性又浮躁謝晦嘗言
於高祖曰陛下春秋鼎盛宜忌存萬世神器重不可
使負荷非才高祖曰廬陵何如晦曰請視之晦造
義真義真盛飾與談晦不甚答遊言德輕於子非人
主也由是疏斥外及義
[illegible]
子左衛率謝靈運散騎常侍顏延之既押過甚故吏
苑曼戒之義真曰靈運空踈延之隘薄鍾文帝去鄴
能以名節自立者但性情性所得未能忘言於悟當政
與遊耳矣及主無謀定故先黜義真乃未以皇弟義
恭為冠軍將軍南徐刺史丁未大風天有五色雲占
曰天鼓有兵高麗國使貢獻發使誅之
安帝義熙五月江州刺史王弘南兗州刺史檀道濟來朝執
政謂之乙酉皇太后令曰王室不造天禍未悔先帝創
業不永棄世咎追義符長副屬當大位窮荒極悖一至
於此大行在殯幸災肆虐義真弃於悖辭嘉容表於在戚至三
召樂府鳩集伶官倡優管絃靡不備發珠翠甘膳有
[illegible]
平日採擇腰妾產子就宮觀孰無怍醜聲四遠臣
子痛心及懿后崩皆重加天下親與左右執綍歌哭
手推梓宮抃掌笑謔殿省備聞加復日夜媟狎群下
慢戲興造窮計費用虧蠹帑藏空虛人力殫盡刑罰
苛酷幽囚日增居帝王之位好卑隸之役慰萬乘之
尊悅廝養之事親執鞭杖歐擊無辜宮池築觀朝成
暮毀徵發功匠疲極兆民遠近莫不嗟人怨神怒社稷
將墜豈可嗣守洪業君臨萬邦可廢為營陽王二依
漢昌邑晉海西故事鎮西將軍宜都王仁明允篤孝
惻自幼及長德業冲粹識心明允宜纂承皇統光臨
億兆主者詳行舊典以時奉迎未亡人嬰哀在疚
存若隕永惟先帝無心崩寒涂傅等將廢帝謂王弘
檀道濟求赴國許弘等來朝謝晦移家出鎮軍府將
治府舍而實伏甲士出于外屋以誤告中書舍人邢
安秦潘盛等曰內應夜激道濟晦領兵居前茶之
等隨後因東掖門開入自雲龍門盛等先戒宿衛莫
有禦者時帝於華林園為列肆親自沽賣又開漬聚
土以象破岡埭與左右引舟舡昌呼以為歡樂夕遊大
淵池即龍舟而寢其朝未罷兵士進殺二侍人於帶
側帝傷指扶出東閤就收璽紱群臣拜送辭于東宮
遂幽於吳郡是日赦死罪已下檀道濟入守朝堂六
月傅亮率臺迎宜都王于江陵徐羨之使邢安秦殺

榮陽王於公昌亭王有勇力不即受制突走出昌門追者以門關臨之致殞乃加刑時年十九南郡太守江夏臨哭盡哀

裴子野曰昔漢武爲衛武太子置博望園延異能之士而長安閭下亦有流血之鬬高祖寵樹禁賜恣其嗜欲群小竟進亦有金昌之禍苟不納於義方必異於世而同朱吉者人君養子能言而師教之辭能行而傅相之禮其衣服飲食則保節其身三師并輔其志進退俯仰如值繩準騎奢淫佚無言入矣故以儀形四海君臨萬國弄世休嘉不隕令聞宗諒則異於斯居中則任僕矣

二職者皆所以輔導王也動與行止設其禮法則導達藏否罔弗由之言不及於禮義識無近於古謹勿者能訓之以書隨愚聾老以詩之以忠愚興置太子太傅而無師保其他職寧幸由舊音下詔王無師置師一人多考大夫領之王臨州則長史行宣通教令又師傅之流其事尊德多見嚴疎是以本枝雖茂而端基實寡嗣君幼主不綱而人望未改徐羨之中主傅亮哭甚哀既而問二王薨故悲感嗚咽左右掩泣莫能仰視亮流汗不能答叡心於鎮西叫三華南晉校尉劉秀之于新蔡之罪大功於天下四海服謂有異聞王孝進說曰宗帝猜大功於天下人懷疑懼者雖弱主不綱而人望未改徐羨之中主傅亮之徒必不見容陛下寬恩仁慈無所知也是以越次奉迎異以見聽悠悠之論必不然矣美之全完晉王引道五人同功孰肯相讓就懷不允執勢必不爾殿下宜復咨詢宗臣驅六轡以副天人之心耳王曰君若復咨吾宗臣華以守甲寅舟楫發自江陵中流有黑龍躍出左右失色王顧長史王曇生曰此大禹所以受於今吾何德以堪之八月丙申舟輿入于京師丁酉謁初廟陵進入中堂百辟奉璽紱勸進至三乃許之

太祖文皇帝

太祖文皇帝諱義隆小字車兒武帝第三子也晉義熙三年生於京口十一年封彭城縣公永初元年封宜都郡王鎮西將軍荆州刺史加都督時年十四長七尺五寸博涉經史善隸書是歲來朝會武帝當聽訟乃遣上訊獄因辯斷稱旨武悉基悅景平初有黑龍見西方上陰五色雲隨之二年江陵又有紫雲望氣者以爲帝王之符當在西方其年少帝廢百官議所立徐羨之傅亮等以帝素有令譽且以長幼之序應繼大統立行臺於江陵而書令傅亮奉表進璽紱州府佐吏並稱巨請題榜誥門一依宮省上皆不許教州府國網紀有所司內外刑之時司空徐羨之等新有弒害及鑒駕西迴人懷疑懼唯長沙王義欣首司馬三年南蠻校尉劉彥之共明朝旨宣有異志帝曰諸公受遺不容背貳且勞舊舊府內外充滿今兵力足以制物夫何所疑甲戌乃發江陵命王華知州府留後事令劉彥之監襄陽車駕在道有黑龍負上所乘之舟左右失色上謂王曇首曰此乃貴兆所以受天命我何德以堪之及至都群臣迎拜於新亭先謁初寧陵次入中堂百官奉璽紱冲讓未受勸請數四乃從之景平二年秋八月丁酉皇帝即位于太極殿詔曰朕閔凶在疾遭家不造紫基安危股肱忠臣協謀同力用集大命以予一人兢兢憂懼罔識攸處思與萬國享茲惟新先王叡天下改元爲元嘉元年文武各進位二等通租宿調一切放免民追復廬陵王國庾于詔撫重將軍領護南蠻校尉武陵公謝晦爲荆州刺史京師疇田多劉湛之等以色自矜過辭叔父潛潛問以至誠湛之二年江陵又有紫雲色自矜過辭叔父潛潛問以至誠湛之二年江陵又有紫雲昔荀卿二郎二十七爲北府都督一色經文以徐羨之爲侍中司徒錄尚書事領揚州刺史封豫章郡公王弘司空進爵安公食邑三千戶固讓不受進爵爲侯增邑一千戶固讓不受進爵爲侯增邑一千戶固讓不受進爵爲侯增邑一

三年春三月丙寅詔罷行參之傳謝晦等二人以
嗣立殺戮事日盧陵王英秀明遠徽風播敏當衛之
寄朝野屬情美之等共戮力求忠賢畏逼令造員錦
成此無端因未蒙上橫加流貶矯誣先旨致茲禍害
寄以國命而苟若仇讎旬月之間再肆兇毒痛感二
靈怨結人鬼自書契已來棄常安忍交易天命未有
如斯之甚者也命司寇論明刑典晦據有上流或不
即罪朕親御六師爲其防遏氛穢祛蕪幾止道思
[illegible]德北勤精其理大赦天下常去非惟合修舟艦以
備北征傳亮書與謝晦曰薄伐河朔事猶未已朝野
之慮所謂若多故晦不悟帝召檀道濟使馳赴時王華
[illegible]
以爲不可帝曰道濟從人者也量非創謀撫而使之
必將無慮遣召亮等入省亮將至謝晦弟曠爲
給事黃門侍郎直門下使人送亮書曰殿中有異處
分亮辭嫂疾暫還遣報羨之乘內人問訊車出
南郭步走新林繼千騎馳至亮方食棄飯升車
辭告罪追檄迫急上亦使以詔譴曰以公江陵之誠
[illegible]使諸子無恙羨之喬晦子百世休並賜死門誅
聘王東宮遣亮妻子建安郡初亮父瑗與鄰超善
常見二子焉亮年五歲超使人解衣抱去曾無吝色
起曰季乃才流位望逾遠於兄然保全家業其在迪
也亮早知急才學強贍爲晉給事黃門侍郎直西省

高祖欲以爲東陽郡告其兄迪迪還語亮通夜不寐
既旦入見高祖曰昨承賜教東陽以徇私計然亮本
懶附鳳龍攀鱗以成宿昔至於飢寒未敢戚慼高
祖怡之用爲從事中郎委任文誥及貴幸兄迪每誡
之而不即從也
裴子野曰夫萬邦思治故言歸君長望一夫行其辛
螫彼蒼有憤爰亞治而好亂就其卹事以奉天下爲家非常安之道鎮撫
[illegible]
[illegible]
[illegible]

明練殆難與敵然未嘗孤軍決勝恐非所長昌黎晦
智晦來臣勇今奉長命以討不戰而還也江夏太
守程道惠遣報謝晦晦以徐傳誅憂恐與南蠻校尉
何承天計殺與沒戰以南蠻司馬周超為行軍以司
馬庾登為長史先舉徐傳哀次發子弟問既而發軍
旅二三日間得精兵三萬戍申大風折木舍船太守
謝方明卒曾為南郡至歲暮因無輕重皆縱歸家與
期三日如期無不至者丙寅以豫章太守鄭鮮之為
尚書左僕射以范泰為侍中泰時腳疾詔舉以外殿
庾申帝御舟內戎以彭城王義康及王弘殷景仁居
夏口劉湛之次彭城丁卯竹林監蕭欽反謝晦中兵
參軍孔延秀戰欽敗續于彭城洲尤之退保隱磯謝
晦至彭城上疏罪王弘弄威權而帝忘義負德詔使
欽敗而檀道濟次于薄磯謝晦令其黨宣檀公已誅
死及聞道濟來師人皆恐懼戊及檀到等軍俱濟汗
江俄而便風揚帆徑濟謝晦軍莫能戰皆登岸走晦
單舸歸江陵初劉湛之退道濟軍至沙橋為周超所
破死者過半及晦還退棄衆歸降謝晦與弟姪北走
至延頭戊戌主晦故吏也乃轉晦送京師丙午帝自
無湖班師車駕西至丙戌太白晝見癸未斬謝晦于

建康市及弟曄兄子世基屈超等晦有風姿顧眄如
晝兄皦五歲能屬文十歲善言玄理風儀蕭灑獨步
當時為給事黃門侍郎見晦勢傾朝廷乃堅辭陳退
庭曰吾不忍見禍之至也先晦而卒夏五月下禮官
論子狱以沙橋之敗也乙未徙禮道濟為征南將軍
開府儀同三司江州刺史劉勔之右將軍豫州刺史
已已使使無散騎常侍巡行天下將命方國同行到
職親使刺史二千石等觀長史申述至誠廉詢治體
觀察吏政切求民瘼雅舉操行存問所疾禮俗得失
依周典每當名為書其條件奏俾朕昭然有如親覽
六年春正月謀反伏誅白雀見
每歲二月八月生九祿大夫阮韶之卒韶之嘗為司
馬道子太傅主簿逢首散帶不綜其職自永初已後
不復朝請門養志以終其身是歲秋旱且蝗詔使
捕之范泰上疏曰陛下昧旦丕顯求民之瘼明斷庶
獄無倦政事理出群心澤布萬里小小災變何以致
之宗室之昏所不能究上天之譴民所不敢誣有蝗
去處而縣官虛門捕之無益於枯苗有傷於殺害昔
明秦殺時成無假介奔因請宥謝晦婦女因尚方者
皆從之冬十二月丁卯前吳郡太守徐佩之卒自
子以不自安將圖來年春正月謀反伏誅白雀見

四年春正月丁亥曲赦京師百里內辛巳郊二月乙卯幸舟徒車府令請易輦輦欲用紫皮緣輦席上以竹箑未至於壞紫色貴並不聽三月丙子宴舟徒宮帝鄉父老咸與焉綱令年租布原五歲已下刑丁亥車駕至自舟徒戊子尚書左僕射鄭鮮之卒鮮之自大司馬錄事參軍遷御史中丞為人亮直時號格侯壬寅採當陽令諮葛閎議禁斷夏至日五絲命纏之屬曰夫歲時有利害之收而農桑有經常之告機杼有不輟之勤而用度有奢儉之異是以愛民者節其費用務本者躬其女工一月得四十五日明其以

夜繼晝匪勤則遑者師普奢侈有自來矣然不出奉生送死之誠今若民人有五色雲命縷之服以為無用之費慢矣謹案宋興不忍歸鄉人於墓所為築室綿性至孝母葬妻留不忍歸鄉人於墓所為築室三年吳逵家疫父母兄嫂並亡逵夫妻行貸力負土成七墳十二棺皆儉而合禮去至晏孔邈等並表薦之帝各表其門閭戊辰甘露降于京師五月癸酉散騎常侍表瑜薦會稽郭世道語改所居曰孝行里詔復三世世道事繼母至孝貧窶子不聚謂妻曰傷茲以終孝吾無恨也母亡負土成墳親近來助初皆不許墓畢備力報焉是月京師疾疫使使巡問給醫藥

死無家者賜以棺殮六月癸卯朔日有蝕之丙辰青黑虹見東西經天劉懷敬劉懷慎皆高祖姨兄也高祖生夕穆后姐從母乃斷懷敬乳而養高祖因名奇奴為小字也王弘之曾相謙衛將軍劉勔仲文往南州傾都餞送謙邀弘弘曰凡登高送遠實在有情下官與郭風馬不接未敢扈從謙敬其方直也魯國孔淳之隱于上虞謝方明為會稽固延不致謂曰苟不入吾郡何為入吾山淳之笑曰潛游者未謝其水樂栖者非辭其林飛沉所至何問其主八月詔曰乃者權臣擅命亂吾陽令張約抗疏至誠事屈群醜簡命匪羌叅述前蹤贈以一郡賜錢十萬布百匹散清常侍郭道恭[illegible]桐張楚母年一百四歲危疾楚祈神願損己算神母家愈十一月辛未甘露降初寧陵散騎常侍陸子真薦豫章雷次宗尋陽陶潛[illegible]郡劉凝之並隱者也潛苦貧求仕為彭澤令不屈督郵藥當而去及其亡也顏延之為其誄曰夫子心存事遠跡潛世冥不為池隍之寶棲桂信芳且非園林之錦匿其采而敦遠哉蓋去殊性而已矣若乃巢由之雅行夷皓之峻節故以父老堯禹辭祿周漢綿世遐遠光靈不接重華隱沒流芳歌絕不其惜乎雖今之作者人自為量道路同塵輟塗殊軌者多矣豈所以照末景泛餘波有事歟

師文取指達處言逾見其嘿在泉不失其直後為彭
澤令道不偶物棄官從好遂乃解體紛結志區外
誕曰靜節微士又有劉凝之率己自任以老莊處通
為師友妻寔於貧散之親故丘園而居非績不衣非
耕不食吏有租布一歲三百荊州刺史衡陽王鈞錢
十萬凝之甚悅負出市門付與餓人一旦俱盡其年
飢也吳興沈道虔好老易居縣北與人捃拾推已所
得以釋爭者尋陽翟法賜四代隱居皆有高德法賜
親亡後不食五穀結草為衣不衣有帛買水買寺去
縣七十里 宋春秋 晉元嘉四年改此縣置南楓林縣
有之後更置南楓林縣 三柳僧宅為開士之所 造在中興里陳志

五年正月庚午朔大風司徒王弘遜位不許乙亥詔
曰恭承洪業臨馭四海風化未弘治道多昧求人之
事鑒寐惟憂加頃陰陽違序旱疫之災備惟災戒責
深在予思所以側身剋己審詳刑獄上答天譴下卹
民責群后百司其各獻讜言直指陳失勿有所諱甲
申閱武于北郊戊子京師大水使使賑賜夏四月河
南上言五月己巳太白經天以張邵為侍軍將軍兼
刺史邵為太祖西中郎司馬王華為錄事參軍二人
共府不穆及華在朝多為之懼邵謂所知曰子陵方
以至公允天下必不以私隙害正義邵是任也先
舉焉六月庚戌都下大水乙卯遣使檢行賑贍秋七

周之明義親不在外有國之所同故魯長滕君春秋所美楚出棄疾前史垂誡驕騎臣義康微猷潮邈明德彌劭宜入總朝務以允民望昔叔孫宋進楚人所晒展季在下藏文貽譏臣於古人無能爲役負乘竊位物論謂何乞解揚州錄事優詔答不聽是歲索虜拓跋燾滅西凉沮渠牧犍連民盡有關中地

六年春正月己丑祀南郊癸巳徹彭城王義康爲侍中司徒錄尚書事平北將軍南徐州刺史入知朝政以江夏王義恭爲撫軍將軍荆州刺史以侍中劉湛剛正用法爲南蠻校尉撫軍長史行荆州事勃書誡義恭曰禮賢下士聖人垂訓驕奢矜尚先哲所去豁達大度漢主之德猶烏孫急親武之累西楚殷鑒宜勤接對府舍池堂無求改作訶罪決獄擇善從之不可專意自決凡左右所白不可泄漏或相讒謗勿輕信受每有此事宜善察之官爵賜予尤宜裁量供奉一身皆令有度奇服異器慎不可興宜與察吏相見爲數不數則不親不親則視聽不博於言事者又得自盡皆急務也兩其愼諸癸酉湛既西意甚快快永初末諸王居藩多曠士禮湛爲廬陵王從事恭禀膳肉嘗在王座厨人進車螯及酒湛怒曰既不以禮自處又不以禮處人趨出三月丁巳立皇子劭爲皇太子大赦天下文武賜位一等五月壬辰朔日有蝕之七

月壬寅會稽晉陵吳郡大風折木庚寅裴松之上書言曰智周則萬里自賓睿遠則物無遺炤雖盡性窮微深不可覩至於餘緒所寄則接乎塵跡臣前被詔使將三國異同注陳壽國志壽書詮簡可觀書多審正誠遊覽之死困迺後世之嘉史然失在於略時有所漏臣案三國雖歷年不遠而事關漢晉首尾所涉出入百齡注記分錯年月舛互其壽所不載事宜存錄者罔不畢取以補其闕或同說一事而詞有乖雜或出事本異疑不能制抄內以備閒謹寫封上呈帝覽之曰裴世期爲不朽矣九月青州獻白兎十二月

貢獻

七年春正月乙未康樂侯謝靈運疏孟顗謀反帝不之罪遷爲臨川內史二月壬戌雪且雷三月戊子遣右將軍劉彥之安北將軍王仲德兗州刺史竺秀靈等率師北伐索虜復河北以長沙王義欣監征討諸軍事去年冬彭城景仁卒慶去職至是起景仁爲鎮軍將軍凡在喪曰起在外曰徵遷曰徙

表子野曰三年之喪有生之鉅痛餘賢天道寃惟民極中世汙隆或行或否末世企勉還尚與刑而國之重臣多從權制因習漸染遂以成俗奔奏麻而服冕弁匪金革而徇寇我君子辱乎上小人通乎下名教

倒置將安用之苟非有爲已之可也夏四月己丑蠶
司奏西陵縣民董陽五世同居內無異爨百濟林邑
國使使貢獻六月乙卯魏主珪殺其子齊王紹庚午
未侍中王宴首卒贈散騎常侍左光祿大夫謚文侯
初宴首爲西中郎長史高祖誡文帝曰王宴首沉毅
有器度宰相才也宴與兄弘俱有盛名家世久爲
楊州彭城王心欲其所爲嘗謂客曰神州詎可卧理而
王公久病居之弘恐辭疾終不許及宴首求爲吳郡
上曰豈有欲建大廈而棄梁棟若賢兄謝病此鄉
之席也劉彥之自淮入泗次東平須昌虜濟州刺史
庫悉古煙煙破兗州刺史羅秩燒滑臺虜之留司徒
奧亂守虎牢之兵泥杨武將軍王玄謨進逼虎牢大
破虜軍斬大赤歇來等洛州刺史達奚蟬燒城走虜
之使建武將軍杜幕守金墉諸軍進屯盧昌津司兗
既收軍有喜色王仲德獨憂曰胡虜雖仁義不足究
狡有餘令欲戈北歸并力守聚若河冰冬合方爲三
軍之憂九月河冰可涉盧昌聚軍還固冬十月乙卯并
二豫復爲一州鎮壽陽戊午初置錢署鑄四銖錢戊
寅虜逼金墉虎牢諸軍相繼奔走劉彥之焚舟棄甲
而歸詔免彥之官士辰以征虜大將軍檀道濟都督
征討諸軍事率衆四萬北趨成皐甲午西北有赤氣中

黑如旌旗十二月丙戌太白晝見甲午斬兗州刺史
竺靈秀于彭城靈秀之歸也虜進湘陸秀謂其衆曰
湘陸民爲抄吾先爲收其穀軍徐後來與麾下前走
師皆沒是以誅之己亥夜京師火延太社北垣
八年春正月庚寅罷朱崖郡以屬交州丁酉道濟軍
次時陽與虜戰軍衆小挫道濟斬之三月滑臺糧
盡城內燻鼠爲食辛酉城陷虜執朱循之以歸自是
河南復爲魏道濟高祖之捷也虜來萬數道濟三十
餘戰輒剋敵滑臺既陷糧且盡軍士有叛者以
飢告雲師人恐懼道濟夜頓命軍中高唱曼沙散布
燒米明旦去之虜夜聞童聲哨嘯見棄米謂降者欺己
斬之道濟遂令軍而返大爲虜所躡河畔老小常
以煙公相怖云城既陷汝陰太守王玄謨上疏言王
途始開隨復淪塞非唯天時抑亦人事虎牢滑臺豈
惟將之不良抑亦本之不固本之不固亦由民懼遠
役曰謂以西陽之魯陽襄陽之南鄉發甲卒分爲兩
道直趨崎澗征夫無遠役之思東以東國之衆經營洛道塗既易
雪夏四月甲子恒道濟罪不誅辛亥太白晝見獲
白雀于左衛府六月乙丑大赦天下己丑割江南爲
南徐州江北爲南兗州以左將軍竟陵王義宣爲兗
州刺史鎮山陽壬日入雾閒月庚子詔曰頃農桑廢

業遊食者衆荒菜不開督課一時水旱便有饑窘不
源務本勸給雕斯郡守賦止千里縣宰職主親民宜
乃勸勵農桑秋七月壬戌夜白虹見于東方十二月
庾辰雷癸亥罷湘州復并荊州
九年春二月辛卯詔以先朝功臣王鎮惡等
皆銘功天府配祭廟庭辛亥華容公王弘薨贈太保
給鼓吹增班劒六十人謚文昭公六月甲戌
以樂陵清河平原四郡爲州以司徒彭城王義
康爲揚州刺史解平北將軍開府儀同三司以宛州
刺史臨川王義恭爲平西將軍荊州刺史壬子江州
獻白鷹辛酉辰御史中丞荀伯子奏曰昔周烏以反哺
託體羔羊宣而跪乳禮爲嘉獸在微禽猶識學道
翔與人倫而忘恩忝齊侯復九世之怨丁蘭報木母
之恥取褒於春秋見列於國傳況乃分天之痛枕戈
之感者哉案給事黃門侍郎郗敬叔父兄爲晉故刑
州刺史勢仲堪所害仲堪負恃才氣縱之永初三年除員外
散騎常侍敬元嘉元年除中書侍郎衮跡隣省經
涉三載每到公庭必相聆覩散騎在前中書在後相
去之間不盈尺縉紳視而含咍義士聞而增嘆夫
復讎禮之所許法之不禁若畏王憲偃苟且者宜
退藏於家與之通豈可接跡躡影靦然無怍以叨
榮祿笑傲卒歲且中書散騎職爲同寮者使絪之不
幸敬叔當素服哭祭於那氏之庭棄自古悖禮無若
斯之甚者也不有嚴革風教將頹案敬叔率其屬謝
之過與情行與道違心與義蹇息天倫之性罪逭顯復
之恩傷仁敗俗情禮都盡事經瞻蕩非肆眚所及
請免敬叔所居官禁錮終身情義之敗付之鄉論有
詔理焉詔有司貶王彭所居曰通靈里蠲復二世
彭幼喪母後父亡將嘗葬值天旱遠汲以泥瑾涪號
勤悴一旦大霧雲起於瑾前作水如池得以周用
竟訖歸助者或七其奔返求之至向水所則積車楊塵
塵有雅浴鄉人異焉
裴子野曰天地之大德曰生生之本返始窮性窮神行莫重焉知孝先焉夫如霍羹黎
父子和悅易衣并食兄弟怡怡所以利不貞於有餘
則慈愛隆於不足未顏叔梁名肅淺易教若乃貴高九
五富有萬國前聆鄭衛俯待綺羅其始也以寘衰成
疎其漸也以分利嫗隙由是乎恩乏天然思輕膝下
今之人互爲無肉聖人知其若是惡其流蔓故禮以
節之樂以和之朝夕安否嘗藥侍膳父子之禮也陳
云云之間不盈尺縉紳視而含咍義士聞而增嘆夫
翻奪倫孝悖興於國門德教加於百姓上和三光旁
稽四海先王化成天下也禍亂不作用此道也昔漢
高有宇內五日一朝樂陽之禮也魏文有天下同氛

建封若徃牢四體若仇讎當塗之制也迄于宋有不可言者焉嗚呼流弊可陳於前鑒戒無俟於後夏四月乙亥宥劉彦之爲護軍將軍已丑太白晝見乙未雨苞傷牛馬鳥獸八月癸未封江夏王義恭子劭爲南豐王奉燮陽王祀弟五皇子紹爲廬陵王奉孝獻王祀廷春司馬飛龍白仇池入寇綿竹破平陰州擊之時益州刺史劉道濟將五城入白馬奴爲爨軍督護長史費謙固執不可互奴怒去詐其黨曰司馬殺下在湯泉山中五日奉之則大勳可建蜀人趙廣聚衆數千與會因費無忌等令墨吾百姓百姓咸思亂遂入湯泉山帝詔問程道養使爲司馬飛龍推行益州牧事車騎大將軍諧討蜀王稱太始元年圍益州刺史劉道濟於成都白氏奴號征虜將軍趙廣號鎮軍將軍衆至十萬四面圍城使告道濟曰使君若速決費謙張熙出即解臨川內史謝靈運於廣州棄市靈運之才雖不治職前臨川內史司馬協之亦免官故靈運會諸子靈運名公孫少而文章秀逸嘗與范泰論詩曰天下才共一石曹子建獨得八斗我得一斗自古及今共此一斗也性褊激多愆禮如酬被人父而不止非隱其事諷主者以驛貨劫勅於南海行刑徙事收靈運乃徙廣州靈運輕肆躁擾不可大任世以爲文與顏延之爲江左第一縱橫俊發過之是月翌軍大破賊賊又圍益州城外連營十餘里既久病城內以爲死也人情不安振威將軍梁俊說道濟曰朝軍久病氣力微怯城外有異論今軍人外敗強寇內逼一旦不虞憂禍立至宜稱小損聽侍者出外不然敗矣道濟然之呼給使四十人謂曰吾不幸久卧爾等扶侍有發聲微差矣可以休息遣召復歸給事者皆出衆問曰使君已死幾日咸曰無之傳以相告咸內乃定是歲朱脩之歸自黃龍初脩之見擾遇毛脩之於桑乾毛脩之三年不敢問其家室語及國事問當軸者誰曰勞鐵毛脩數曰五日當在朝務時尚少今日歸罪則市深皆門乎遂問其子脩之悲甚直視不能言夏六月癸酉朔有飛鳥集於舟人大懼海師因上有飛鳥集知舟後乃將王俄而達東萊郡帝拜爲給事黃門侍郎因奔馮弘以爲尚書令弘不受有頃弘卒謝弘微卒弘微爲從父混所知混嘗論諸子靈運博而無檢宣明納善不周緝復功論才終必以此爲疾至如微子吾無間然後成如所言已未大敗天下孤老久病不能自存者賜穀五斛是月益州刺史劉道濟卒梁俊秘之不發喪埋之於齋使書以會之遣前後軍大破賊賊乃散走益州平六月閻婆訶羅國遣使貢獻乙亥丹陽尹

王淮之在淮之自曾祖虎之已來稱為多識朝廷若
事問無不對彭城王每稱之曰如得王淮之兩三人
天下便足淮之有遺抄一篋謂之青箱學秋八月罷
太原郡以為青州冬十月氐賊次漢中梁州刺史甄
法護棄州奔江陵下獄死

十一年三月丙申禊飲於樂遊園且為江夏衡陽二
王來朝帝有詔詩命太子中庶子顏延之為
序其大略曰有宋之初基命者盟詩命太子中庶子顏延之為
規同造物皇上以潮觀文承曆景禹宸居隆周之卜既
永宗漢之兆在焉正體流德於少陽王宰宣哲於元
輔左梁巖發右瞰湖源深悟深景遠談洽日斜夏四門
[illegible]
[illegible]
[illegible]

景仁彭城王入内省數以湛過死以太叔天下文武
賜位二等出義康爲江州刺史實遜于豫章太守義
康之敗也東府井水無故湧溢野雉江鼈集飛內寢
義康將南歎曰昔謝述存而珣死吾敗宜哉甲戌以
述存而珣死吾敗宜哉甲戌以勞景仁爲楊州刺史
尚書僕射領太子詹事十一月乙酉朔甘露降于樂
遊苑己丑勞景仁宰詔曰尚書左僕射勞景仁東德
弘正思理明遠朗亮朝端風猷允集經緯屯夷嘉猷克
舉綢繆樞秘獻替惟休方佇良圖以隆閑道徽庸不
遂痛悼無深考終之禮宜存優泰可贈常侍司空諡
文成公景仁入西州疾篤上幸其第勞問相屬薨
數日上爲之素食徹西州道上不得有車聲
十八年春正月甲辰以彭城王義康都督江交廣三
州軍事前龍驤將軍巴東扶令育詣闕上書引漢袁
盎諫孝文遷淮南王事臣聞哲王不逆切諫以博聞
爲道人臣不忘忠言以盡心爲忠是故周昌極
諫馮唐面折所以孝惠克固儲副魏尚所以復任雲
中彼二臣豈好逆主于時犯顏違色者哉蓋帝怒
下獄死
孔子野曰彼人臣者祿及其親榮庇其後身以之泰
道以之行是故君親臨之有恩有敬綱紀繼蕩莫
重焉哉之欲其尊愛之欲其報忠諫之道自此而興
名實乖顛君臣交喪猶心懸胸膈非近股肱上則疾發
已下文過而倍陽下則蔽閒梯絕恩悚憤懣而莫通憤
悶在心辭多偏矯矜倍在已易以誅殘故逆彼龍
自貽塵粉雖趣庶小動及雷霆若扶令旨無位於
國抵然萬里犇明主所甚諒是欲行義古之遺直者
歟比夫全軀懷祿之人有殊間矣以太祖之含弘尚
極耳於彭城之戮自斯已後誰易由亡有宋累葉罕
聞諫直蓋骨鯁之氣乃愧前古抑王之刑政使之然
乎張約隕於撻臣扶肯斃於哲后宋之鼎鑊吁可畏
哉
三月庚子雨雹戊申置尚書删定郎官夏四月汝
陰獻白雉五月南徐獻嘉禾郡獻白雀彭城獻白
自申申甘露降臨川王圖河水溫泛宮居民使巡行
賜賜七月壬辰夜天有光通照冬十月劉勔獻白鳩
氐賊楊難當僭稱秦王立后及太子置百官災異多
州軍事前龍驤將軍巴東扶令育詣闕上書引漢袁
盎諫孝文遷淮南王事臣聞哲王不逆切諫以博聞
爲道人臣不忘忠言以盡心爲忠是故周昌極
諫馮唐面折所以孝惠克固儲副魏尚所以復任雲
中彼二臣豈好逆主于時犯顏違色者哉蓋帝怒
下獄死
孔子野曰彼人臣者祿及其親榮庇其後身以之泰
道以之行是故君親臨之有恩有敬綱紀繼蕩莫
重焉哉之欲其尊愛之欲其報忠諫之道自此而興
十九年春正月乙未中散大夫羊欣舉欣以晉隆安

中司馬元顯使使
人伍朅爲聘欣然
乙未太白晝見壬
堦近侍王公卿士
鈞庶品混一殊風
國子祭酒中散大
國子博士干時朝
政承天病於踈曠
西鄉清簡恬素最
荒禹頹延之亦號
虎五月罷楊州府
征仇池自正月至
丞相萬壽率左右
之爲秦州刺史將
九月丙辰有客星
掃畢掃天節經天
貢獻輔國將軍雍
大行有歲忘不
之號曰襄陽樂及
千餘里十一月丙
言滅絕非涉于
議招集於先廟地
下魯郡修學舍
貢獻
二十年春正月辛
武于北郊是月胡
殫戰敗于濁水執
弟五皇子誕爲廣
白眚見初劉道真
有司所劾至是下
之爲侍中上曰侍
故以此處卿演之
上嘗賜以女樂讓
十二月壬午詔曰
不耕飢者必及倉
誠由政德不舉以
其有遊食之徒咸
庶幾素誠斐彼斯
乎是秋水旱傷稼
二十一年春正月
詔大赦天下一切
庚辰以沈演之爲
平王三月甲戌太
千斛助恤飢民六
征仇池自正月至此月始剋之楊難當奔于漢隊僞
丞相萬壽率左右歸降難當既走以輔國司馬胡崇
之爲秦州刺史將就鎮焉秋八月甲戌晦日有蝕之
九月丙辰有客星在北斗因爲謁入于文昌貴五車
掃畢掃天節經天苑季冬乃滅冬十月蠕蠕國遣使
貢獻輔國將軍雍州刺史劉道產卒道產在州惠化
大行有歲忘不實者悉出居樊河村落相望百姓歌
之號曰襄陽樂及喪東還漢濱群驅纏絰號哭送之
千餘里十一月丙申詔曰冑子始集學業方興自徽
庚辰以沈演之爲中領軍辛卯封第七皇子宏爲建
詔大赦天下一切通負自十九年已前並放免二月
平王三月甲戌太白經天夏四月晉陵民徐耕以米
千斛助恤飢民六月京師霖雨使使賑賜七月甘露
議招集於先廟地特爲營造給祠直令四時享祭并

降樂遊苑 案輿地志云此苑地偏龍首山北接樂遊原故名焉
初重興造建觀於樂遊山上大興土木費以巨億計後景帝
敕罷修景之乳未竟而陳天嘉二年加修焉山上立五層樓
長公主燕薨主藏后所生起自布衣故見卑壹城王
既徙上嘗宴于主第酒酣主下席叩頭流涕帝自起
扶之問其故答曰車子歲暮必不為陛下所容帝揮
淚指蔣山曰若其有此則吾百歲初寧陵是以畢主身義
康無恙九月甲申後魏招附破帝滅淮渠盡有河西地
冬十月丙子起徐湛之本職丹陽尹於郡設褒位乙
亥令之閏丙子雷且電十一月湘州獻赤鸚鵡何承
天上元嘉曆云君當順天以求命國為令以相天也
宛委冬至日在須女十九度漢太初曆冬至日在牽
牛後漢四分及景初同在牛二十度日以月蝕
驗之則景初冬至應在牛十七度又後漢至春分日
長秋分日短若過半刻則二至之間而有短長誠由
春分近夏至故長秋分近冬至故短也又奏改刻漏
二十五箭帝並從之
裴子野曰夫曆以端時時以頒政政成而民不惰晷
叶而時不違先王曆象日月欽若昊天敬授民時謂
是物也後世穿鑿構於禁忌推步盈虛其細由已削
遠以附近毀雅以敦俗多鄙俚之說亂採索之旨由
是搢紳先生不以陰陽為學及何承天能正累代遺

術博物君子也
二十二年春正月辛卯祠初班元嘉曆壬辰撫軍將
軍武陵王駿為雍州刺史南平王鋭為北將將軍豫
州刺史以二豫為一州三月壬戌封第八皇子禕為
東海王第九皇子昶為義陽王三月乙未皇太子劭
釋奠于國學賜王公而下帛有差六月武昌獲古鼎
豫章獲鍾狄七月遷南州群蠻四萬一千口于丹徒
劉道產卒而襄陽蠻入武陵鎮主淳于思遣中兵參
軍擊破之故徙也八月甲午太白晝見是月開酒禁
有年也九月己酉建宇于武帳岡上將行勑諸子且
勿食王會所有饌日旰食不至皆有飢色上誡曰汝
曹少長豈使不見百姓艱難令使汝等識有飢苦知
以節儉御物也
裴子野曰善乎太祖之訓也是謂宜其為君夫為君
役興於有餘儉生於不足物之數也其欲隱約卑若
窮賤縱其驕奢莫甚貴榮自河徂亳罄宗所以克隆
治陶播稼岐周所以聿興曹其險艱利以任使達其
情偽易以躬臨是以居世之懿德字民之要道不可
忽焉太祖若能率此訓也俾乂事則無怠無荒可播之
教民成德立功然後授以政柔樹強幹後世遵守迭
於九服矣初高祖思固本故崇樹強幹後世遵守迭
據方岳及乎太祖之初昇明之季絕恩於衆任者又何承天能正累代遺

十人國之存亡既不是蠲民上非善恤也今晉
田獲嘉禾十月已未太子舍事范曄只外收馬帶仗
孔熙先等奏大將軍謀不
劉穆之伏誅丁酉免侍中錄城
劉毅人絕蜀籍錄于安城郡孔熙先者廣州刺史
默之子有才略頗涉學不為當世所知憤憤不得志
且善占星言江州分野出天子文帝當見殘於晉內
因與謝綜等密謀奏大將軍友熙先謂范曄曰潛
圖（今上御名）於表裏疾雷奮於肘腋昔毛玠蜀節不容於魏
武張溫畢議見逐於孫權彼二人者罔之信旨朝之
俊乂豈瑕疵暴露言行玷缺然後至於禍辱哉且
宗樹聖明至德也大業洪名美號也三王五伯所以
（實錄卷十二 三十一）
震霆敗將而爭之者也一朝舍垢不亦可乎曄為彭
城王吏及王太妃姐曄事為吏部郎與司徒蜀王深及
弟廣夜中酣飲開北牖聽挽歌王大怒左遷宣城太
守後因孔熙先議謀立大將軍義慶而密要徐湛之
湛之初與同及武帳之會也逆謀寫發許耀侍上持
刀以目曄曄不敢視俄而座散徐湛之以告謀開於
上高使探索其事始末悉得檄文於是收范曄等親
（實錄卷十二 三十二）
黨并新化曄舊部曲收之日九十卷起逆
武迄于延康為一代良史然薄德淺行家禍不足以
收之日妓樂不勝珠翠老母唯有二厨盛饌薪熙先
先在獄上使使謂曰朕知卿才智如此早相器任庶
不及今日熙先乃上書言其首謀之事多不實文事
誠上履恒常內又請其祖察父默集及默所撰晉紀
傳乞還家上許之初謝綜交熙先也弟約不預無識
見曰此人輕事好奇不近於道觀其嬉戲不料敵之
強弱每服藥石便習刀仗可期果銳與檢未可與狎
初曄方進何尚之察其音旨懇言於帝請出曄為廣州
刺史帝曰始誅劉湛復出曄之罪人謂卿等不能容才但
使共知如此不憂致大也
裴子野曰夫有逸群之才必貽沖天摶蓋俗之量則
上相范蔚宗之忠致名出凡庸然皆切志而合羅務
才而徇近天下凡器以欲干時及乎縲加子父相
哭累葉風素於一朝向之智能翻為亡身之
具矣有司奏徙湛之泥比匪人開預逆事起積歲
方始歸閒清免官削爵收付廷尉不許盡之懼詣
闕上疏自理復詔答以是冬凌准起例敕田千餘頃
罷延壽亭西北去縣八十里
二十三年正月庚申以益頭為光祿大夫領太子詹事二
月交州獻白鹿丁卯復置兗豫二州刺史申維拒
破之夏四月丁未大赦天下六月癸未朔日有蝕之交州刺
史檀和之安西將軍謝晏冠軍將軍蕭思話副將軍沈慶之帥師攻討

邑國破之林邑王范陽邁惡國之亂發兵皆乘象以國
士卒不能當宗慤曰吾開徼子伏百戰試為之可以進乃
別木為大象被以編毛為身力士數人蒙之以振亂日又戰師
乃望陣而驟其象奔進賊軍乃潰走因滅其國納口二
萬餘金五萬斤其無名之寶不可稱算悉以歸於范氏
也嘗行時巾櫛衣服上聞而嘉焉權為太尉中兵參軍
慤叔父炳并進賊軍乃潰走因滅其國納口二
功名慤嘗遇炳曰願乘長風破萬里浪炳歎曰汝若不
富貴必敗吾宗爲江夏國上將軍十五年不改職至是
始大知名乃亥以北地殷美為都督關隴諸軍事安西
將軍雍州刺史後魏破之死其將何東薛安都乘衆南

之閏九月乙卯上臨江亭生于國學子賜學官帛有差吳
郡獲野私古柏木重于華林園殿甘露降于長寧陵是
歲曜玄武湖于樂遊苑北興景陽山于華林園役及居
民民有怨者是歲置華林園東五里

景陽山夏四月河濟俱清六月京師疾疫使使巡行
給醫藥初行大錢一當細錢二是時民或盜鑄姐剪
古錢諺禁不改演之議寢貝行於上古泉刀興於周
世所以盛財通利寶國富民若以大當兩則國用難
朽之貨家贏一倍之利不俟加慧巧源自絕既而錢
形不一民不之便是時劉秀之為梁州刺史初令民
用錢而遂行之而江湖之南多以布米為貨錢之所
行未皆普也八月御史中丞何承天將遷還尉且欲
為吏部郎使自舉代既受旨出為人言之以偏勑得
罪左遷宁十八年二月辰益殺豫章太守相隆之時胡藩
有十七子

武大明中嘗雲出昌平獲麟圖改為華林園改為
王堂又造雪室冬藏冰積用夏又於華林園起
光華殿冬月觀雪又造一柱屋屋織翻曲又改為
又造重閣上名上林雪殿又造一柱屋屋織翻曲又改為
日月二閣東閣上名日明月之樓登之而閒遠遊觀九
年又作臨汝觀於山上制瓦多是
宮殿數皆舊未有開乃取華林園以為
二十四年春正月壬寅以徐湛之為中書令領太子
詹事甲戌大赦天下文武賜位一等孤老久疾不能
自存者人賜穀五斛蠲除秣陵今年田租米籍田華
門月乙酉大蒐辛亥雨雹吏部尚書庾炳之有罪

上始臨朝任王華王曇首殷景仁謝弘微袁淑等號
曰五臣亞以范曄沈演之庾炳之後則伶謝
又何尚之王僧綽以終元嘉之世炳之無文學性強急
輕淺既居選部好詆訶人物遷家尚書令史詣事一人善彈一人工歌留
時謂約遷家尚書令史詣事一人善彈一人工歌留
與宿有司以違制奏焉上以其事問何尚之尚之因
言炳罪上欲去其丹陽尹再問尚之尚之開啓對曰
臣之買生應對之才汲黯犯顏之直至於侍坐
多不能盡庾炳之事跡異口同音咸無善稱古今未
有受貨數萬而得高官厚祿炳之者唯明主審之古
人有言與賞在可否之間臣不敢苟陳管窺令
家之重述一凡人在可否之間臣不敢苟陳管窺令
往直明白炳然睿主哲王反更小結帝乃可有司遂
炳之歸田里以壽終也三月庚辰校官武場夏
四月新作閶闔門改先廣莫門曰永明閶陽
曰津陽丁卯太白經天丁丑青龍見于玄武湖南五
月乙卯雷雨大錢戊戌黑龍見于玄武湖六月庚戌
零陵王司馬元玲薨先時始興王濬潘淑妃之子以母
寵故出入後宮不禁宗遂通于第內妹海鹽公主出適
丹陽尹趙伯符子倩入宮而怒詈撻擊引絕帳
帶閣于上上有詔離婚罪主所生將美人伯符慙發
疾死贈西平將軍常侍如故侍中特進太子少傅王

同滅矣戊寅罷國子學秋七月庚午遣建寧將軍王玄謨指麾軍以太尉江夏王義恭出次彭城總統諸軍又十一月丁未大赦十二月庚午魏大武率大衆至瓜步臨江都下震懼戍荷檐而立壬午內外戒嚴沿江六七百里艦艘相接始議北侵朝士多有不同至是帝登石城烽火接極望不悅謂江湛曰向使檀道濟在此虜敢犯我境耶然侵北之計同議者少今日士庶勞怨豈得無慙貽士大夫之憂在予過矣甲申使使饋百官丁亥魏太武自瓜步遁諸營皆復二十八年春正月丁亥朔會群臣於太極殿有青黑氣居人萬數家北徐州刺史封河南王冬十一月壬寅楊州刺史廬陵王紹薨十二月戊申晝霧四塞辛未南兗州刺史江夏王義恭爲大將軍南徐州刺史錄尚書事如故是歲魏侍中崔浩監國太子僕任尉監宮九月丁亥以西平將軍秦河二州刺史乞伏慕末爲南安王余爲帝改元永平秦文慶余殿中尚書乃奉南安王余爲帝改元永平秦文慶余殿中尚書長孫嵩尚書陸麗奉皇孫是歲魏太武帝改元興安三十年春正月乙未朝會群臣於太極殿有青黑氣從東南來覆映宮上戊寅以司空荊州刺史南譙王義宣爲司徒中軍將軍開府儀同三司壬午幸尋陽還宮山申拜劉湛爲荊州刺史癸酉遣使冊皇國遣使貢獻甲戌詔以南徐州刺史武陵王駿統衆軍伐西陽之蠻二月甲子元凶劭弑逆殺帝崩于含章殿時年四十七諡曰景皇帝廟號中宗三月癸巳葬長寧陵在今縣東北二十里周迴三十五步高一丈八尺孝武帝踐祚追諡爲文皇帝廟號太祖

中宗世祖孝武皇帝　少帝子業

世祖孝武皇帝諱駿字龍休幼名道民文帝第三子六歲以元嘉二十二年封武陵郡王自江左已來襄陽未有皇子鎮太祖欲經略關河故以武陵王爲雍荆江四州六郡諸軍事撫軍將軍雍州刺史三十年以西中郎將移鎮西陽聞元兇劭名逆遂垂涕召沈慶之及僚佐等議初慶之統武陵軍事世祖在鎮元兇嘗密與慶之書令致世祖慶之入帝疑之稱疾不敢見慶之突入前以元兇書呈帝帝悲泣求入內與母別慶之曰下官受先帝厚命今日惟力是視殿下何疑帝前拜曰國家安危在將軍也即日令勒兵處分內外軍事一委慶之以主簿顏峻爲諮議掌機文書議定慶之即戎勒兵峻乃進曰今步兵少力薄宜待衆軍集慶之怒曰方興大事而黃口小兒參預此謀至矣宜斬以徇峻懼再拜以謝慶之曰君但知筆札事庾寅使頻峻駑檄四方言劭兇異殺害君父毒流王公卿士三月乙未建牙于軍門是日衆軍發自西陽以寧朝將軍柳元景爲都督前鋒丁酉軍次尋陽四方征鎮不謀同辭所在雲集是時會稽太守隨王誕以衆兵次于溧洲築壘歸者相屬時帝中風暴疾殆將數旬顏峻懼聞於衆擁王於牖上親視起居內外軍政密內經略間以文教書檄雍接選通自舟中甲申士亦不知帝之危疾也壬戌柳元景等大破元兇等於新亭退至于潤劭軍人馬投潤死者不可勝數潤水爲之不流至今猶呼爲死馬潤劭走馬還臺城江夏王義恭白東堂與數十人出奔齊於治渚策馬詣新亭於馬上上疏勸進戊辰帝遷營于新亭己巳百寮奉璽綬帝泣下固辭江夏王再拜三辭因設壇即帝位于營所改新亭爲中興堂辛酉詔大赦天下進文武爵位二等賞士卒各有差孤獨不能自存者皆賜穀帛以江夏王義恭領太尉錄尚書六條事給

鼓吹班劍黃鉞進顏峻爲侍中五月丙子檢校元兇於太合之庚辰追贈皇考爲孝武皇帝廟號世祖乙巳葬于景寧陵甲申尊所生路淑婉爲皇太后詔袁粲故太子左衛率裴淑和加殊禮贈侍中太尉諡曰忠憲公追死王事贈徐湛之散騎常侍司空諡曰忠烈公江湛散騎常侍左光祿大夫諡曰忠簡公王僧綽侍中尚書令諡曰忠恪以柳元景爲前鋒軍甲午初謁長寧陵追贈十二興龍驤將軍六月丙午謁太廟還登太極殿哭盡哀百官陪位莫不下淚初置殿門及上閤門也癸酉潘淑妃薨于溧洲築墅歸葬初帝中風暴

民去煩從簡乘宜施行辛未大赦改元壬寅立義宜爲南郡王誕爲竟陵王冬五千戶封臧質始興郡公沈慶之南昌郡公柳元景曲江公各三千戶徐湛之臨賀公孟陽侯劉延孫東昌侯顏峻建武侯各二千使兼散騎常侍迎行天下蠲尋陽租布三年己亥立皇后王氏丙申置衛尉官詔使建平王宏迎皇太后于尋陽庚子上謚大行皇帝廟號太祖秋七月辛丑朔日有蝕之辛酉下詔任百姓捕貴賤不得競利壬戌皇太后至自尋陽八月乙亥以王僧達拜護軍將軍僧達時自負才地不肯卑屈於學無師友之敬有貞幹之用以逢言治世備歸時宜寬謂當今之務唯在先卹庶心從民之欲如使百官各守其業兵農分定則役不勞民而事於世者固不能安也護軍之任不敢廢書奏帝知其不悅志甲午以僧達爲征虜將軍吳郡太守封管道侯九月壬寅侍中謝莊上疏宜大啓方鎮以分強幹之勢曰古者諸侯貢士於天子天子簡其賢才而用若任得其才舉主延賞有不稱職宜及其坐凡所蒞民之職宜遵六年之限初太祖代限年三十而仕郡縣六周及選代刺史或十餘年至是時皆易之仕者不拘長少蒞民以三周爲滿故不得養其資力爲公捍徐雖悔黃泉復何及也義宣

許之使使報魯爽徐寶於壽陽斬爽等殺長史辜慶穆
登壇自進號征北大將軍戴黃帽遺法物命書二札
一曰丞相劉令權為天子名義實二曰車騎將軍臧
令褘為丞相名質使戶曹宋興報歸江陵使使京師
赴其親屬二月己巳朔有流星大如月西行辛未丞
相荊襄二州刺史南郡王義宣舉兵反自號建平元
年乙亥曲赦司豫二州加柳元景撫軍以王玄謀為
豫州刺史輔國將軍師次梁山三月癸亥內外戒嚴
假江東王義恭黃鉞都督衆軍事以柳元景為雍州
刺史出次柴桑以沈慶之為鎮軍將軍率安都西討
會夏四月丙戌氐左將軍薛安都等大破義宣於小
峴斬首傳京師豫州平丙午慶之等還師以益元景
次于南州五月甲辰義宣至蕪湖而臧質逼梁山使
謂義宣曰今日事去之是月會大雨平地八尺
王玄謀必不敢出下官中流鼓棹直趨石頭此上策
也義宣不用質計盡銳攻梁山陷其西壘王玄謀使
崔勲之率沒王師大懼元景聞之欲卷甲赴之
柏護之諫不如分兵為援將軍自鎮南州元景乃留
老弱自守悉其精卒多張旗幟向梁山甲寅王玄謀
帥衆軍與臧質大戰于梁山質敗走義宣自蕪湖赴
馬立謀縱兵苦戰薛安都繼出乘之賊等大敗舟艦
盡焚柏護之命火焚之時東風急火猛延燒西屯兵
義宣單舸南走隄舫而濟是日柏護之朱脩之等帥
營壘自進號征北大將軍戴黃帽遺法物命書二札
一曰丞相劉令權為天子名義實二曰車騎將軍臧
令褘為丞相名質使戶曹宋興報歸江陵使使京師
赴其親屬二月己巳朔有流星大如月西行辛未丞
相荊襄二州刺史南郡王義宣舉兵反自號建平元
年乙亥曲赦司豫二州加柳元景撫軍以王玄謀為
豫州刺史輔國將軍師次梁山三月癸亥內外戒嚴
假江東王義恭黃鉞都督衆軍事以柳元景為雍州
刺史出次柴桑以沈慶之為鎮軍將軍率安都西討
會夏四月丙戌氐左將軍薛安都等大破義宣於小
峴斬首傳京師豫州平丙午慶之等還師以益元景
次于南州五月甲辰義宣至蕪湖而臧質逼梁山使
謂義宣曰今日事去之是月會大雨平地八尺
王玄謀必不敢出下官中流鼓棹直趨石頭此上策
也義宣不用質計盡銳攻梁山陷其西壘王玄謀使
崔勲之率沒王師大懼元景聞之欲卷甲赴之
柏護之諫不如分兵為援將軍自鎮南州元景乃留
老弱自守悉其精卒多張旗幟向梁山甲寅王玄謀
帥衆軍與臧質大戰于梁山質敗走義宣自蕪湖赴
馬立謀縱兵苦戰薛安都繼出乘之賊等大敗舟艦
盡焚之時東風急火猛延燒西屯兵

義宣單舸南走隄舫而濟是日柏護之朱脩之等帥
師南定遺寇乙未解嚴六月臧質走歸尋陽棄合
蓋家西向武昌無所據投於南湖摘蓮實為食戊戌
追兵至南湖質急投水中抒荷葉首軍士遙射之貫
腸腹出繞臍而還脩之傳首京師子孫皆棄市而逐
首藏於府庫甲戌大論功訂賞進神元景沈慶之並
大將軍儀同三司進王玄謀前將軍封曲江侯朱脩
之荊州刺史西昌侯庾登之等三江陵殺義宣并其
十子餘黨悉原民徐等之等詔曰義宣構禍宜屬窮
人今未分殲兇渠江東三郡為逆事同書
州仍領十二郡又分荊雍二州八郡為鄂州治
江夏罷南蠻校尉事見戊子詔罷錄尚書
秋七月丙申南巡至尋陽大赦改孔子同諱依之制焉
冬十月癸酉犯進置戊寅幸孔子舊宅
廟合祭祀丁丑置安陸郡屬郢州初令王侯內史相
及封內官長不得於封君罷官不追諸王在鎮當行
不過六郡車與不得衣油幢聽事不得南向施帳幔園
亘不得跨塹圍殿傳命不得朱服部屬不得雄尾十
一月癸未詔襄陽中張敬孝道清深改其所居曰孝
張里復置郡都水使者官是月始課南徐州租甲申
甘露降長寧十二月徵宋年為太子舍人年會稽人
也以孝行聞初母以冬七臘衣與絮年終身不衣

隱居會稽山南以樵採爲事每東紫里路聞隨取者任留價而去

二年春二月姿皇國遣使貢獻丙寅始興公沈慶之請老歸帝聽以公就第月給錢十萬米百碩使何尚之就公咨訪焉慶之笑曰沈公一學何可往而復來豫往累陳上意慶之四月司馬石七命反於淮南推立夏尚之有慙色夏四月司馬石七命反於淮南推立夏方進爲主改姓李名弘以誑衆梁州刺史王玄謀討平斬之懷汝間千午以王玄謀爲雍州刺史以交州剌史檀和之爲豫州刺史初和之在交州有威名盜賊畏服不敢起故帝委以鎮撫汝秋七月鎮西將軍郢州刺史忠話卒踏開府儀同三司

謚穆侯八月庚申征虜將軍雍州刺史武昌王渾在襄陽與左右戲渾怒以鞭擊汝官長史王翼之得箕踞封奏仗中書舍人戴明寶以聞渾坐免官爲庶人自殺時年十七九月己巳徙南平王宏爲中書令十一月戊子王僧達上表自解帝以酢不遜付門下免官

三年春正月辛丑祀南郊以驃騎將軍新建文宣侯王鎮豫寧文侯王雲首配之衛軍將軍新建昌公劉義恭爲司徒錄尚書事奏曰陛下睿孝締基靈武繼業頒溢興勞功先復禹日者河鎮海湛景曜階平祥祉大慶實由天啓謹穆侯八月庚申征虜將軍雍州刺史武昌王渾在襄陽與左右戲渾怒以鞭擊汝官長史王翼之得箕踞封奏仗中書舍人戴明寶以聞渾坐免官爲庶人自殺時年十七九月己巳徙南平王宏爲中書令十一月戊子王僧達上表自解帝以酢不遜付門下免官

三年春正月辛丑祀南郊以驃騎將軍新建文宣侯王鎮豫寧文侯王雲首配之衛軍將軍新建昌公劉義恭爲司徒錄尚書事奏曰陛下睿孝締基靈武繼業頒溢興勞功先復禹日者河鎮海湛景曜階平祥祉大慶實由天啓

願俯藉民心仰協乳意威風后詔百辟下齊部掩藏
里壇集神光山稱萬歲百生屬吉辰方待大禮帝猶
謙讓辛未以并雍二州三郡十六縣開一郡郡四縣
刺史王玄謀請斷流民當時一不願僑籍罷之或訴女
謀反玄謀馳收白啓帝曰樂山風塵初不分意
君臣之際過足相干斛寧頭玄謀為人性嚴
少笑看頭嘗神城王以此疑之八月甲申青州上
言嘉禾生[illegible]郡縣化[illegible]
月丙申詔有[illegible]
甄吾宮則[illegible]
二年春正月丙[illegible]
未達平三[illegible]
未傳太官膳[illegible]
申吏部尚書何[illegible]
增[illegible]部尚書一人[illegible]
為吏部尚書者[illegible]
有司奏晉陵余[illegible]
七月甲辰彭城民高閭自云見龍出于井中當晉謀
反為天子事覺伏誅己酉太白入東井八月丙戌[illegible]
以高閭事詔收王僧達下獄賜死九月庚戌置武衛
將軍武騎常侍官
三年春正月夜通天薄雲四方生赤黃氣長三四尺
乍見尋皆滅二月乙亥以楊州六郡為王畿并東楊
州治會稽將置司隸以示完眚罷故止甲子復置建
尉監官三月壬寅己亥司空竟陵王誕殺兗州
刺史相閻擾廣陵城及己巳內外戒嚴以車騎大將
軍開府儀同三司沈慶之為南兗州刺史節帥北伐
豫州刺史宗慤徐州刺史劉道隆並引軍來會司空
參軍何康弄母論城出[illegible]
郭邑驅居民於城內[illegible]
敗乃自登城巡詬[illegible]
[illegible]
[illegible]

至何不立六順門誕曰六順門何也答曰古語有之禍不入六順之門誕殺之將舉兵兵士初夢人告之曰取宮殿爲藉眠飢覺聞如是數十人誕又經自夜坐有光滿室誕深惡之而不自安辛未大赦天下解嚴王畿內貧者蠲租布一年八月內戌分淮南北復置二豫州九月月在胃而缺已巳詔無留獄壬辰初築上林苑于玄武湖北今縣北十三里見有古池南俗呼爲飲馬塘其西見有望雲臺太平記來歲可使六宮嬪妃脩親桑之禮十一月辛未初置雲旗九斿以祭宮

西城獻舞馬十二月辛未初置雲旗九斿以祭宮

四年春正月乙未祀南郊壬戌大赦天下通租宿債一切原除孝悌力田賜爵孤獨鰥寡不能自存者賜穀有差三月庚申皇后臨蠶于西郊二月四月癸卯以南琅琊郡臨沂縣王畿五月丙午立皇子德文爲臨賀王二月入太廟丙申南郊左僕射褚湛之卒贈特進諡曰敬侯庚寅以南下邳郡併入彭城六月太白犯井秋七月甲戌左光祿大夫開府儀同三司何尚之薨贈司徒諡簡穆公十月流前廬陵內史周朗于寧州道殺之朗字義利汝南人少愛奇以江夏王太尉府參軍遷廬陵內史因獵火逸燒郡廨屋以私財償之初朗奏讜言常銜之及丁母憂使誣朗失喪禮遷之將行朝無送者唯侍中蔡興宗獨往造別帝怒左遷興宗十二月戊辰改細作署爲左

爲左右御府令丙戌復置大司農官丁未後園遣使

貢獻

五年春正月雪戊子花雪降江夏王衣散爲六出狀

日奏以爲瑞帝悅之庚寅彭城民孫薛亡命當斬兄弟緣詣郡請自代弟曰棘爲家長弟之逋逃罪由棘也且亡母遺命以薛最小爲屬今二與貝代薛薛亦

請曰薛三歲喪父所特者兄又雖怜薛何忍兄弟

二人爭死未定刑誅曰君當門广豈可妻

罪李叔且死語家

二兄无

時罪加

子女武湖委二

王弘等文

孔生建康蔣陵里舟陽尹王僧朗表獻之參百初制

宗室暮親尸於

作明堂于丙巳之地始宗祀皇考文于堂以配上帝六月赤烏見蜀郡益州刺史劉思考獲以獻壬子公廣陵置沛郡省東平郡併入廣陵分成子封皇子爲郡王乙丑詔來歲可脩葺庠序旌延國學庚辰初令方鎮所假白板郡縣依臺除食祿三分之一九月甲寅日有蝕之丁卯赦南豫州于淮南庚戌河濟清閏月戊子皇太子妃

民丙申初築馳道自閶闔極大航北自永天門抵玄武湖冬十一月丁酉增置少府丞一人已巳甘露降新安王第甲代初令民戶輸布四疋是歲始懷士族雜婚者補將吏於是民多逃亡工役弗堪而盜賊代起侍中沈演之固諫不聽

六年春正月辛卯祀南郊大置五官中郎將左右郎將官是月策秀才顧法秀對制問曰漢清即流深神滿則施仝易於上風體訓甚於草偃上覽之甚疾其讒也設策宠地二月犯左角戊午甘露降於京師乙未復百官秩正月改豫州之南梁郡為淮南故郡併入宣城于姑孰

丁未侍中廣陵太守沈懷文坐免官削爵土徙新安死丙午青雀見華林園夏四月詔非臨軒陳不得專殺人是月大赦改元秋七月乙酉貴妃謚曰寧班亞皇后丙戌初置旌善三千雲舟山修藏冰之禮六月辛酉朔日有蝕之甲申地震有聲如雷八月辛未人謚文穆公秋七月甲申地震有聲如雷八月辛未青雀集二州刺史劉道隆表嘉禾生豫陵縣界乙亥罷青臺令初武帝自永初故置此官考其清淵冬十月壬大明之代好作詞賦故置此官考其清淵冬十月壬申葬宣淑妃於龍山十一月己卯會稽太守張永坐贓免其弟子輯臨死欲與合葬論者揚州刺史臧質子初暢愛其姊子同穴可乎

七年春正月癸未詔於玄武湖大閱水軍并巡江右講武校獵時常多押遊置酒高會酣適之間多詔尋朝士嘗嘲王彧以其父諱吏部郎江智淵正色曰陛下進人以禮無宜此戲帝怒曰鄉江僧安兒居然相惜智淵伏涕自是詔之無慶容彧退而自殺癸巳以王畿之內郡縣二月甲寅車駕西巡清江丙辰行宮干歷陽壚下詔使使祭南嶽霍山大蒐于烏江縣榜口丙午山庾甲分秦郡歷陽置臨江郡即所蒐之地也設策宠地二月犯左丁行李所經免今年租布二級女子一級丁巳大赦天下戊午酒巡閱將士錢用癸亥至尋陽庚寅高麗王高璉為車騎大將軍開府儀同三司八月南徐州獻白龜時大旱自四月不雨至丁是月詔太官徹膳大赦天下自大明七年已前一切放免親言秣陵訛狀四又十月壬寅太子冊命皇子業為始興王公已下皆有差丁未車駕南巡百姓有冤尼不滯皆聽自面陳許自江寧縣南登山及陵望臺甲子館行宮于南豫州城丙寅聽政于行所十一月己卯會稽太守庾子小會行所登白紵山使使祭其弟子輯臨死欲與合葬論者等墓置守塚三十戶訓漂陽獄囚於行所戊子幸

山詔爲山下征元兇軍士戰死者舉哀加賞賜三世
後除癸巳登梁山大閱水軍於中江二白雀集于華
蓋十二月立雙闕于梁山
八年春正月宗祀于明堂將軍雍州刺史劉秀
之卒贈侍中諡忠誠公二月辛丑領軍朱脩之卒贈
侍中特進如故詔曰夫時大旱七年不正迄乎是歲
三吳尤甚木有異人從叅北出東行直下
經東井通南河沒戊寅復分宣城爲淮南郡復淮南
爲梁山郡七月癸酉尊皇太后爲太皇太后皇太后曰皇
太皇后永訓宮乙卯罷南北二馳道丙辰追崇獻妃何
氏爲獻皇后己丑皇太后崩于景寧殿冬十月癸
亥葬孝穆皇后于景寧陵冬十月己巳初滅
酉復王畿爲揚州浙江已東爲揚州
永光元年春正月乙未朔大赦改元二月己巳初滅
郡縣祿秩之半戊午罷揚州復之親仕三望車給親
信三十人牛申月入申庚寅初鑄二銖錢夏六月
庚午熒惑入東井光利大夫宗懿爲尚書令
壽侯秋七月己酉有星入紫微垣事在昭義志內外危
越騎校尉戴法興壬戌帝始親政事
懼柳元景顏師伯等欲廢帝而立江夏王以告流慶
之慶之與王素不叶遂發其事於帝癸酉帝白率宿
衛兵殺太宰江夏王義恭於第及諸子義恭高祖第
四子姿質端麗高祖特愛之常即位封爲江夏王出
爲荆湘等八州刺史性褊急朝廷爲割荆州之江陵
湘心魏武之嬾器達大度漢祖之德元嘉十六年進

少帝

少帝諱子業字法師孝武長子也元嘉二十六年三
月甲申生三十年元兇弒逆祖詔討之被囚于停事

位司空錄尚書二十一年入爲太尉元兇（柳本涉進位）
太保世祖討元兇至新亭元兇殺其子十二人世祖
即位拜太傅錄尚書元兇殺其子十二人世祖
姓物無錢可還有通辭來錢者輒題後作原字及帝
無道柳元景等欲立王帝知自率兵殺之時年五十
三使使投出義恭晴清於窗中謂之曰日召柳元景
以兵殺於都街又殺顏師伯於路（柳本輯智曰無按楊本及山陰後王公大日劉本晚是不誤晉本脫一字三元時柳本誤作元景是之）
景和元年文武各進位二等乙亥詔天下秀孝隨事
擢用帝性奢服御錦衣度展罷東揚州以石頭城爲
長樂宮東府城爲未央宮甲戌以北邸爲建章宮南
第爲長陽宮乙未復南北馳道九月丁卯幸湖熟縣
始奏鼓吹甲辰廢撫軍將軍南徐州刺史新安王子
鸞爲庶人發宣貴妃墓追慽世祖帶梔景寧陵
太史奏荒帝不利乃止（晉書帝紀素服帝帝紀景之帝紀追慽天是日）
詔收吏部尚書謝莊初貴妃薨世祖詔莊爲誄曰贊
虬元門方漢鈞弋帝在東宮怨之及此下獄謂曰卿
當彼時知有東宮否戊申徐州刺史義陽王昶聞江
夏王之誅恐舉兵將襲帝帝聞喜曰自我即位未曾
令人悒悒已酉內外戒嚴徵兵北伐以沈慶之
爲前驅昶聞王師來內無親附遂棄家而戴愛妾出

太宗明皇帝　順帝諱准

太宗明皇帝諱彧字（太子也開蒙之事在生習入宮就生子明帝立爲太子）始興金石之樂十一月丁未太白犯哭星皇太子生是月大赦天下（案宋書始興公氏）巡以獻之刻取明旦誅四叔乃行諸王見幽日久許無所出乃與阮佃夫李道兒等陰謀執帝時直閤將軍柳光世與蒼產亦有此謀未知所立及聞佃夫所說遂告中書舍人戴明寶明寶饗應誣言其後堂有鬼十一月戊午夕帝同建安王山陽王山陰公主向華林後堂自射鬼直閤將軍宗越童大一譚金乃帝腹心也並宿于外主不寤寂之姜產乃懷刀以入弒帝帝驚引弓射叔不中寂乃刃帝而死時年十七即位一年見殺既而殿省倉卒未知所爲遣安王休仁就秘書省延湘東王湘東王疏至而遣呼數少帝子業忍酷害大臣不堪朝旦稱太皇太后令君臨萬國以衛軍湘東王體自太祖可繼宗廟社稷庚辰葬少帝于南郊壇誅同產豫章王子尚山陰公主初王大后疾篤遣呼帝帝曰病人間多鬼那可往太后聞之語侍者曰豚乃來破我腹腸那復生此兒既居尊位凶狂非分每召諸王妃主列於前以配左右南平穆王敬猷江氏不受命帝怒殺之

而鞭妃一百

順帝諱准

太宗明皇帝諱彧字（太子也開蒙之事在生習入宮就生子明帝立爲太子）始興金石之樂十一月丁未太白犯哭星皇太子生是月大赦天下（案宋書始興公氏）巡以獻之刻取明旦誅四叔乃行諸王見幽日久許無所出乃與阮佃夫李道兒等陰謀執帝時直閤將軍柳光世與蒼產亦有此謀未知所立及聞佃夫所說遂告中書舍人戴明寶明寶饗應誣言其後堂有鬼十一月戊午夕帝同建安王山陽王山陰公主向華林後堂自射鬼直閤將軍宗越童大一譚金乃帝腹心也並宿于外主不寤寂之姜產乃懷刀以入弒帝帝驚引弓射叔不中寂乃刃帝而死時年十七即位一年見殺既而殿省倉卒未知所爲遣安王休仁就秘書省延湘東王湘東王疏至而遣呼數少帝子業忍酷害大臣不堪朝旦稱太皇太后令君臨萬國以衛軍湘東王體自太祖可繼宗廟社稷庚辰葬少帝于南郊壇誅同產豫章王子尚山陰公主初王大后疾篤遣呼帝帝曰病人間多鬼那可往太后聞之語侍者曰豚乃來破我腹腸那復生此兒既居尊位凶狂非分每召諸王妃主列於前以配左右南平穆王敬猷江氏不受命帝怒殺之而鞭妃一百

太宗明皇帝諱彧字（太子也開蒙之事在生習入宮就生子明帝立爲太子）始興金石之樂十一月丁未太白犯哭星皇太子生是月大赦天下（案宋書始興公氏）巡以獻之刻取明旦誅四叔乃行諸王見幽日久許無所出乃與阮佃夫李道兒等陰謀執帝時直閤將軍柳光世與蒼產亦有此謀未知所立及聞佃夫所說遂告中書舍人戴明寶明寶饗應誣言其後堂有鬼十一月戊午夕帝同建安王山陽王山陰公主向華林後堂自射鬼直閤將軍宗越童大一譚金乃帝腹心也並宿于外主不寤寂之姜產乃懷刀以入弒帝帝驚引弓射叔不中寂乃刃帝而死時年十七即位一年見殺既而殿省倉卒未知所爲遣安王休仁就秘書省延湘東王湘東王疏至而遣呼數少帝子業忍酷害大臣不堪朝旦稱太皇太后令君臨萬國以衛軍湘東王體自太祖可繼宗廟社稷庚辰葬少帝于南郊壇誅同產豫章王子尚山陰公主初王大后疾篤遣呼帝帝曰病人間多鬼那可往太后聞之語侍者曰豚乃來破我腹腸那復生此兒既居尊位凶狂非分每召諸王妃主列於前以配左右南平穆王敬猷江氏不受命帝怒殺之而鞭妃一百

太宗明皇帝諱彧字（太子也開蒙之事在生習入宮就生子明帝立爲太子）始興金石之樂十一月丁未太白犯哭星皇太子生是月大赦天下（案宋書始興公氏）巡以獻之刻取明旦誅四叔乃行諸王見幽日久許無所出乃與阮佃夫李道兒等陰謀執帝時直閤將軍柳光世與蒼產亦有此謀未知所立及聞佃夫所說遂告中書舍人戴明寶明寶饗應誣言其後堂有鬼十一月戊午夕帝同建安王山陽王山陰公主向華林後堂自射鬼直閤將軍宗越童大一譚金乃帝腹心也並宿于外主不寤寂之姜產乃懷刀以入弒帝帝驚引弓射叔不中寂乃刃帝而死時年十七即位一年見殺既而殿省倉卒未知所爲遣安王休仁就秘書省延湘東王湘東王疏至而遣呼數少帝子業忍酷害大臣不堪朝旦稱太皇太后令君臨萬國以衛軍湘東王體自太祖可繼宗廟社稷庚辰葬少帝于南郊壇誅同產豫章王子尚山陰公主初王大后疾篤遣呼帝帝曰病人間多鬼那可往太后聞之語侍者曰豚乃來破我腹腸那復生此兒既居尊位凶狂非分每召諸王妃主列於前以配左右南平穆王敬猷江氏不受命帝怒殺之而鞭妃一百

太宗明皇帝諱彧字（太子也開蒙之事在生習入宮就生子明帝立爲太子）始興金石之樂十一月丁未太白犯哭星皇太子生是月大赦天下（案宋書始興公氏）巡以獻之刻取明旦誅四叔乃行諸王見幽日久許無所出乃與阮佃夫李道兒等陰謀執帝時直閤將軍柳光世與蒼產亦有此謀未知所立及聞佃夫所說遂告中書舍人戴明寶明寶饗應誣言其後堂有鬼十一月戊午夕帝同建安王山陽王山陰公主向華林後堂自射鬼直閤將軍宗越童大一譚金乃帝腹心也並宿于外主不寤寂之姜產乃懷刀以入弒帝帝驚引弓射叔不中寂乃刃帝而死時年十七即位一年見殺既而殿省倉卒未知所爲遣安王休仁就秘書省延湘東王湘東王疏至而遣呼數少帝子業忍酷害大臣不堪朝旦稱太皇太后令君臨萬國以衛軍湘東王體自太祖可繼宗廟社稷庚辰葬少帝于南郊壇誅同產豫章王子尚山陰公主初王大后疾篤遣呼帝帝曰病人間多鬼那可往太后聞之語侍者曰豚乃來破我腹腸那復生此兒既居尊位凶狂非分每召諸王妃主列於前以配左右南平穆王敬猷江氏不受命帝怒殺之而鞭妃一百

秦始元年冬十二月丙寅皇帝即位于大極前殿大
赦改元賜人爵二級辛未改封臨賀王子彥爲南平
王晉熙王子興爲廬陵王壬申以尚書右僕射王景
文爲尚書左僕射癸酉詔分遣大使廣求人疾乙亥
追尊所生母沈婕妤曰宣皇太后戊寅改太皇太后
爲出宗憲太后立皇后王氏壬戌罷二銖錢江州刺史
晉安王子勛舉兵反鎮軍長史鄧琬爲其謀主雍州
刺史袁顗趙之壬申謁大廟甲申郢州刺史安陸王
子緬會稽太守尋陽王子房臨海三子頊並舉兵同
二年春正月乙未朔本晉安王子勛僭即偽位于尋陽改
號義嘉庚辰徐州刺史薛安都反甲午內外戒嚴司
徒建安王休仁都督征諸軍事統衆重南討丙戌徐
州刺史申令孫以州降丁酉以仇池太守楊僧嗣
爲秦州刺史封武都王八月己酉司徒建安王休仁
等九月乙酉曲赦江郢荊湘雍五州守宰不得離職
癸巳六軍解嚴大赦賜文武爵一級戊戌以車騎將
軍江州刺史王玄謨爲左光祿大夫開府儀同三司鎮
軍將軍冬十月乙卯永嘉王子仁始安王子真淮南
王子孟南平王子產廬陵王子興松滋王子房並賜
死丁卯以郢州刺史沈攸之爲中領軍無張永俱北
伐戊寅立皇子昱爲皇太子曲赦揚南徐二州十二
月己酉朔蔡興宗爲右僕射以吳興太守蕭道成東討平晉陵

月壬辰立建平王景素子延年爲新安王薛安都要
引魏軍張永沈攸之大敗於是遂失淮南北四州及
豫州淮西地是歲即魏天安元年

三年春正月庚子 以農役將興詔太官停宰牛祭卯
曲赦揚豫二州庚午都下大雨雪遣使巡行賑貸各
有差二月甲申爲戰亡將士舉哀丙子赦青冀二州
夏四月丙戌詔以故丞相江夏文憲王故太尉巴東
忠烈公柳元景故司空始興襄公沈慶之故征西將
軍陽武侯宗慤庾子立柱賜王休範
第三子德嗣爲廬江王立侍中劉韞第三子鈌爲南
封王以奉廬江昭王南哀王南豐哀王祀五月丙申

詔宣太后崇陵
壬戌以太子詹事
領軍沈攸之行南
午遷吏部尚書褚彥回慰勞緣淮將帥隨宜賞賜九
月戊午以皇后六宮已下難衣千領金釵千枚賜北
伐將士甲子幽赦徐兗青冀四州冬十月壬午改封
新安王延年爲始平王戊子蠕蠕國遣使朝貢辛丑
復郡縣公田進鎮西大將軍西秦河二州刺史吐谷
渾澤拾寅爲征西大將軍十一月立建安王休仁第二
子伯仁爲江夏王高麗百濟等並遣使朝貢是歲改
皇興元年

四年春正月丙辰朔雨草于宮已未祀南郊大赦乙
亥零陵王昭業薨二月乙巳光祿大夫王玄謨薨三月
交州人李長仁據州叛引林邑扶南諸蠻攻陷九真
龍驤將軍陳伯紹討平之夏四月己卯復減郡縣田
祿之半丙申 改封東海王禕爲廬陵王山陽王休祐
爲晉平王辛丑蠕蠕國河南國遣使朝貢五月乙巳
曲赦廣州秋七月戊辰詔定黜別之制有司奏百今
九劫竊執官仗拒戰邏司攻剽亭舍及傷害吏人并
監司將吏自爲劫皆不限人數悉依舊制斬刑若遇
赦黥額及兩頰劫字斷去兩脚筋徙付交梁寧州戍
坐悉依舊結論及上崩其例乃寢庚午上備法駕幸
東宮小會赦楊南徐兗豫四州冬十月癸酉日有蝕
之發諸州兵北伐

五年春正月癸亥親耕籍田大赦賜力田爵一級乙
丑魏剋青州執刺史沈文秀三月庚申以太尉廬江
王禕爲車騎將軍開府儀同三司南豫州刺史三月
己巳河南國遣使朝貢六月辛未立晉平王休祐子
宜都爲南平王癸酉以軍興已來百官斷奉以給生
食秋七月壬戌改輔國將軍爲輔師將軍九月甲寅
立長沙王慥子延之爲始平王冬十月丁卯朔日有

餘之十一月丁未魏人來聘十二月庚申分荊益二州五郡置三巴校尉
六年春正月辛未祀南郊乙亥初制二年一祭南郊
一年一祭明堂二月甲寅大赦夏四月己亥立皇子
爽爲晉熙王六月癸卯以鎮南將軍江州刺史王基
文爲尚書左僕射楊州刺史以尚書僕射秦鬱爲右
僕射己未改臨賀郡爲臨慶郡追東平王休倩爲臨
慶王秋七月丙戌臨慶王智井薨九月戊寅立撫明
觀徵學士充之冬十月辛卯立皇子賚爲武陵王十一月高麗遣使
朝貢十二月癸巳以
喪使婚官
七年春正月甲戌置散騎奏舉郎二月癸丑征西將
軍荊州刺史巴陵王休若進號征西大將軍尺
大將軍江州刺史桂陽王休範並開府儀同三司甲
寅南徐州刺史晉平王休祐薨三月辛酉魏人來聘
壬戌蠕蠕國遣使朝貢四月辛丑減天下死罪一
凡勅緊滯悉還之五月戊午鴻臚司徒安王休仁庚
午以素絲爲尚書令諸疾回爲右僕射內戚追免晉
平王休祐爲庶人秋七月丁巳罷散騎大農部乙酉
江州刺史巴陵王休若賜死八月戊子以皇子跡繼

江夏文獻王義恭庚寅帝疾間大赦戊戌立皇子準
爲安誠王久十一月戊午百濟國遣使朝貢是歲魏
獻文帝禪位于太子爲孝文皇帝改元曰延興
泰豫元年春正月甲寅大赦改元曰延興
人跡見西池冰上會皇太子文貢計於東宮三月癸
丑朔林邑國遣使朝貢夏四月己亥上疾大漸加江
州刺史桂陽王休範位司空以中領軍劉勔爲尚書
右僕射鎮東將軍蔡興宗爲征西將軍開府儀同三
司荊州刺史郢州刺史沈攸之進號安西將軍袁粲
褚彥回劉勔蔡興宗沈攸之入問疾受顧命是日上
崩于景福殿時年三十四五月戊寅葬臨沂縣幕府
山高宗陵帝少而和令風姿端雅少失所生養於路
太后房內夫明中諸弟皆出閤親當行太
后醫藥好讀書數十卷載在藩時經江左已來文章之志
不綜衛瓘所注論語行於世及即大位四方反狀以
寬仁行物諸軍有父子兄弟同逆者並赦以禁錮委
任不異前代不盡力及平定天下逆黨多被全宥有事
能者並見拔用如舊臣之學士多采引進於華林
園茅堂誦周易常自臨聽末年好鬼神多忌諱言語
文書有禍敗凶喪及疑似言應之類者皆改易千品犯
者必加罪戮改騶馬字爲馬傍作瓜以騶似禍字故也
又嘗以南苑借張永去給三百年朝爲更啓復命問

曰永不以爲少乎其事類如此宣陽門閉人謂之白
門上以白門之名不祥甚諱之尚書左丞江溢嘗誤
犯上變色曰白洪家門溢頓首謝罪久之方釋路太
后停屍漆牀移出東宮上嘗幸宮見之怒甚宮中庶
子職局以之坐死者數十人內外常慮所犯人不自
得宮內禁忌尤甚校牀修壁必先祭神使丈詞呪築
如大祭饗阮佃夫楊運長王道隆等擅威權言爲詔
勅郡守令長一動一除內外渾然皆以賄進王阮之
家富於公室中書舍人胡母顗者亦專所通奏無不
可時人語曰永絕開眼諾胡母大張衆永絕閉眼諾
及泰始泰豫之際吏忌毫毛好殺左右失旨忤意往往
有割鼻截耳中書舍人胡母顗者亦專所通奏無不
太守劉惔之遣使就郡斬之經略淮泗軍旅不息荒
弊積久府藏空虛內外百官並斷俸祿又令小黃門
於殿後埋錢以爲私藏性嗜味以蜜漬鮓一食數
斛日有蝕之乙巳遣司空江州刺史桂陽王休範位
外嗜豬肉炙嘗至二百臠奢費無度預爲服修金乃
造製必爲正御次副三十副御次副三十須一物輒造九
十枚天下搜然人不堪之其餘事跡別見衆篇

後廢帝

後廢帝諱昱字德融明帝長子也大明七年正月辛
丑生於衛尉府明帝諸子在孕皆以周易筮之即以
所得卦爲小字故帝小字慧震其餘皇子並如之泰
始二年立爲皇太子三年始制太子改名石山安車
乘象格六年出東宮又制太子元正朝賀冕九章
永泰元年四月己亥明帝崩庾子太子即皇帝位
后停屍漆牀移出東宮上嘗幸宮見之怒甚宮中庶
大赦以尚書袁粲爲護軍將軍褚彥回共輔朝政班
劒依舊入殿六月壬辰詔遣大使分行四方觀採風
謠問其疾苦求政善惡乙巳尊皇后曰皇太后立皇
后江氏秋七月戊辰崇拜帝所生陳貴妃爲皇太妃
八月戊辰新除秘書監左光祿大夫開府儀同三司
蔡興宗卒冬十一月乙亥尚書令除郢州刺史劉秉節爲
尚書左僕射癸巳詔改元永光以前徙
元徽元年春正月戊寅大赦改元二月乙卯立皇后
故毛貴嬪追冊二月乙卯立皇后
使聘魏秋八月都下疫三旬薨死九月丁
亥立衡陽王休業爲南安王冬十二月癸卯
朔日有蝕之乙巳遣司空江州刺史桂陽王休範位
太尉癸卯立南郡王世子伯融爲始安王是歲利
淮南諸使朝貢
二年夏五月壬午太尉江州刺史桂陽王休範舉兵
反庚寅內外戒嚴以中領軍劉勔右衛將軍蕭道成
爲前鋒南討出屯新亭征北將軍張永屯白下前南
兗州刺史沈懷明戍石頭衛將軍袁粲中軍將軍褚
彥回入衛殿省壬辰賊奄至攻新亭壘蕭道成抵擊

大破之越騎校尉張劭兒斬休範黨杜黑孟孫丁文豪分兵向朱雀航劉勔拒賊賊縱死之尤將將軍王道隆奔走過害張永潰于白下沈懷明自石頭奔散甲午護軍與義兵大破之丙申張劭兒等又破賊進平東府城梟群賊黨賜爵各有差丁酉詔癸戰敗亡者大赦解嚴文武俱進位一等荊州刺史沈攸之南徐州刺史晉熙王燮湘州刺史王僧虔並舉義兵赴建業己亥蠕蠕國遣使朝貢六月癸卯晉熙王燮遣軍討尋陽江州平丙午改轄師將軍開府儀同三司九月丁酉以尚書新除衛將軍袁粲爲中書監加本號開府儀同三司加護軍將軍褚彥回爲尚書令冬十一月丙戌帝加元服大赦賜人爵一級爲人後及三老孝悌力田者爵二級大酺五日賜王公已下各有差十二月癸亥立皇弟躋爲江夏王燮爲武陵王

三年春正月辛巳祠南郊及明堂三月己巳都下大水六月魏人來聘秋七月庚戌以無司徒柔粲爲尚書令九月景辰征西大將軍河南王吐谷渾拾寅進號車騎征西大將軍是歲浮南國高麗國並遣使朝貢

四年春正月己亥耕籍田大赦賜力田爵一級六明乙亥加領軍蕭道成尚書右僕射秋七月戊子征北將軍南徐州刺史建平王景素據京城反乙亥內外繫囚悉遣東騎將軍任農夫冠軍將軍黃回北討護軍將軍蕭道成總統衆軍曲赦南徐州始安王伯融郡鄉侯伯猷並賜死乙未刺京城斬景素同逆皆伏誅是日解嚴丙申大赦封皇弟子岳爲南陽王嵩爲新興王祥爲始興王九月戊子驍騎將軍高道慶有罪賜死乙丑車騎將軍開府儀同三司冬十月安成王準進號驃騎大將軍開府儀同三司辛酉以吏部尚書王儉爲尚書右僕射是歲魏永明元年太上獻文皇帝崩

五年春正月辛卯祠南郊夏四月甲戌豫州刺史阮佃夫步兵校尉由伯宗坐朱幼謀廢立事皆伏誅五月地震六月甲戌詔司徒長史尤勃散騎常侍杜幼文游擊將軍孫超之長水校尉杜叔文大赦七月戊子夜帝遇弒於仁壽殿時年十五癸丑皇太后令貶帝爲蒼梧郡王葬丹陽秣陵縣郊壇西初帝之生夕明帝夢一人乘馬無頭及後足有人爲明帝曰大子也及在東宮五六歲時始就書而情業好戲主師不能禁好緣漆帳竿去地丈餘如此者半食頃乃下年漸長喜怒乖節左右失旨者輒手加撲打徒跣蹲踞

以此爲常主師以白明帝輒勅官所生厚加特訓及嗣位內畏太后外憚諸大昌猶未得志自加元服變態轉興三年秋冬閒便好出遊行太妃每乘青犢車隨招撿攝帝漸自放逸太妃不能禁單將左右數無日尋逐見宏帝自輸劑肌骨膚胃莫不分割又制露車一乘施箔垂以出入從者不過數十人羽儀騶部伍或十里或八市廛遇愽罵則悅而受焉或往往經宿衢內或晨出暮還或晝夜連繼無定意志轉遠者恒不及旦或昏暮乃歸四年春夏涌數自京城剋定意志轉慢盛日不敢開門道上行人殆絕常着小練禾帽騎驄馬帶鞬箙虛弓露刃直闖將軍王敬則廬舍聞鼓聲即能銀金銀裁衣作服衣冠或有忤旨輒加虐害或有白捨數十各石名號諡之七月戊子帝微行出湖共單馬先走羽騎禁衛隨後追之左右張弘策馬墮地帝怒取馬置明光亭前馳騎刺馬出名割之與左右作羌胡伎小樂又於閤內人鉗徒園簿羽儀往往賭賜因乘露車從者二十餘人鹵簿羽儀往青園尼寺新安寺偷狗就暑殿上養獵數十頭所自奏焉於御牀側與左右衙蓽結輦女子私通每從之遊持數十錢爲酒肉之費或單騎出遊逢人婚姻葬送輒捉齒謂人曰明日當殺小子取肝肺玉夫大懼是夜七夕令玉夫伺織女度報已因與內人穿針設大醉仁壽殿東阿閣幔中時帝出入無恒省內諸閤夜閒不閉且廊下畏相逢無敢出者宿衛內外無相禁攝玉人其久敬則出外玉夫假奉伯揚萬年等合二十人敬則先結玉夫及餘左右陳奉伯揚萬年等合二十人其久敬則出外玉夫假奉伯揚萬年等合二十人其久敬則出外玉夫假奉伯揚萬年等合二十人其久敬則出外玉夫假

同入穹幄中取千牛刀行殺之

順帝

順皇帝諱準字仲謀小字智觀明帝第三子也泰始五年七月癸丑生七年封安城王拜撫軍將軍姿貌端華眉目如畫見者以為神人廢帝即位加揚州刺史元徽二年加都督揚南豫二州諸軍事四年進號驃騎大將軍開府儀同三司給班劍三十人及廢帝崩蕭道成奉太后令迎王入居朝堂是歲魏太和元年昇平元年秋七月壬辰皇帝即位大赦改元賜文武位二等甲午鎮軍蕭道成出鎮東城輔政丙申征西大將軍荊州刺史沈攸之進號車騎大將軍開府儀同三司加蕭道成司空錄尚書事以尚書令表辭不受回為衛軍將軍開府儀同三司以撫軍劉彥節為尚書令加中軍將軍辛丑以尚書左僕射王僧虔為尚書僕射癸卯立為皇太后太廟八月壬子遣使賜邺縊除我調癸丑司徒表繫石頭戊子崇拜帝所生陳昭華為皇太后庚午司徒蕭道成讓職更辰以為驃騎大將軍開府儀同三司錄尚書如故九月己丑詔州郡搜揚幽石乙酉廬陵王昌薨癸未十一月丁酉侯國遣使朝貢十二月丁巳荊州刺史沈攸之舉兵不從執政丁卯蕭道成入守朝堂待中蕭嶷鎮東府戊辰中外纂嚴壬申司徒表繫蕭道成不果旋見覆滅甲戌大赦乙亥以僕射王僧虔為右僕射除中書令王延之為右僕射吳郡大守劉毅按郡不從執政輔國將軍張悅斬之閏月辛巳屯騎校尉王宜興貳於執政見誅癸亥沈攸之攻圍郢城前軍長史柳世隆固守已亥中外戒嚴驃騎大將軍蕭道成假黃鉞出新亭二年春正月丁卯沈攸之自郢州刺史張敬兒鬼江陵荊州平景子戒嚴以新授侍中柳世隆為右僕射以蕭道成旋領東府二月庚辰以王僧虔為尚書令右僕射王延之為左僕射癸未以蕭道成加授太尉以衛將軍福彥回為中書監丙申曲赦荊州西武陵軍關府儀同三司三月乙卯刺史晉熙王燮進號平一軍關府儀同三司以尚書令表繫為禾日有蝕之夏四月南充州刺史黃回武于執政賜死五月戊午以侯國王武為安東大將軍六月丁酉以驃騎將軍揚文弘為北秦州刺史封武都王九月乙酉朔日有蝕之丙午加太尉蕭道成黃鉞都督中外諸軍事為太傅領揚州牧賜殊禮以揚州刺史晉安王寶為司徒冬十月壬寅立皇后謝氏降死罪已下囚十一月壬子立故武昌太守劉現息頒為南豐縣王癸亥誅臨賀侯劉昇甲子改封南陽王翽為隨郡王十二月丙戌皇后見于太廟是歲蠕蠕國高麗

後國並遣使朝貢
三年春正月辛亥領軍蕭順加尚書左僕射進號中
軍大將軍開府儀同三司二月丙子南豫州刺史邵陵
王友魏景申地震建陽門三月癸亥朝日有蝕之甲辰
加太傅蕭道成相國揔百揆封十郡爲齊公備九錫
之禮庚戌誅臨川王綽夏四月壬申進齊公爵爲王改
酆爲王安西將軍武陵王昶帝稱尊號昶不受癸酉
壬辰遜于東邸是日王薨下太常追諡帝臨軒哭之
於內聞之逃于佛室下太常收治則以兵陳于殿庭帝猶居
於幸板輿前門啟促之帝乃出門堅索得帝高
既出宮人行哭偏袒有傷肩者及奔問問
沈陰王居丧後宮皆不易衣重出更換門問
生十五月丁未帝殂太子即位大赦改元元年
日順帝寄之王侯無少長皆幽死矣

列傳

徐湛之　江湛　王僧綽　顏延之
臧質　魯爽　沈攸之　王僧達
顏竣　朱脩之　宗慤　柳元景
顏師伯　沈慶之　蕭思話　劉延孫
鄭鮮之　顧琛　顧覬之　周朗

宗越　譚金　童太一　吳喜
黃回　鄭琬　劉胡　袁顗
孔顗　謝莊　王景文　殷孝祖
劉勔　蕭惠開　殷琰　薛安都
沈文秀　袁粲　何子平　王鎮之
阮長之　江夏之　陸徽　戴顒
周續之　王弘之　劉凝之　戴法興
阮佃夫

徐湛之字孝源東海郯人司徒羨之兄恭祖欽之父
達之尚高祖長女會稽長公主湛之幼孤爲高祖所
愛常與同寢及義恭寢食不離帝側元嘉元年東宮
始建太子劭太子妃謝氏太子疏忌羨之等加侍中高祖
徵時自於新州代荻有納布裙以奉親也後文帝聘宮彭城王義康等長公主將歸毀前以
示上曰汝家太儉貧此是我物爲汝父作此納衣令
日有一頓飽食便欲殘害我兒子上亦號哭湛之由
此得全湛之服色鮮麗宴客後時安成公何勗無忌
子也臨汝公孟靈休祖之子也各有豪京師語曰安
成食臨汝飾湛之二事無美之以范曄事發出爲南
兗州刺史元嘉二十六年入爲丹陽尹轉尚書僕射
後與江湛並居權要世謂之江徐二宮平生議事發上
將發劭賜死上與湛之箋江湛議不決其夕向旦劭入

殺文帝湛之趨北戶未及開而見害時年四十四世祖即位追贈司空與王僧綽江湛三家詔加優卹常給廩子恒之嗣

江湛字徵淵濟陽考城人也湘州刺史夷之子也好琴善彈其父殺琴為著作累遷不待中吏部尚書家貧不營財利衣服飲食皆為上品一無所受身無鮮服餘食當日衣成然後起及元兇入殺之湛省直之座豈可刑餘居之性真素言無迴隱居身清約不值瀚衣稱疾經日不出侍郎後拜秘書監太祖寶祚惠琳等外獨楊延中聞叫噪聲乃匿旁小屋劭遣收之據窗而坐害甫見殺世祖即位贈黃門侍郎

四十六五子皆見殺世祖即位贈黃門侍郎

王僧綽琅琊臨沂人少有大成之度衆以國器許之年十二襲豫章侯尚太祖長女東陽獻公主累遷尚書吏部郎兼掌詔誥僧綽博學能屬文善隸書時人物拔士舉能成盡其分理朝政大小皆與參焉元嘉末太祖嘗以後事問僧綽僧綽為太祖籌度江湛之謀議未決明旦元兇入宮宮門已閉江湛之謀議未決明旦元兇入宮宮門已閉江湛之謀議未決明旦元兇入宮宮門已閉

年爲沈慶之破於梁山軍敗前走追斬於南湖傳首京師

魯爽小字女生扶風郡人也祖宗之晉末位至鎮北將軍封南陽公子執一名叢鹵爽之父也高祖初衆旅尚擬走北盡室入羌中虜以執爲荆州刺史世祖平元兇自表求歸宋元嘉二十八年執死爽代爲荆州刺史鎮長社幼染殊浴無華風使酒數有過失拓拔燾怒欲誅之爽懼因從拓拔燾南歸世祖大悅以爽爲征虜將軍司州刺史秀爲輔國將軍千弟過者隨才遷用即元嘉二十八年也魏虜皆設其壇二十九年入朝三十年元兇殺逆世祖平元年爽於是送所造服輿之江陵與義宣爲薛安都破於小峴乃傳首京師

以爲左將軍南譙王義宣反與臧質謀舉兵徵建平元兇爲人所說歸世祖方遣使主簿劫東臺寺宣沙門得財物與元兇戰于新亭立功累遷左將軍晉世京邑二岸揚州舊置都部從事分掌二縣非達者建已來攸之掌北岸會稽孔璪掌南岸後罷之太宗即位四方多反攸之與王玄謨等南上平定進至夏口便有異圖太祖出鎮尋陽王休範劉遵代帝崩蕭道成輔政遣其子沈元亮開府儀同三司廢帝淫侈日甚攸之伯得自義躍得自酒何尚之朝日誰得卿狂延之子太祖嘗問延之曰不可及也峻爲世祖撫軍主簿補益愚心以平元兇功遷侍中封達成侯轉吏部尚書留心選舉後謝莊代峻領選峻容貌嚴毅莊風姿甚美賓客詣許常

不作賈充生又太后賜攸之燭十挺訓之得手令曰國家之事悉以相委明日遂起兵初時有衆三頭至江陵城比數里攸之自出將殺之忽有流矢集攸之馬鄰沼其後刺客事發露幷殞順帝立攸之遂發兵至夏口沙門僧粲見攸之謀江陵筮曰必不至京邑及攻郢城不下而還向江陵聞城已爲張敬兒所接遂自縊死村人斬首傳送京師

王僧達琅琊臨沂人太保弘之少子太祖聞僧達早惠召見於德陽殿嘉之妻以臨川三義慶女少好學有司所糾乃寘不問永嘉三十年元嘉元年爽於是送所造服輿之江陵與義宣爲薛安都平元兇爲人所說歸世祖下累爲尚書右僕射薄謙靈中書令吳郡太守喜屬文爲之子舍人坐罷吳郡宅於吳坐免官

有司所糾乃寘不問永嘉三十年元嘉元年爽於是送所造服輿之江陵與義宣爲薛安都平元兇爲人所說歸世祖下累爲尚書右僕射薄謙靈中書令吳郡太守喜屬文爲之子舍人坐罷吳郡宅於吳坐免官

後晉因高闍事下獄死年三十六子道瑛

顏峻字士遜琅琊臨沂人光祿延之子太祖嘗問延之曰卿諸子誰有卿風延之對曰峻得臣筆測得臣之朝日誰得卿狂延之伯得臣義躍得臣酒何尚之朝日峻得臣筆測得臣不可及也峻爲世祖撫軍主簿補益愚心以平元兇功遷侍中封達成侯轉吏部尚書留心選舉後謝莊代峻領選峻容貌嚴毅莊風姿甚美賓客詣許常

微笑答之時人謂之語曰顏峻嗔而與人官謝莊笑而不與人官南郡王義宣反後遷領軍將軍尋代褚湛之爲丹陽尹以立議鵝眼絰環等錢加中書令後以切直諫爭又自爲恩舊莫於當務居中永執朝政而所陳多不被納遂求出爲東陽州刺史憂懼無計而每對親故言輒嗚咽竟不受命上愈怒以音疾下獄死從子弈強於文州道殺之

王僧達被誅陳後主聞而歎曰殺此人主得失及付廷尉治罪未即上命上愈怒以音疾下獄死從子弈強於文州道殺之

朱脩之字乘遠平氏人父謹益恥刺史脩之自

州主簿累遷中郎將廬劉毅之征鮑勇守滑臺爲虜所圍累月糧盡脩之被圍不至遂陷没初母閻脩之被圍常悲憂忽一旦乳汁驚出母號慟告家人曰我年老非復有乳今如此兒必没矣後閻至脩之果是此日城陷拓拔勃嘉其守節以爲侍中復弊卑馮弘稱燕王於黃龍拓拔燾伐弘令脩之歸求救乃發使遂泛海未至東萊遇猛風舡失柁海師慮向海北垂長索舡乃正海師仰望見飛鳥知去岸近尋至東萊郡元嘉九年至京師上以爲黃門侍郎累遷江夏內史元兇弒逆孝武即位爲荆州刺史南郡王友平後以功封南昌侯治身清約法令嚴明尋

公尋為驃騎大將軍南兗州刺史留衛京邑世祖遺
詔遣尚書令丹陽尹元景起自將帥及當朝有弘雅
之風多事產業居南岸有菜園數十畝後為蔡帝所
害太宗即位追贈太尉

頵師伯字長淵琅琊臨沂人東陽州刺史竣第九也
父邵以謝晦敗服藥死師伯少孤涉獵書傳以安北
將軍大討元兇世祖即位遷黃門侍郎封平都縣子
以青州刺史大破魏虜斬河南公進吏部尚書世祖
崩受遺詔輔少主為尚書右僕射廢帝即位居權與
柳元景同誅年四十四七子皆見殺太宗即位贈左
光祿大夫諡曰穆子

沈慶之字弘先吳興武康人也兄敞之為趙倫之冠
軍將軍慶之隨鄉族擊孫恩屢捷後鄉族流散
慶之歸耕年四十未知名乃往襄陽省兄敞之倫之
見奇之令子伯符校為中兵參軍後檀道濟稱於太
祖言其曉兵稍得接引出入禁省遂轉為正員將軍
劉湛被收之夕召慶之慶之戎服執綵袴入上見
驚曰卿何故乃爾急裝慶之曰夜半喚隊主不容緩
服乃遣收吳興劉斌之後為建威將軍遷世祖中
兵參軍隨西上平定諸山賊每壘皆稽顙慶之先患
頭風好着狐皮帽群蠻惡之號曰蒼頭公每見慶之
軍輒懼曰蒼頭公已復來矣元嘉二十七年太祖將
北伐以慶之為步兵校尉慶之曰治國如治家耕當
問奴織當問婢陛下今欲伐人國而與內事共之
謀事何由濟上大笑及北伐果無功王玄謨等退廣
大進後隨世祖討進汝蠻會元兇立慶之說世祖曰
蕭斌姊人不足數其餘皆易與耳遂與謀下平元兇
初慶之姊請軍事擊蠻從孝武至五洲元兇密與慶
之書令殺孝武慶之入孝武稱疾不見慶之突前以
元兇書呈孝武孝武泣求入內與母辭慶之曰下官
受先帝厚恩今日唯力是視殿下何疑帝再拜曰家
國安危悉在將軍即日勒兵廳分手薄顏竣曰宜待
梁軍慶之曰方與大事而與黃口小兒參預此禍至
矣但斬以徇軍竣再拜慶之曰君但知筆札之事世
祖立以為領軍將軍南兗州刺史封南昌公鎮野貽
及魯爽等反遣慶之與薛安都等往討之斬奕進慶
之鎮北大將軍尋與柳元景俱開府儀同三司封始
興公大明三年安陸王誕據廣陵之慶之統諸軍平
廣陵進司空給吏五十人門施行馬慶之居在西明
門外有宅四所又有園在婁湖世祖崩受遺詔廢帝
即位加几杖給三望車進太尉帝使慶之從子攸之
齎藥酒飲死之年八十贈侍中太尉

簡思話南蘭陵人也孝懿皇后弟子也父原瑯琊太
守思話善彈琴時

高祖一見便以國器許之頗能談書品解音律年十八除大司馬參軍累遷至振威將軍晉州刺史以虜南寇退鎮徵下廷尉初在青州嘗用銅二斗覆在藥厨下忽於斗下得二死雀思話歎曰斗覆而雙雀殞其不祥乎既而被繫時氏帥楊難當寇漢中起為橫野將軍梁秦二州刺史遂殺難當平漢中元嘉二十三年除侍中左衛將軍嘗從太祖登鍾山北嶺中道有盤石清泉上使於石上彈琴因賜銀鍾酒而謂曰相賞有松石間意思話以去州無復事力借府庫九人太祖戲之曰文人終不為田父於里閈何爲無人使耶元兇威立以為徐兗二州刺史思話奉部曲歸彭城

以應世祖世祖登位徵為中書令丹陽尹以外戚令望歷十二州杖節監督者九焉長子惠開

劉延孫彭城呂梁人也雍州刺史道產子舉秀手累遷世祖侍中前軍將軍封東昌侯轉尚書石僕射延孫病不任拜起上使乘板輿自溪至平昌門入尚書

明年乃卒贈司徒

劉秀之字道叡東莞莒人司徒穆之從兄子世居京口祖爽山陰令父仲道餘姚令秀之少孤嘗與諸兒戲廳前忽有大蛇來勢甚猛諸兒呼而走秀之不動何承天以女妻之自建康令東梁至益州刺史元兇弒逆秀之糾合義勇討平之封康樂侯進丹陽尹初元叔父

北將軍趙倫之鎮襄陽使長史范凱之修次氏族辭

高卑因爲凱之黜以役門出補郡吏父爲鑒所殺後
市中得雠人刺殺之世祖鎮襄陽累用爲楊武將軍
領隊主元嘉二十八年啓太祖求復次門移戶屬冠
軍縣詔之世祖即位頻破反逆累遷司州刺史前廢
帝以爲游擊將軍越等謀爲廢帝盡心及太宗即位
不自安謀作難沈攸之白帝收越下獄死之越善立
營陣好殺害御衆嚴酷動用軍法時王玄謀御下亦
少恩將士謂之語曰寧作五年徒不遇王玄謀玄謀
猶尚可宗越更殺我
譚金南荒中傖人也宋臺草創都征伐以功共破元
兇梁山遂遷屯騎校尉蔡興宗越同死
都縣男
童太一東莒人也本名喜公太宗改爲喜初出身
吳喜吳興臨安人也宋臺草創都征伐以功共破元
爲領軍府白衣沈攸之爲領軍將軍進爲主圖令史
世祖即位遷河東太守太宗即位以四方叛逆假建威
將軍簡羽林勇士配之喜率衆討平定荊州遷前
將軍沈攸之舉兵內外及太祖殺帝定
亂使子勔下尋不受命徵兵四方遂不同道宗室王公
皆會建平於鵲尾傳檄四方及京師縣太宗幸石頭
登石頭城望賊乃稱說祥瑞造興服以奉始二年正月七日子
勔即僞位於尋陽城以喜和
平琬亦爲張悅伏甲斬首送建義嘉元年子勔
到南陽涅陽人也本名劬胡以其面劬黑似胡
名劬胡後單名胡爲出身郡將稍至隊主口善處分
討伐諸蠻往無不捷明帝即位除越騎校尉同鄧竟
反江子勔爲太子軍敗走竟陵引刀自刺蠻人至今
畏之小兒啼語曰劉胡來便止

表顗字國章陳郡陽夏人太尉淑兄子也父珣吏部
守顗為太子洗馬累遷吏部尚書討新塗縣子前廢
帝深忌之俄而意趣乖異寵待頓衰恐禍及求出沈
慶之為言出為雍梁四州領寧蠻校尉雍州刺史顗
既聚兵興宗知之召還陳郡人太常弘從子也七歲屬文長美
不救流矢今者之行本願生出虎口且天道遠遠何必
皆驗如其有徵當修德以禳之於是狼狽上路恒慮見
追行至尋陽曰今知免矣與鄧琬狀仰每清閑密旨曰
夜顗與琬人地本殊衆知有異至於朝政鄧琬
胡[illegible]望不在令使起兵建牙奉晉安王子勛即大位
[illegible]為文北將[illegible]船千艘及戰士二萬來入鵲
尾子而劉胡叛走顗追之至鵲頭鵲頭戍主薛
伯珍殺顗而傳首顗年四十七大宗流其屍於
江弟子豪密致喪於石頭後尚諸子悉誅
孔顗字思遠會稽山陰人父邈顗少骨鯁有風力以
是非為已任早知名舉揚州秀才累遷至義陽王子
舅右軍長史太宗即位徵為詹事時上流多叛使都
水使者孔璪入東尉勞璪既至而說顗言廢帝後嗜
酒好馬狀今樂府歌之遂使作中領前將軍及廢帝即位
觀怪之並補選部與江夏王書曰五兵尚書莊與度支尚書
部尚書居選部吳興太守劉延熙晉陵太守袁粲光祿大夫仁宗即
進金紫光祿大夫仁宗即位轉中書令年二十六卒
一時卿相應太宗使建威將軍沈懷明巴陵王休若等
統軍東討諸軍散進大破之皆斬首京邑及蕭道成
張永繼進大破之於晉陵而顗衆散寬于山嶂為打
人所縛詣上虞令王寬寬素敬顗解縛自己是平生所新多時五十一
[illegible]莊守希進陳郡人太常弘曾孫仁曰蓋田生王肅虛哉
答儀太祖異之顗後射殺人為始興王濬法曹參軍分左氏經傳隨國立篇製本
乃文圖山川上地各有分理離之則州郡殊別合之
則為一元嘉二十七年累遷太子中庶子時南
平王鋭獻赤鸚鵡普詔群臣為賦太子左衛率袁叔
見而數曰江東無我卿當獨秀我若無卿一時之
傑也初孝武嘗問顗延之曰湖希逸月賦何如延之答
曰美則美矣但莊始知鵲十里共明月帝召莊以延
之答語莊莊聲答曰延之曾作秋胡詩始知生為
人婦別沒為長不歸常悲對世祖平元兇累拜
侍中右衛將軍平時以授材路狹乃上表之孝轉吏
部尚書居選部與江夏王書以為史部猶輕下
詔改置史部尚書二人少以五兵尚書莊與度支尚書
觀怪之並補選部職事訶虐南獻舞馬使莊作舞馬賦又
作舞馬歌今樂府歌之遷侍中領前將軍及廢帝即位
所著文章自餘如長子駙晉平大守女為順帝后

莊有五子颺脁顥薿曲謂莊名子以風月景山水
初莊為孝武朔淑妃誄而用漢昭事云費軌堯門廢
帝在東宮衛之及即位召問謂莊曰卿昔作朔淑妃
誄頗知有東宮否將誄之留尚方太宗即位乃出之
王景文琊琅臨沂人也名與明帝同諱景文其字也
父愔卽官至尚書右僕射景文美風姿好言玄理少
與謝莊齊名起家太子太傅主簿累遷右僕射景和
元年太宗即位平定二凶五百人後桂陽三
州刺史封江安侯加給事常侍如故時東宮舊事用
人雖美職次止可比中書令又進領太子太傅常侍
休範為亂奮至京邑加鎮軍將軍開府儀同三司
僕射揚州如故景文固辭太傅上遣僕射褚淵宣旨
以古來此例大事詰難之不得已乃受拜時太宇尚
諸皇子並小上稍為身後之計謂尚書令袁粲曰
使處其不能奉幼主並殺之時景文外戚貴盛求解
揚州上詔答之上既有疾慮一旦妄為辜右臨政則
景文自然成霍光相門旅殭盛藉元舅之重歲暮不為
純臣泰豫元年中夜對客慕容惠龍藥酒死
那孝祖陳郡長平人少也曾祖羨晉光祿勳父祖官並
不達孝祖少謹節好酒色有氣幹世祖即位以為積
射將軍頻大破逆黨前廢帝景和元年遷宛州刺史
太宗即位四方叛累遣軍討孝祖前鋒諸軍動先
有諸葛亮筒袖鎧鐵帽二十五石弩射之不能入上
悉以賜孝祖泰始二年三月二日與賊合戰於赭圻
以鼓盂自隨軍中人相謂曰那統軍可謂死將矣令
旗鼓交鋒而以羽儀自標顯若射者十手攢射欲不
被得乎是日中流矢死追贈建安縣侯諡曰忠
劉勔字伯猷彭城安上里人也祖悛義父顗之汝南
太守勔少有志節善好文義家貧為廣州增城令奉
使詣京都太祖引見之酬對稱旨除寧遠將軍太宗
即位四方反叛征討有功拜散騎常侍中領軍太宗
崩命為尚書右僕射領吏部秀為揚
州刺史封永興縣侯邑六百戶後桂陽三
休範為亂奮至京邑加鎮軍將軍開府儀同三司
戰朱雀航南敗敵陳西苑勔等率
簡東開南蘭陵人也惠宣皇后子初為惠開少
有風義涉獵文史家雖貧藏書五千卷居服簡素初為秘書
郎累遷黃門侍郎丁父艱居喪
為父造四寺南齊下名曰禪尚寺於宮阿舊鄉宅名
曰禪練寺於京口墓亭名曰禪墓亭所封邑封陽
縣名曰禪封事寺毒除襲封侯妹適桂陽王休範女又
適世祖子發乃襲爵卓內史入為御史中丞益寧二
州刺史惠開素有大誓志蜀虜劉備太宗即位進
號征西將軍以晉安王子勛逆亂故明帝遣宗人寶
首水路總勞六年除少府不得志寺內所住齋前種
黃草甚美惠開悉剪除別種白楊年四十九卒子溥嗣

鄧琰字敬珉陳郡長平人父道彌為右軍長史琰少為太祖所知初為平北將軍江夏王征北參軍遷豫州刺史時晉安王子勛舉兵以琰為司馬不與同逆而土人前將軍杜叔寶又逼之琰不得已而同之及劉勔破諸逆軍進次湓口以大義諭叔寶叔寶乃降琰又遣攻尋陽長圍并用荀玄宇計琰乃投安都徐州刺史封河東公詔還桑乾後數年死在虜中時年六十

文秀以慶之貴後累遷青州刺史時前廢帝狂悖內外憂危文秀將之鎮部曲出屯白下乃說慶之因此衆力圖之慶之不從後廢帝果殺慶之又遣直閤江方興領兵誅文秀兵未至太宗已定亂時晉安王子勛反朝廷徵兵於文秀文乃遣劉彌之三軍赴朝廷時薛安都已同子勛文遣使要文秀文秀即令彌之迎慰安都弼之尋即順則北海平原清河等並起義兵推文秀為主進軍梁陽平定大宗還尚書崔元孫慰勞吉民兵還文秀弟文炳持詔敕文秀罪後破虜軍太見之求北鎮扇河東招聚義衆上許之為建武將軍宗進號右將軍封新城侯魏圍青州久之太宗遣兵弘農太守所向剋捷而在物元景傳及世祖下平元兇除右將軍率步騎據虎牢所部騎前鋒直入殿庭賊數百人一見奔散以功封南郡男初征關陳至日中夢仰頭視天正見天門開謂左右曰天門開乃甲興之象及魯爽上遣安都率步騎據虎牢爽至小峴刺爽斬之爽世號驍勇生習戰陣咸言萬人敵安都單騎直入斬之而返時人去關羽斬顏良不之過也進爵為侯以景和初為平北將軍徐州刺史太宗即位安都將聚兵同晉安王子勛為逆太宗使沈攸之張永以重兵迎之安都慮不免罪遂降魏虜虜遣將救之攸之等退保彭城上以文帝諱之改為武康人司空慶之之弟子父劭數年死在虜中時年六十

角樓倫溥令拜之文秀曰各爲二國大臣無相拜禮
雖命還衣服設酒食送桑乾十九年齊元明四年病
死年六十一
袁粲字景倩陳郡陽夏人也太尉淑兄子父灌揚州
秀才早卒祖哀其幼居名曰愍孫時伯叔並當世榮
顯而愍孫飢寒不足毋瑯琊王氏太尉長史誕之女
躬事紡績以供朝夕愍孫少好學有清才早以立操
見知初爲揚州從事及世祖即位累遷侍中吏部尚
書粲嘗爲海陵太守在郡夢日墮其胷上自驚覺尋
被徵管機密粲少有風操嘗著妙德先生傳以續嵇
康高士傳其文略曰有一水號曰狂泉國人飲此水無
不狂惟國君穿井而汲獨得無恙國人既並狂反謂人
國主之不狂爲狂於是聚謀共執國主療其狂疾火
艾針藥莫不畢具國主不任其苦於是到泉所酌水
飲之飲畢便狂君臣大小其狂若一衆乃歡然我既
不狂難以獨立比亦欲試飲此水矣世祖時求改名
粲不許明帝時改爲黎字景倩爲後遷宿軍將軍杜
人入六門轉光祿大夫尚書僕射領吏部復加中書令
竹園茅堂講周易粲爲執經又知宋宮事七
百令大宗崩與褚淵等受遺顧命加班劍給
殺帝即位丁母憂葬畢攝令親職加衛軍將
軍不受中使相望終不毋性至孝居喪毀甚及柱陽
王休範爲逆粲扶曳入殿詔加兵自衛置左史及賊
至掖門粲曰孤子受先帝顧託本以死報今日當與
褚淵劉道遷同死社稷因命左右被馬辭色尤壯陳顯達
等咸激出戰賊平後授中書監即時號開府領司徒以
揚州廨爲府固不肯豁終服乃受命時粲與蕭道成
褚淵劉道遷日入直平決萬機時謂之四貴粲閑默
寡言不肯當事主書每往諮決或高詠對之時云一
意則粲莫能改好飲酒公讌獨酌屢中以此自適候
帝即位遷中書監司徒侍中如故時齊王居東府使
粲偵若頭望氣者曰石頭氣甚盛粲不答
又給油絡通憾事使士五十人時齊王功高德重天
命有歸粲自以身受顧命不參事二柱宏有異圖逆
與丹陽尹劉秉王蘊結及諸將帥黃回等遂以昇明
元年與荊州刺史沈攸之舉兵反討之舉王於朝堂回等告外來應
蘊伯與等率宿衛兵攻舉王於朝堂回等告外來應
未及夜而劉秉蘊事泄王蘊聞劉秉
已斬曰今年事敗吾不爲齊王所破收蘊伯與斬之
使軍王蕤僧靜與許淵等攻圍粲子最獨衛粲爲僧
靜所斬之父子俱死年五十八齊永明初詔改葬粲
等初求太宗時粲與蕭惠開周朗同車行逢大帳開
氣惠開自照鏡曰照年可仕朗曰視死如歸

蔡最後曰當至三公而不終果各如其言

何子平廬江灊人也以元嘉平後為海虞令縣祿唯供養母一身不以及妻子人或疑其儉薄子平曰祿本在養親不在為己閒者懃退毋亡以喪亂之年未及葬常悲慟不絕所居屋敗不蔽風雨兄子伯與將伐茅草為葺之子平不肯曰我情事未申天地一罪人耳屋何宜覆昇平初乃卒

王鎮之字伯重琅琊臨沂人也曾祖虞父隨之鎮之初為劉上虞令累有清績遷廣州刺史高祖謂曰鎮之少著清績必祐無美吳隱嶺南之獎非此人不康

戴顒字仲若譙郡銍人也父達兄勃並隱遁有高名顒年十六遭父憂毀於毀滅以父不仕復脩其業父善琴書顒並傳之曾稽剡縣多名山故世居剡不顒及兄勃並受琴於父父沒所傳之聲不忍復奏與兄勃各造新弄勃制五部顒制十五部又自制長弄一部並傳於世後遊桐廬又多名山兄弟因居焉勃病桐廬僻遠難以養疾乃出居吳下吳下居人共為築室乃述莊周大旨著逍遙論注禮記中庸篇三吳將以元嘉末改此縣分祿長之誉為武昌太守去郡代人未至以甘雨日解印綬去發京師親故或以器物贈別得便還元嘉十一年卒

江秉之字玄叔濟陽考城人也祖迥晉太帝父篡給事中秉之少孤家貧躬耕以供養母親不在養親不在為己閒者懃退毋亡以喪亂之年未及葬常悲慟不絕所居屋敗不蔽風雨兄子伯與將伐茅草為葺之子平不肯曰我情事未申天地一罪人耳屋何宜覆昇平初乃卒

王義季鎮京口長史孫劭迎顒于黃鵠山之竹林精舍林澗甚美顒因憑于此澗常垂綸遊釣廣陵上息皆新聲與世異太祖為義季彈琴其三調

山陰為劇縣人戶三萬政事繁擾秉之御繁以簡常得無事及至臨海卒於官無通資後丁母憂卒

戴顒字仲若譙郡銍人也父達兄勃並隱遁有高名顒年十六遭父憂毀於毀滅以父不仕復脩其業父善琴書顒並傳之曾稽剡縣多名山故世居剡不顒及兄勃並受琴於父父沒所傳之聲不忍復奏與兄勃各造新弄勃制五部顒制十五部又自制長弄一部並傳於世後遊桐廬又多名山兄弟因居焉勃病桐廬僻遠難以養疾乃出居吳下吳下居人共為築室乃述莊周大旨著逍遙論注禮記中庸篇三吳將守要同遊野澤堪行便去不為矯介高祖命為太尉參軍後累徵不起元嘉初又徵並不就常侍不起後衛將王義季鎮京口長史孫劭迎顒于黃鵠山之竹林精舍林澗甚美顒因憑于此澗常垂綸遊釣廣陵上息皆新聲與世異太祖為義季彈琴其三調

山陰為劇縣人戶三萬政事繁擾秉之御繁以簡常得無事及至臨海卒於官無通資後丁母憂卒

戴顒字仲若譙郡銍人也父達兄勃並隱遁有高名顒年十六遭父憂毀於毀滅以父不仕復脩其業父善琴書顒並傳之曾稽剡縣多名山故世居剡不顒及兄勃並受琴於父父沒所傳之聲不忍復奏與兄勃各造新弄勃制五部顒制十五部又自制長弄一部並傳於世後遊桐廬又多名山兄弟因居焉勃病桐廬僻遠難以養疾乃出居吳下吳下居人共為築室乃述莊周大旨著逍遙論注禮記中庸篇三吳將守要同遊野澤堪行便去不為矯介高祖命為太尉參軍後累徵不起元嘉初又徵並不就常侍不起後衛將王義季鎮京口長史孫劭迎顒于黃鵠山之竹林精舍林澗甚美顒因憑于此澗常垂綸遊釣廣陵上息皆新聲與世異太祖為義季彈琴其三調

山陰為劇縣人戶三萬政事繁擾秉之御繁以簡常得無事及至臨海卒於官無通資後丁母憂卒

戴顒字仲若譙郡銍人也父達兄勃並隱遁有高名顒年十六遭父憂毀於毀滅以父不仕復脩其業父善琴書顒並傳之曾稽剡縣多名山故世居剡不顒及兄勃並受琴於父父沒所傳之聲不忍復奏與兄勃各造新弄勃制五部顒制十五部又自制長弄一部並傳於世後遊桐廬又多名山兄弟因居焉勃病桐廬僻遠難以養疾乃出居吳下吳下居人共為築室乃述莊周大旨著逍遙論注禮記中庸篇三吳將守要同遊野澤堪行便去不為矯介高祖命為太尉參軍後累徵不起元嘉初又徵並不就常侍不起後衛將王義季鎮京口長史孫劭迎顒于黃鵠山之竹林精舍林澗甚美顒因憑于此澗常垂綸遊釣廣陵上息皆新聲與世異太祖為義季彈琴其三調

山陰為劇縣人戶三萬政事繁擾秉之御繁以簡常得無事及至臨海卒於官無通資後丁母憂卒

戴顒字仲若譙郡銍人也父達兄勃並隱遁有高名顒年十六遭父憂毀於毀滅以父不仕復脩其業父善琴書顒並傳之曾稽剡縣多名山故世居剡不顒及兄勃並受琴於父父沒所傳之聲不忍復奏與兄勃各造新弄勃制五部顒制十五部又自制長弄一部並傳於世後遊桐廬又多名山兄弟因居焉勃病桐廬僻遠難以養疾乃出居吳下吳下居人共為築室乃述莊周大旨著逍遙論注禮記中庸篇三吳將守要同遊野澤堪行便去不為矯介高祖命為太尉參軍後累徵不起元嘉初又徵並不就常侍不起後衛將王義季鎮京口長史孫劭迎顒于黃鵠山之竹林精舍林澗甚美顒因憑于此澗常垂綸遊釣廣陵上息皆新聲與世異太祖為義季彈琴其三調

自漢世始有佛像形制未工顒特善其事宋世子鑄
丈六銅像於瓦官寺既成時議面恨瘦工人不能改
顒曰非面瘦臂胛肥耳及減臂胛患即除無不歎服
元嘉十八年卒年六十四
周續之字道祖廬門廣武人也年十二從豫章太守
范寧受業居學數年通五經五緯號曰十經名冠當
時同門稱為顏子閑居讀易老入廬山事沙門惠遠
時彭城劉遺民遁廬山陶淵明亦居潯陽山時謂之
尋陽三隱續之終身不娶好遊名山注私康高士傳
高祖即位乃召之上為開館東郭外招集生徒乘輿
臨幸後疾居鍾山卒通詩六義及禮論注公羊傳盲
行於世
王弘之字方平宣訓衛尉鎮之弟也少孤從叔獻之
重喜晉隆安中為司徒主簿性好山水病歸時勃仲
文還姑孰相諫要弘之送別弘之曰九祖離逢別必
在有情下官與勃風馬不接無緣屢從諫賢其言家
在會稽上虞從兄敬弘為右僕射嘗解貂裘乞弘之
弘之即着以採藥性好釣上虞江有一處名三石頭
弘之嘗垂輪於此經過者不識之問漁師得魚賣
不弘之曰亦自不得得亦不賣日夕載魚入上虞郭
經觀故門各留一兩頭置門內而去始寧沃川有佳
山水弘之又依巖築室謝靈運頗延之並相欽重為
元嘉四年卒子曇生
劉凝之字志安小名長年南郡枝江人父期公衡陽
太守兄盛公高尚不仕凝之少募老萊嚴子陵為人
立屋野外非力不食妻梁氏不慕榮華夫妻共乘薄
笨車出市買易周用之外輒以施人數斛不起為村
里所誣一年三輸公調求輒與之時荊州飢衡陽王
義季遣錢十萬凝之得大喜將錢至市門觀有飢色
者悉分與之好山水一旦泛江湖隱於衡山高嶺絕人
事以元嘉二十五年卒
戴法興會稽山陰人也家貧父碩子以販鈎為業法
興稟二兄延壽延壽善書法興好學
山陰有陳載者家富有錢三千萬鄉人盛云載碩子
三男皆陳載三千萬錢法興少貧寄於山陰市後為
世祖征虜記室使與載世祖即位累遷至南臺御史
同中書舍人轉給事中太子舍人中書郎將專管內
權重當時家累千金慶帝即位遷騎校尉時巢出
為始興王潛侍讀轉至中書與法興執權威行內外
帝未親萬機九詔勑悉使法興手尚書中事無大
皆關之顏竣伯江夏王義恭皆空名而已後為閹人
華愿兒鬼謀言於上云百姓以法興為真天子帝怒
免官還田里賜死巢尚之出為新安太守卒

初出閤選爲主衣景和末太宗被拘於殿內仕在秘書省爲帝所疑大禍將至其夜佃夫與王道隆李道兒等謀共廢立時景和元年帝出華林堂後園射佃夫與內官侍衛連謀殺帝於華林園堂中建安王休仁陽王祐時隨帝在堂覺奔景陽山太宗即位論功封佃夫建成侯佃夫與王道隆楊運長等並執權要人主方於巢藪冠絕每製一衣一物京邑莫不法効焉於宅閒鑿東出十許里塘岸齊整每奏女樂泛輕舟若有賓客十數時至於珍羞必備佃夫僕從附隸皆受不次之位而提卑人虎賁中郎將僚馬者負外郎太

宗崩廢帝即位佃夫權任轉重元徽初遷黃門侍郎尋拜冠軍將軍南豫州刺史仍管內任時慶帝猖狂迄無度內外惶懼佃夫密與直閤將軍申伯宗步兵校尉朱幼千人寶等謀因帝出江乘射雉執屢之而立安成王會帝不成向江乘其事不行干天寶以其謀告帝乃收佃夫伯宗幼等賜死

晉義熙十三年尚山獲玉璧三十二沙門法稱曰璧出地下世之數也本志曰三十年一世三十二者二百四十年宋有天下纔六十初零陵作官不得終爲黔首也宋氏八帝遺命者五主存命者三君往復報旋如斯之疾也謂天蓋高何其察也宋高祖武皇帝以晉

山雄寺起正夫而并六合剋國得儁奇略多於魏武施功天下盛德厚於晉宣懷荒伐叛之勞夷邊蕩險之力百戰百勝有可得而論著矣拔足行間却孫恩聚之衆一朝奮臂掃枯玄盤石之宗萬軌長驅則兵無堅壘迎戈五兵內起則丘嶺靡餘妖殘靜命殊方高於巨海之上而番禺席捲朱崖石於百夫之下而廣蜀來王羌胡畏威交爲表裏董率虎旅以俟中原石門鉅野之隘指麾開闢鵲頭瀦上之阻曾莫藩籬虜其黃屋奉遷其重寶盛未央而灑酒過長陵而下拜盛矣哉悠悠百年未之有也於是倒載干戈休兵四水形弓納陛肇有宋都然後請號上帝步躡

前王考陵去之而無猜心高祖受之而無愧色古之所謂義取天下者其之謂焉其提挈創業則魏孟何劉輔相揔持則陸之徐羨領袖經其武傳亮謝晦經其文長沙以家第共艱難烈武以清賓定南楚其伸胥附奔走雲霏霧集若根株之附大廈衆星之仰日漢或取之於民興或得之於末名群材必呈智能展効靡不妥加官不私謁晉末以荒淫混亂阿黨容縱莫不得蕩革易與之更始君行卑而庶不爲奢民動庶而下無怨論品令有序賞罰端平遠無不懷邇無不附屬爲郡縣者則南過交趾西苞劒閣北劃

六合而境東海七分天下而復其四永初末歲天子

負豪矜懷以燕代戎幄岐梁重棰將拔六師暴桑乾而境北狄三事大夫顧相謂曰侍夫振旅凱入乘輶南返請具銀繩瓊檢昭告東嶽既而洮雁不興即年歲敗皇輿太祖寬詘宣惠大成厥世榮陽狎子不訓以敗先志表越二昆來膺寶命流明內斷不欲由窮氏竟權逼使芒剌在躬親臨朝政率遵恭法斟酌先王之典弘宣當世之宜民樂其生鮮陷刑辟仁厚之化既以播流率土欣欣無思不悅每卑駕巡幸第鼓所聞百姓皆扶老携幼想挹儀形愛之樂之孜孜如不足南初徐傳伏誅繼求內相王弘奧之而思降彭城欲謝方明劉道產以淳厚良能高閒則王全明清貪之而不違王華務景仁以中照帝載謝弘微王曇首以沉密贊樞機徐湛之王湛王僧綽以體國彰義正則方續文章則顏延之鮑照之新野庾蔚之高學則徐兗胥雙則袁粲褚淵運有命世之臣才儒雅則裴荀何傅為師表之宜子廣建言忠益則范泰何尚之其宗室藩翰帝弟帝子江夏衡陽南平廬陵隋王建平臨川新渝或情令夷宥或文敏沾洽皆博愛以禮率土明美流譽三四十年為多士矣上亦蘊藉義文思弘儒術庠序建於國都四學分於家巷天子乃移蹕下輦以從之東皐宴語以觀之莫不敢閱詩書沐浴禮義淑慎規矩斐然向風其行脩言道者然後登朝受職威儀輕佻者不齒於鄉閭公宮非儐羽不來庭私家非軒蓋不過將受律指日如期檀蕭薄伐則南澄象滇劉裴要墜划四跡仇池良駒巨象充塞外廐奇琛寶貨下建百蠻含識歌草木之瑞月有六七纚山航海之譯歲且十餘江東已來有國有家豐功茂德未有如斯盛者也然值北方彊周韓戚援金墉虎牢代有得失二十七年偏師剋復河南橫挑彊胡百萬之衆匈奴遂跨彭澤航淮浦設穹廬於瓜步請公主以和親于時精兵猛將嬰城而不敢關謀旦智士折撓而無所稱天子三朝燕饗單于臨江高會於是起盡室之財輸雕千里緣江而陣我守既嚴胡兵亦急且知大川所以限南北也疲老而歸退我追奔之師蓋亏稟足係厲之民流離道路江淮已北蕭然矣重以含章亟臻始自三逆殷殺酷帝史之于聞仲尼以為非一朝一夕之故其所由來者漸矣由辯之不早辯也世祖率先九牧大雪寃恥身當歷數正位震居聰明徇達博文彊識威可以整法智足以勝姦人君之略幾殆備矣時之風流領袖則謝莊何偃王元長蔡興宗袁顗袁粲尋傳則沈慶之柳元景宗慤朱脩之或清華以秀聲傳則沈慶之柳元景宗慤朱脩之或清華以秀雅或疏果以生類固以軌道庭朝之中方駕向時之然後登朝受職威儀輕佻者然向風其行脩言道者不齒於鄉閭公宮非儐羽不來庭私家非軒蓋不過將受律指日如期檀蕭薄伐則南澄象滇劉裴要墜划四跡仇池良駒巨象充塞外廐奇琛寶貨下建百蠻含識歌草木之瑞月有六七纚山航海之譯歲且十餘江東已來有國有家豐功茂德未有如斯盛者也然值北方彊周韓戚援金墉虎牢代有得失二十七年偏師剋復河南橫挑彊胡百萬之衆匈奴遂跨彭澤航淮浦設穹廬於瓜步請公主以和親于時精兵猛將嬰城而不敢關謀旦智士折撓而無所稱天子三朝燕饗單于臨江高會於是起盡室之財輸雕千里緣江而陣我守既嚴胡兵亦急且知大川所以限南北也疲老而歸退我追奔之師蓋亏稟足係厲之民流離道路江淮已北蕭然矣重以含章亟臻始自三逆殷殺酷帝史之于聞仲尼以為非一朝一夕之故其所由來者漸矣由辯之不早辯也世祖率先九牧大雪寃恥身當歷數正位震居聰明徇達博文彊識威可以整法智足以勝姦人君之略幾殆備矣時之風流領袖則謝莊何偃王元長蔡興宗袁顗袁粲尋傳則沈慶之柳元景宗慤朱脩之或清華以秀雅或疏果以生類固以軌道庭朝之中方駕向時之然後登朝受職威儀輕佻者然向風其行脩言道者然後登朝受職威儀輕佻者

焉帝即位二三年間方逞其欲言拒諫違天下之望而有世祖　才明少以儉度自肅思武皇之節儉追太祖之寬恕則漢之文景曾何足論景和申之以淫虐太宗易之以昏縱師旅荐興邊鄙藏迫人懷苟且朝無紀綱內寵方議其安外物已覩其敗矣世祖登遐既委重於二戴太宗晏駕亦託孤於王阮溝近之道歸洎人之釁如一然宋祚未絕於永光重以宗之見寘由彊臣之受辱且顧命群公從容自若懦伊霍之機倚靡慶之際於是蔚炳晉寵號遷俯仰之間興衰易覩之矣周自平王東遷崎嶇河洛其後二十四世而越始亡之漢自章和既降顛覆閩貿其後百有餘載而獻始禪之何則周漢靈根如彼難拔近代脆從若此易崩非徒天時有人事矣聞鴻荒者難為慮因成事者易為力曹馬規模雖出前載苟有斯會實啓英雄而況太宗為之驅除先鄙其根既蔑自摧斯則始於人事者昔二代將亡歷年多祭相去數百年間異代而復出宋自景和元徽苟戾不能十載而除過於兩君斯則天之所棄於其微如是雖欲勿喪其可得乎若乃極威盛衰興廢之事其盛如是雖欲勿喪其可得乎若乃極威盛衰興廢之事也豈應天從民道有優劣故宗祚促修短有數乎不然何則殊途綱鏡如斯之遠

也夫山藏崩頹必有朽壞之隙春秋迭代必有去故之悲是以臨危亡而撫運不有不扼腕留連者也古之變化薄俗行乎宋氏宋氏成敗得失驗乎行事設而言之載于篇籍矣繫叙其所創業垂統而懷其舊俗遺風餘烈將不啻然建乎賢人君子英聲餘論以附于茲子野祖宋中大夫西鄉侯以文帝十三受詔撰起居注十六年重被詔續成何承天宋書其年終于位書則未遑述作齊興後十餘年定之新史既行於世子野生乎太始之末長於永明之間家有舊書目見交接是以不量愚淺即其爵宦志以為名篇前載繁文剛質以先達格言不可紕也十卷篇

太祖高皇帝

太祖高皇帝姓蕭諱道成字紹伯小名鬬將漢相國何二十四代孫何初居沛何孫侍中虎賁居東海蘭陵滕中都里晉元康元年乃分東海爲蘭陵郡也晉末喪亂徙居晉陵武進縣僑而屬焉朝亂帝四世祖淮陰令整避過江居晉陵人也皇考承之字[illegible]本上加以南名於是爲南蘭陵人初爲宋建威大將軍府參軍累遷漢中太守追破主帥楊難當於峨山乃平梁州入爲右軍將軍元嘉二十五年梁土思之爲於峨山立廟太祖以宋元嘉四年丁卯歲生姿長英異龍顏鍾聲鱗文遍體年十三從雷次宗學於鷄籠山受禮及左氏春秋二十三年陸[illegible]汚口初爲左軍中兵參軍二十九年領偏軍征仇池破二壘文帝崩累遷自建康令爲右將軍大破薛索兒於石梁明帝即位授南兗州刺史冠軍將軍而明帝常嫌太祖非人目相且民間流言籠姓當爲天子明帝愈以爲疑泰始七年徵赴京師拜散騎常侍太子左衛率明帝崩詔爲右衛將軍加兵五百人與尚書令袁粲褚淵等共掌機事及蒼梧王立元徽二年江州刺史桂陽王休範舉兵叛於尋陽衆二萬鎮白新亭單車白服宋天子加太祖持節都督征討諸軍事平南將軍築新亭城未畢賊前驅已至太祖方解衣高卧以安衆心乃索白虎幡登西垣使將軍高道慶陳顯達浮舸與賊水戰自新亭北至赤岸大破之燒其舡艦賊上新亭休範乘肩輿率衆至而太祖大破之張敬兒斬休範首而賊將丁文豪仍設伏破臺軍於皂莢橋至朱雀航而太祖使陳顯達任農夫張敬兒周盤龍等散討諸賊時休範與策議許公與等許稱休範在新亭士庶惶懼語曼期赴休範投名者千數太祖得而燒之衆遣還乃振旅凱入百姓聚觀曰全國家者此公也遷鎮軍將軍充州刺史進爵爲公邑三千戶休範平後蒼梧王[illegible]忌欲加大禍陳太妃罵之曰蕭道成有功於國今若害之後誰爲汝着力也乃止太祖初夢懼後常欲以太祖膺爲左軍中兵[illegible]的僅得免乃與二十五人謀反與楊玉夫等同謀殺蒼梧王而迎立順帝其夜王敬則馳入殿內及太祖踐祚祖太祖夜入永明門衆所驚赤馬入殿內及太祖踐祚號此馬爲龍驤將軍世謂龍驤赤色也及沈攸之擧兵太后令下都京師恐懼太祖入居朝堂命諸將西討之表檄劉彥節等諮於石頭皆殺之彥節走領軍湖王蘊走闕場追擒斬之檄無繼世之調而流放好酒步屧白楊郊野間道過士大夫便呼與酣飲明日謂被知故到門求通檄曰昨飲酒無偶聊相邀薗客不

相見初著梧之廢也彥御於集議路逢宋韶曰今日之事故當歸兄耶彥節曰吾等以讓領軍矣韶自挹曾曰君肉中詎有血乎詔假太祖黃鉞率大衆出新亭中興壘以拒收之收之敗傳首京師進太祖太尉都督徐兗等十六州諸軍事已酉增班劍四十人甲仗百人入殿加羽葆鼓吹自大明太始已來相承奢侈踰制太祖輔政罷御府省二尚方諸飾翫集於百姓成俗大祖為汝陰王築宮丹陽故無不得以金銀錦繡為緣器筆九月進位領揚州牧劍履上殿入朝不趨贊拜不名置左右長史司馬復各四人三月甲辰詔進位相國總百揆封十郡為齊公備九錫之禮加璽紱遠遊冠位在諸王公上加相國綠綬三讓公卿勸勸乃受宋帝策命詔齊國初建給錢帛四月癸酉進齊公爵為王衛將軍褚淵奉策授璽紱金虎符第一至第五錫並玄土苴以白茅改立王社丙戌命齊王冕十有二旒建天子旌旗出警入蹕一依天子儀辛卯宋帝禪位便遂位別宮詔依唐虞魏晉故事是日宋帝遣使奉璽紱冊曰宋帝若曰咨爾備羽儀出東掖門曰何不遲鼓吹左右無有答者壬辰策命齊王若使持節侍中都督中外諸軍事相國齊王冕曰俞若稽古帝堯曰欽哉欽哉克明俊德以親九族九族既睦平章百姓百姓昭明協和萬邦黎民於變時雍肆予小子嗣守前緒夙夜祗懼不遑寧處賴天之靈羣后之力底安黎元格于皇天靈命既集大統將歸於爾其祗順大典敬哉天之曆數在爾躬允執其中四海困窮天祿永終

驟體生毛至元徽四年沈攸之事起上以中流可以
待廢據湓口城爲戰守之備太祖聞喜曰真我子也
齊國建爲齊世子以石頭爲世子宮太祖即位爲皇
太子建元四年三月壬戌太祖崩上即位太赦征鎮
刑郡令長軍屯部伍各行喪三日不得簡任乃以
司徒褚淵録尚書事左僕射王儉爲尚書令車騎將
軍張敬兒開府儀同三司六月立皇太子長懋丙寅
辛皇太子妃王氏八月褚淵薨

永明元年正月辛酉朔改元內外羣僚各展
所知而隨分奏狀下詔改勑奏爲啓奏爲表
市宅皮之得送長還重論

舍人名住一云時謂之四二

玄象失度時史官請禳之上以天下
此禍由己乃具牢牲將自祠之王儉曰天文垂怪
二年秋七月無雲而雷書傳上納而不改

詩戊申玄默涒

三年八月乙未幸中堂聽訟

四年春正月甲申籍田禮畢車駕幸閱武堂宴羣臣小會

五年三月戊子幸芳林園宴九月九日登高臨館
飲所立在孫陵岡世呼爲九日臺也

六年春正月聽覽京師二百獄囚

七年五月王儉薨

八年六月大雷而有黃光奇天照地狀如金色王融上金天頌云擒曰此效哉光非金也十月桃李再花古曰人君妃妾過制虛飾無實令則桃李再花時後宮萬餘人宮內不容太樂內茅室皆暴露

九年十年十一年春正月丙子皇太子長懋薨夏四月甲午立皇孫昭業爲皇太孫而妃何氏賜天下爲父後者爵一級七月上不豫徙御延昌殿車輿始登階而殿屋鳴宅上惡之庚寅大漸詔曰太孫進德日茂社稷有寄子長書相也尚書中務委王晏徐孝嗣等軍旅擇邊委王晏則保護二藩之沈文季等又詔不得實器入梓宮是日上崩年五十四廟云世祖謚武皇帝上所親有爲治教大體以富國爲先頗好遊宴九月葬景安陵初一年秋七月月入太微先是匈奴中謠言云赤火南流喪南國於是匈奴始視爲寇帝方多忌而憂之是歲果有沙門從北來齎此火而至火色赤於常火而微云以治疾貴賤爭取之多得其驗二十餘日京師咸云聖火詔使更流滅之而民亦有竊畜者治疾先驗戒以火炙挑核七炷而疾愈矣興丘國寶好事士也竊還鄉邑邑人揚道慶虛疾二十年間形容骨立依法炙核一炷能生即全瘥是月帝崩

史曰齊高帝基命之初武功潛用秦始開運天法

祖庫儲錢億數盡出而開主衣庫與皇后寵觀之人
人恣意所欲取之諸寶器以相擊刻破碎之以為樊
樂屢常徘徊祖着紅縠揮雉綵袒服好鬬鷄密買鷄至
千價出祖御物甘草杖官人寸斷用之與文帝幸姬
霍氏通長留宮內嬖太度霍氏為尼以餘人代之
何皇后亦亂齊閨通夜洞開內外混雜西昌侯鸞屢
諫不納乃疑鸞有異志壁體變光謀廢帝二十二日
使蕭諶坦之等於省誅帝羽翼盡迫剛朱隆之等舉
兵自向書省入雲龍門戎服加朱衣於上比入門三
朱廢帝在帝昌殿閉外變走向愛姬徐氏亡放劒自
刺不中以帛絞頸與接出延德殿諶初入宿衛將
士皆執弓槍相拒諶曰所取自有人卿等不須動宿
衛信之及見帝出各欲自奮帝音無言及被殺時年
十三與屍出徐龍駒頓轡以王禮斂宮悉來會哭
日乃宣令而立海陵王

廢帝海陵王

海陵王昭文字季尚文惠太子第二子也彰林即位
封為新安王其年薨彰林廢尚書令西昌侯鸞議立昭
文為帝
延興元年秋七月丁酉即皇帝位以西昌侯鸞為錄
尚書事揚州刺史宣城郡公大赦天下改元九月癸
未誅司徒鄱陽王鏘大將軍隨王子隆南兗州刺史
安陸王子敬江州刺史晉安王子懋於是三王遂起
兵遣中護軍王玄邈討誅之已未詔寶器以相擊刻破碎之以為樊
厭丁酉進宣城公鸞為太傅加殊禮雉扇而盡誅
諸王為潘淑者皆降宣城王輔政帝起居皆詣而後行
常思蒸面茶大官令答無錄公命費不獻十月辛亥
皇太后令以閤主幼沖庶政多失宗王四海潘戚外
叛自非樹長君與以鎮撫器大傳宣城王瀏體宜皇
鍾茲太祖宜入承替命帝降海陵王建武元年詔海
陵王依漢東海王故事十一月稱王有疾遣御師占
視乃殂之時年十五謚曰恭王先是宮志沙門侯東
宮常從平昌門入忽去門限上血流于門限

高宗明皇帝

高宗明皇帝諱鸞字景棲始安貞王道生之子也小
俄而載帝屍自此門出帝頸血流于門限
史晉曰郎琊諸葛之占二百之象而隆昌之号
同武帝中平六年四月崩辯太子十歲即位
改光熙元年張讓段珪誅後改為昭寧董卓輔政改
為永漢卓廢帝為弘農王一百七十日鴆之九月立
靈帝子協即中平一年四号也晉惠帝太平二年
長沙王乂專政成都王穎改元為永興一歲三号也晉惠帝太安穎自鄴奉河
間王顒改元為永興一歲三号也隆昌延興建武亦
二号故知喪亂之間通不載而必同之矣

名玄慶少孤太祖撫育過於諸子宋太豫元年爲安吉令有嚴能之名累遷輔國將軍淮南太守太祖踐祚遷侍中封西昌侯世祖即位爲度支尚書轉左衛將軍加散騎常侍領前軍將軍尋出爲侍中都督江州諸軍事鎮東將軍江州刺史尋徵爲護軍將軍領太子詹事

二年三月詔使崔惠景討豫州刺史裴叔業及兄子
植惠景時為平西將軍於廣陵起兵反襲京師徐州
刺史江夏王寶玄以京城納之乙卯帝使領軍王瑩
屯北籬門惠景破之遂入京師豫州刺史蕭懿起義
兵大破惠景詔曲赦京邑江夏王寶玄伏誅十月害
尚書令蕭懿十一月甲寅蕭頴胄起兵於荊州十二
雍州刺史梁王蕭衍起義兵於襄陽
三年二月詔羽林兵征雍州中外纂嚴三月丁未衍
立南康王寶融即皇帝位於江陵癸丑遣平西將軍
陳伯之西征八月以光祿張環鎮石頭以太子左衛
率蔡君知總督諸軍屯新亭是日義軍至南州李居
士敗新亭降義軍將軍徐元瑜以東府城降義軍十
二月王珍國侍中張稷率兵入殿廢帝時年十九帝
在東宮便好弄不喜書常夜捕鼠達旦為樂高宗臨
崩屬以隆昌為戒曰作事不可在人故數誅大臣安
任群小性訥澀少言唯親閹豎及左右自江祏始
王遥光等誅後騎馬日夜於後堂戲叫呼倡伎以五
更就臥至晡方起王侯朝見晡後方前或
時還出臺閣奏案月數十日不報初二年元會食後
方出朝賀纔音便還西序脫白巳至申百寮陪位皆
僵仆菜色比起就會尚遼便罷陳顯達平後出遊走
逐居民于郊外數十里皆空家盡室巷陌縣幡高為

王珍國而聞外鼓吹叫聲披大紅袍登景陽樓俯上望整幾中之士卒怨之不為致力募兵出戰至城門皆坐甲自守恐城外有伏乃燒城旁府署六門之內皆盡於西掖門內相聚為市販牛馬肉及義師至便粥惜金錢不肯嘗賜茄法珍等叩頭請之帝曰賊來獨取我耶而就我求物後堂儲數百具榜校啓為防城之具帝曰擬脩殿舍不與故王珍國張稷等見不能用計懼禍及故反率兵入殿是夜帝在含德殿吹笙歌作女兒子卧未熟聞兵入起出北戶欲還宮謂人曰黃泰平以刀傷其膝什地額曰奴反耶直後閻張齊遂斬首送梁王宣德太后令言其兇惡詔封為東昏侯法珍等伏誅初義師築長圍帝乃若五色衣服登城望賊還輒與六宮御刀在華光殿共立單疊別制鎧仗多用金玉親自攻壘詐作戰敗被奪枝撾將去將來相對為樂

和帝

和帝諱寶融字智昭明帝第八子也建武元年封隨郡王永元九年改封南康王出為西中郎將荊州刺史督九州軍事二年十一月甲寅長史蕭穎胄奉太妃舉兵其日太白及辰星俱見西方乙卯教蔡嚴景辰以雍州刺史蕭衍為使持節都督前鋒諸軍事戊午衍表勑進十二月乙亥單僕勑衍不許庚辰曉勑

將軍夏侯詳自建鄴至江陵稱宣德太后令西中郎將南康王宜纂承皇祚光臨億兆可且封宣城王相國荊州牧加黃鉞置僚屬三年正月乙巳王受命大赦唯梅虫兒茹法珍等不在例是日長星見竟天甲寅建牙于城南二月己巳群僚上尊號立宗廟及南北郊中興元年春三月乙巳皇帝即位大赦改永元三年為中興元年夏四月丁巳朔日有食之秦王寶義為司空廉頗藺相如復和好趙王寶融為尚書令加侍中雍州刺史蕭衍為車騎將軍開府儀同三司景午有司奏封廬人寶都督征討諸軍以晉安王寶義為司空廉頗藺相如復和好趙王寶融為尚書令加侍中雍州刺史蕭衍為車騎將軍開府儀同三司景午有司奏封廬人寶太妃為巴陵侯詔不許又奏為浩陵王詔可夏四月戊辰詔凡東討衆軍及諸向義之衆普復除五年秋七月丁卯魯山城主孫樂祖以城降己未郢城主薛元嗣降八月景子平西將軍陳伯之降九月己未詔假黃鉞蕭衍若定京邑得以便宜從事冬十一月壬寅尚書令鎮軍將軍蕭穎胄卒十二月景寅建康城平己巳宣德皇太后令以征東大將軍蕭衍為大司馬錄尚書驃騎大將軍楊州刺史封建安郡公依晉武陵王遵承制故事壬申改封建安王寶義為都陽王乙酉以尚書右僕射王瑩為左僕射

三年春正月戊戌宣德太后令西中郎將

大司馬諮衍都督中外諸軍事加殊禮已酉以大司
馬長史王亮爲守尚書令甲寅加大司馬諮衍位相
國梁公備九錫禮二月壬戌誅湘東王繹景戌進
梁公爵衍爲王三月辛丑鄱陽王寶夤奔魏誅邵
陵王寶攸晉熙王寶源薨四月辛酉禪詔至皇
遜位于梁丁巳廬陵王寶武受命奉帝爲巴陵王宮于姑孰戊
太后遜居外宮梁受命奉帝爲巴陵王宮于姑孰戊
辰巴陵王追尊爲敬和帝葬恭安陵初梁
武帝欲以南海郡爲巴陵國邑而遷帝焉以問范雲
雲俛眉未對沈約曰今古殊事魏武所云不可蒸庶
名而受實稱梁武顧之於是遣鄭伯禽進以生金亲
曰我死不須金醇酒足矣乃引飲一升伯禽就加摺
焉先是文惠太子與才人共賦七言詩句後輒去悉
和帝至是其言方驗又永明中望氣者云新林婁湖
青溪並有天子氣於其處大起樓苑宮觀武帝屢游
幸以應之又起舊宮於青溪以殂其氣而明帝舊居
東府城西延興末明帝龍飛至是梁武帝衆軍城於
新林而武帝舊宅亦在征虜百姓皆著下居古紗帽
而反裙覆頂東昏曰裙應在下今更在上不祥命斷
之於是百姓皆反裙向下此服妖也帽者首之所寄
令而向下天意若曰元首方爲擯賤乎東昏又令左
右作逐塵帽形甚窄後果有逐塵之事東昏寃裏
又作散叛蹺反鬣根向後百姓爭學之及東昏狂惑
天下散叛矣東昏又與群小別立帽鬻其口而舒兩
翅名曰鳳度三檐君向後拖而結之名曰反縛黃鬼
東昏與刀敕之徒親自著之皆用金寶鏤以壁琉又
作著調帽鏤以金玉問以孔雀小此皆天意梁武帝舊
宅在三橋而鳳度之名鳳翔之驗也黃鬼者皇鬼爲
日而反縛之東昏戮死之應也調者梁武帝至都而
風俗和調先是百姓及朝士皆以方帛填冒名曰假
兩此又服妖假非正名也儲兩而假之明不得真也
東昏誅其字廢爲庶人假兩之意也
史臣曰禮義人之大節君臣之重倫故聖王以之
周道故得保茲守器正位專極經紀而德鄰內作兆自
宮闈雖爲害不遠而足傾社稷聚璞稱永昌之名有
二日之象隆昌之號實亦同焉明帝越自支庶任當
負荷乘機而作大致殲夷流涕行誅非亡義舉事苟
非安能無內愧既而自樹本枝根瀧孤弱貽厥所授
屬在公愚用覆宗杭非其理也未名以行義往賢垂
範備而之禪術士誠之東昏以卷矣藏以終之其兆
先徵蓋亦天所命矣

列傳

柳世隆　張瓌　桓崇祖　王敬則　陳顯達　劉懷珍　李安民　張敬兒

王玄載　崔思祖　劉善明　蘇侃
桓榮祖　周山圖　呂安國　周盤龍
王慶之　薛淵　戴僧靜　桓康
焦度　庾杲之　高帝十九男

柳世隆字彥緒河東解人也祖憑世隆少有風器伯父元景爲宋尚書令愛貴之言於宋孝武召見帝曰此兒將來復是三公也宋累選虎威將軍上庸守帝謂元景曰卿昔以虎風之號爲蕭郡今復以授世隆使卿門世不絕公也以沈攸之據守郢城有功事定徵爲侍中尚書令領右軍及驃騎將軍父詢之宋太祖踐祚自母喪過乎禮書陸下在危盡忠衰親居憂衰而後起立人之本二理同極加榮增寵足以勵風俗世隆性好

見柳世隆嘆齊過禮使人倒然淵曰世隆至性天深

言啓太祖借秘閣書上給二千卷轉尚書令當自去

馬稍第一清談第二彈琴第三在朝不干世務垂簾

鼓琴風韻清遠甚得世譽以疾遜位永明九年卒詔

給東園秘器朝服贈「可空」班劍鼓吹葬於倪塘著龜

經秘要二卷見行於世

張瓌字祖逸吳郡吳興人也祖裕父永爲晉左光祿

曉音律宋孝武問永太極殿前鍾聲嘶永答鍾有銅

滓乃扣鍾求其處鑿而去之聲遂清越瓌解褐江夏

王太尉府參軍以遭父喪還吳初劉彥節有異圖弟

遐爲吳郡守聚師三千太祖密遣瓌取遐瓌領兵直

入吳郡斬遐郡內莫敢動太祖以告張沖沖曰瓌以

百口一擲出手得盧矣即授吳郡太守封義成侯世

祖即位爲左尚書領右軍及驃騎林之廢見朝廷多難

恒卧疾而居室妓妾盈房生子十餘人嘗云中應有

好者梁天監中卒

桓崇祖字敬遠下邳人也族姓豪強石季龍時自洛

陽徙鄴曾祖敞爲慕容垂部尚書祖苗自宋武征廣

固衆歸降仍家下邳官龍騎將軍父詢之宋冀州

刺史崇祖年十四有幹略伯父豫州刺史護之謂門

宗曰此兒必大吾門汝等不及也太祖在淮陰崇祖

時戍朐山既受都督祖奉甚至及平沈攸之復遷寇

軍將軍兗州刺史初下邳見太祖謂妹夫皇甫肅曰

此真吾君也太祖亦曰韓白不及太祖踐祚爲豫州

刺史鎮壽春盡力奉邊建元二年虜遣劉昶馬步號

二十萬寇壽春崇祖著白紗帽肩輿登城指揮大破

虜軍啓至上笑曰今真得其人矣進平西將軍崇祖

聞陳顯達增給軍儀乃啓上求鼓吹上勑曰韓白何

可不與遂給鼓吹一部世祖即位徵還爲五兵尚書

永明元年詔稱與荀伯玉等扈從邊荒詠之時年四十

四子惠隆徙番禺卒

張敬兒南陽冠軍人也本名猪兒宋明帝以其名鄙改之父醜爲蜀郡將軍敬兒年少便弓馬有膽氣射猛獸發無不中以補府將數千騎累功爲南陽太守後佐太祖大破桂陽王於新亭親詐降斬休範首以功遷爲雍州刺史驍騎將軍以平沈攸之封襄陽侯太祖即位爲中軍將軍太祖崩遺詔加開府儀同三司將拜謂其妻曰我拜後府開黃閤因口自爲鼓吹聲其妻謂曰吾當時夢一手執如火而君爲南陽郡元徵中夢半身熱而君得本州今復夢舉身執炎有閤人聞之以事達世祖世祖疑有異志使收之敬兒脫冠投地曰用此物誤我於是伏誅子道慶見宥

王敬則晉陵南沙人母爲女巫敬則生而胞紫色謂人曰此兒必有鼓角相人笑曰得爲人吹角可矣及年長兩腋下生乳各長數寸婆娑五色獅子年二十餘善拍張好刀劒補刀戟跳高與虎幢等宋明帝即位爲直閤將軍封重安縣子敬則少於草中遇虺如烏豆集其身擒去乃脫其衣皆流血敬則惡之詣道士卜云此封侯之瑞也果如其言出補晉陽令性倜儻不羈初屠狗商販徧於三吳嘗與晉陽縣吏鬬曰我得暫陽當鞭汝小吏背吏嘯其面曰汝何時得晉陽我亦得司徒公矣及作暫陽召吏謂曰汝何時得司徒公邪音善遇之及佐破桂陽王遂盡力於太祖太祖即位以殺蒼梧功遷安東將軍吳興太守封澹陽郡公世祖十一年累遷司空出爲會稽太守初在吳興出行市見屠者肉枡數曰吳興昔無此枡是我少時在此所作也海陵王立進位太尉敬則名位雖達不以富貴自遇初爲散輩使虜於北館種楊柳後貴外郎虞長曜北使還敬則曰我昔種楊柳今已大小長曜曰北人以爲甘棠敬則從世祖嘗宴於華林群臣各出技敬則脫章服袒髻以片綃紮裙拍張叫動左右上不悅曰豈聞三公爲此對曰臣拍張故得三公而拍張當時以爲名譽明帝即位爲大司馬臺使升殿日而大洪注敬則不脫及使舊坦之將齊仗五百人行武進陵敬則憂惶上知使敬則世子仲雄入東安慰其父雖然猶益猜忌高宗疑爲後音起兵反過浙江帝諸子在京者盡殺之遣將軍左興盛等討之敬則遇興盛遥告敬則曰公兒死已盡公如許作底官軍不敵欲退馬軍主胡松領馬軍突之敬則大敗興盛軍容表文讀斬之傳首京師時年七十初敬則東起高祖疾篤朝廷倉卒東昏侯在東宮議欲救使人上屋望見虜亭失火謂敬則至急裝欲走或有告敬則者敬則曰檀公三十六策走是上策汝父子唯應急走耳孟諺云檀道濟避虜也

陳顯達南彭城人宋以勞驅使累遷假陽太守桂陽

王友大敗賊丁孝等於杜姥宅矢中左眼拔而鏃不出
地黃村潘媼者善捺先以釘釘杜媼禹步作氣釘即
出乃捺顯達目中鏃出以功封彭城侯再遷毛越中
郎將廣州刺史太祖即位為安西將軍益州刺史山
夷震服永明八年徵征南大將軍江州刺史給鼓吹
顯達性謙厚多智計有子十人誡之曰我本不及此
汝勿以富貴陵人高宗之世進位太尉錄尚書公常不
白安每自畢下及出閤常最後乘馬從人圍城四十日入
封侯相也及太祖即位為平南將軍討康樂侯家園客
寬敗顯達走以本官督前鋒諸軍事太祖唯與安民論議每謂曰署書有御名我便不
復知曙也出祖即位進向書僕射以疾辭退為金紫
將軍吳興太守吳興有項羽舊井太守至必
先投魂而後祭而僅見之為江州刺史鎮湓城未行
月遂舉兵朝廷使中書舍人胡敬事北於路殺之大驚之松軍敗
京邑震駭遂於渚側斬之傳首建康二月潛軍夜
渡取石頭入宮門時為二月二日也建元二年為豫秦二州刺
烏榜村騎官破之斬其將軍公牛安也
薛安都字休達河東汾陰人也魏中尉琰七世孫
父僧護祖思少有志氣好讀書史為都昌令隨青州
刺史申坦之入亮廟廟有蘇侯像偶坐護之曰唐堯
聖人而與雜神為列祖思曰使君若清蕩此坐則是
亮廟重去四凶之伍也遂相與除雜神太祖在淮陰
祖思開風自從之及宋初議封太祖為梁公祖思啓
太祖曰識云金刀利刃辛則之今宜稱齊實應天命
從之太祖即位遷征虜將軍青冀二州刺史因啓陳
遷至前將軍兗州刺史母病哲躬自祈禱夢見黃衣
公曰可取南山竹筍食之靈哲覺如其言乃立愈
李安民蘭陵承人也父欽之殿中將軍隨父沉父廣平
部曲自拔南歸累遷冠軍司馬廣陵太守初討晉安
王子勛事平明帝大會新亭安民與諸軍主擒捕官賭而
安民五郡皆盧帝大號安民曰卿一回刀加田
封侯相也及太祖即位為平南將軍討康樂侯家園客
事太祖唯與安民論議每謂曰署書有御名我便不
復知曙也出祖即位進向書僕射以疾辭退為金紫
將軍吳興太守吳興有項羽舊井太守至必
先投魂而後祭而僅見之為江州刺史鎮湓城未行
月遂舉兵朝廷使中書舍人胡敬事北於路殺之大驚之松軍敗
京邑震駭遂於渚側斬之傳首建康二月潛軍夜
渡取石頭入宮門時為二月二日也建元二年為豫秦二州刺
烏榜村騎官破之斬其將軍公牛安也
薛安都字休達河東汾陰人也魏中尉琰七世孫
父僧護祖思少有志氣好讀書史為都昌令隨青州
刺史申坦之入亮廟廟有蘇侯像偶坐護之曰唐堯
聖人而與雜神為列祖思曰使君若清蕩此坐則是
亮廟重去四凶之伍也遂相與除雜神太祖在淮陰
祖思開風自從之及宋初議封太祖為梁公祖思啓
太祖曰識云金刀利刃辛則之今宜稱齊實應天命
從之太祖即位遷征虜將軍青冀二州刺史因啓陳
宿侯太祖輔政以布衣之舊徵為相國左司馬建元
初改封宜城侯而尋轉北秤大夫子靈哲字文明累

大羊乎宋孝建中爲後軍參軍事太祖累遷寧國將軍東海太守崇祖善彈登西樓見海鵠群翔謂左右當生取之於是彈其兩翅毛脫盡隆地無傷養毛生後飛去其妙如此佐命勳封將樂縣子永明二年遷冠軍安州刺史九年卒

呂安國廣陵人也本大明末以將領見任隨晉安王子勳在尋陽以功累遷左中郎將泰始二年以軍功進金紫光祿大夫八年卒

周山圖字季高義興人也曾祖靈秀於書無所不通不事產業有乞與輒盡以施人功業遷左中郎將泰始二年以軍功封吳興縣男世祖即[illegible]原崇以[illegible]太祖踐祚[illegible]

[illegible]王鎮北[illegible]友疾上手敕問疾尋卒

周盤龍[illegible]人[illegible]盤龍膽氣過人元徽三年爲輔國將軍討桂陽賊帥[illegible]等累破盤龍驤將軍安子建元二年助[illegible]拒魏大破之上聞大喜送金釵二十枚與盤龍愛妾杜氏手敕曰鮑周公阿杜轉太辛子救今助成[illegible]與虜拒戰於淮陰角城父子二人衝突出入衆擾數萬衆憑平北將軍克州刺史後爲光祿大夫世祖戲之曰卿有貂蟬何如樂[illegible]盤龍答曰此貂蟬從兜鍪中出病卒子奉叔勇力絕人少隨父征討得直閤將軍善騎馬鑾林從其學騎後遷寧朔將軍青州刺史後爲高宗所殺

玄廣之字七林沛郡相人也少好弓馬有勇力初爲
馬隊主累遷左衛將軍世祖見其子玲國異之曰玲
國人望事卿可謂老蚌生珠於江州刺史進應城公
薛淵河東汪陰人也宋州刺史安都從子本名洎淵
避太祖偏諱改焉人也宋州刺史安都從子本名洎淵
陸淵來奔委身事太祖隆昌元年封司州刺史卒
載僧靜會稽永興人也少有膂力便弓馬初祖飾謀
亂伏法家口徙青光僧靜自縣太祖爲北徐州刺史
徙高平大守辛
貂崇於蘭陵東人也善面貌崇宋末隨太祖及世祖
赴義爲郡所器
[illegible]頭貯穀一頭
貯文皇太子及高宗自督重且山中與門客賭
欣祖四十餘人經年[illegible]
戰破之隱世想都兵追急康死
行昌江南人畏之以其名怖小兒畫其形而辟塵無
不立愈建元元年封安平縣伯後軍將軍明年大破
魏虜爲持節都督青州刺史
焦慶字文績南安平人也祖文珪避難奔喪居仇池
元嘉中僑立天水郡洛陽縣乃屬焉度少有氣幹便
弓馬孝武初青州刺史顏師伯出鎮滑臺慶領幢
主送之後破虜有功拔爲輔國府參軍孝武見而謂
師伯曰真健物也補晉安王子勛冠軍府參軍子勛

兵以慶爲龍驤將軍事敗逃於宮亭湖中爲賊江州
刺史王景文誘降之沈攸攸之事起拒攸之於郢城登
樓罵辱攸之攸之攻不能下至今呼此樓爲焦度樓
事寧後以功爲直閤將軍封東昌縣子
慶杲之字景行新野人祖深之雍州刺史父黎司功
參軍杲之幼有孝行起家奉朝請累至王儉衛軍府
長史書翫與儉書曰盛府元僚寔難其選景行汎綠
水依芙蓉何其麗也世呼儉府爲芙蓉池故緬書美
之也博黃門侍郎杲之風範和潤善音吐世祖令對
虜使歎其風姿之美王儉在坐曰杲之爲蟬冕所照
更生光彩遷左衛率上表退職見及章上不許杲之
從孫寶家富於財狀白衣貴美醞類開張人皆以爲有
方伯之
[illegible]東餞之憂後江陵亂竟餓死又有都督
[illegible]從理入口竟不乏衣食而終
高帝十[illegible]
昭皇后生武帝及豫章文獻王嶷謝貴
嬪生臨川[illegible]一映長沙威王晃羅太妃生武陵昭王
晊任太妃生成恭王暠高陸脩容生丹陽王鑠何太妃
生始興簡王鑑宜都王鏗歐貴人生鈞張婕妤生江
夏王鍔河東王鉉李美人生南平王嶽第九第十三
第十四第十七皇子早亡

王琨　何戡　王珣　阮韜
張緒　虞玩之　劉休　謝超宗
劉祥　虞琮　蕭赤斧　劉瓛 弟綸
陸澄　張融　周顒　蕭坦之
謝濤　徐孝嗣　沈文季 凡子龜　王慈
陸慧曉　王融　謝朓　孔稚珪
崔慧景　丘靈鞠　檀超　王秉之
齊宗室　諸王 元道 鈞 通光 法 寶 晃 銑　蕭惠基
蔡約　劉繪　王奐
張沖　文惠太子四男　明帝十一男

裴叔業　陸厥　崔慰祖　祖沖之
賈淵　傅琰　虞悆　劉懷慰
裴昭明　沈憲　孔琇之　褚伯玉
明僧紹　顧歡　臧榮緒　宗測
吳苞　杜京產　徐伯珍　邵榮
吳遠之　樂頤之　江泌　紀僧真
荀法亮　呂文顯　魏虜

王琨琳琊人祖蓄父懌以侍婢生琨初名昆蓄懌後娶南陽樂玄女無子故名琨立為嗣少謹篤為從伯父司徒謐愛重官至尚書初為吏部郎不受私囑出為建威將軍平越中郎將廣州刺史宋順帝即位徵右光祿大夫順帝遜位百僚陪列琨攀轅扣輪慟泣口人以壽為歡老臣以壽為戚既不能先軀螻蟻頻見此事嗚噎不自勝百官人人雨淚齊高帝即位領武陵王師加侍中時王儉為宰相屬琨用東海郡迎吏琨使謂曰語郎三臺五省皆是郎用人外方小郡當乞寒賤省官何容復奪之遂不遷其事舉解王師及高帝崩琨聞國諱牛不在宅二臺數里遂步行入宮朝士皆謂曰故宜待車有頓國望琨曰今日奔赴皆自應爾遂得病卒贈左光祿大夫年八十四琨謙恭謹慎老而不渝朝會必早起簡閱衣裳料數冠幘如此數四或為輕薄所笑

何戡字惠景廬江潛人祖尚之宋司空父偃金紫光祿大夫戡尚宋孝武山陰公主主就帝求褚淵內侍淵乃與戡同居餘終不從主意由是厚申情好累至吏部尚書戡美容儀動止與褚淵相慕時人呼為小褚公初孝武賜戡蟬雀扇善畫人顧景秀所畫時吳郡陰探微顧彥先皆能畫嘆其巧絕戡因王晏獻之上令晏厚酬其意

年三十六　王延之字希季瑯琊伯父檠之從少靜默不交人事舉秀才累至吳郡守公為左僕射宋祚衰太祖輔政朝野之情人懷彼此徵延之與王僧虔中立無所去就世人語曰二公

淸平不送不迎太祖善之出爲安南將軍江州刺史
與阮韜俱是宋領軍劉湛外甥並有才譽湛愛之曰
韜後當爲第一延之次焉延之甚不平遷中書令韓
特進卒子綸之　至侍中
阮韜字長明陳人也晉散騎常侍金紫光祿大夫
裕玄孫也初宋武選侍中四人須有風貌王弘謂
莊一雙韜與何偉爲一雙帝亮無假至始興王浚卒
張緒字思曼吳郡人祖茂度會稽太守父演太子中
舍人緒少知名叔父謂人曰此兒今世樂廣也舉
秀才泰始言於明帝曰臣觀思曼有正始之風宜
爲宮職拜侍中　　授命於道病
貧建元元年轉中書令王儉嘗
請人曰北都中
哉度能過之否初
條甚長狀若絲縷
賞答嗟曰此柳
常卿國子祭酒用王延之代緒爲侍中中書令世人
以此選得人比晉朝用王延之代王季珉也世祖位
爲吏部尚書初
以位尊我我以
私囑若清淡端
廬陵王卒置杯水香火從弟融敬重事之如親
兄置酒於靈前
酒慟哭曰凡風流
虞愿之字茂瑤會稽人祖宗晉庫部郎父玫通直常
侍玩之少閒刀筆涉書史官至左丞上表陳府庫錢
帛器械用度慮不支月太祖輔政鎮東府朝廷致敬
玩之猶躡屐造席太祖取屐視之訛黑斜銑蓁斷以
苦接之問曰卿此屐已幾載玩之曰三十一年矣初
拜征北行佐所買貧士未辦易之太祖善之因賜新
屐不受曰著蜡久弊不可捐所以不當殊賜累佐
驍騎將軍黃門侍郎世俗多巧僞玩之請置校籍官
以防之年老有疾請退表曰四十仕進七十懸車壯
即驅馳老宜休息知足不辱昔知
之辰効節於百揆之日忠之効也慶隆於文明之初
蕭法方龍飛之運命之偶也不謀巧官而位至九卿
德慚李陵而忝居門下堯舜無窮民且亦通矣年過
六十不爲夭矣榮期之三樂東平之一善且俱盡之
矣上省表許之東歸王儉不出送朝廷無祖餞者歸
鄉造大宅數年後卒負外郎孔琇就儉求會稽五官
儉方與溲投皂莢於地曰卿鄉俗惡虜玩之至死煩人
劉休字弘明沛郡人父超九真太守休初爲宋明帝
湘東常侍轉征北參軍頗有好尚尤嗜飲食休多藝
能爰至鼎味問無不解遂見親賞長直殿內帝素肥
瘵不能御內諸王妓妾懷孕者密使獻之入宮生子
乃幽其母順帝是桂陽王休範子蒼梧王亦非帝子

乃陳太妃先為李道兒妾故後蕃梧王微行每自稱
曰李將軍帝憎婦人妒忌朝官妻有妒者必為鞭
休妻王氏亦妒帝使人就宅鞭二十後令開小店仆
王氏賣掃箒皂莢以辱之休卒豫章太守
謝超宗陳郡夏人祖靈運父鳳宋元嘉中因事徙廣
州超宗元嘉末方還好學有文章與惠休道人往來
孝武出策秀孝格五問並得上上作駢淑儀誄孝武
見歎曰超宗殊有鳳毛靈運再出為太祖長史坐公
事免自詣東府門通謝其日風寒慘厲太祖謂四坐
曰此客久自矮矣超宗既坐飲酒數觚辭
退出太祖對之甚懽太祖即位轉黃門侍郎在直
省常醉上忽召見語及北方事超宗曰虜動來二十
年佛出亦無奈何以失儀出為南郡王司馬後以怨
望免官十年孝武鋤後司徒褚淵送湘州刺史王僧虔
閤道壞墜來僕射王儉牛驚蹋下車超宗撫掌笑曰
落水三公墜車僕射前後言誚布在朝野及湖出水
沾濕超宗又笑曰有天道焉天所不容地所不受投
弃河伯河伯不用淵大怒曰寒士不避超宗曰不能
賣表聚焉得免寒士以張溥兒女為子妻帝甚疑之
及收下廷尉一宿鬚盡白詔徙越州自盡
劉祥字顯徵東莞莒人父數太宰從事祥為宋巴陵
王咨軍少好學性剛疎輕言肆行不避高下建元中

弘厚有父風起家太子舍人從太祖登石頭烽火樓賦詩綵旨和帝出荊州以頴胄爲冠軍將軍行荊州事初雍州刺史梁王肇義書與頴胄勸同舉兵頴胄未決而朝廷使巴西太守劉山陽領兵三千上荊州就頴胄謀襲雍州梁王又使王天虎等揚聲云劉山陽上并襲荊雍遂與梁王定謀斬天虎首送山陽發兵及百姓車牛往襄州山陽上就頴胄頴胄使岷山太守劉孝慶伏兵斬山陽首送梁王梁王發兵留頴胄知後事撥告京師永元三年東昏年号正月立和帝於荊州初荊州大風雨龍入栢齋中柱壁上有爪足處刺史蕭遥欣恐不敢居至是南康王寶融立爲和帝遂以爲嘉瑞殿中興元年三月遷頴胄爲中書令領吏部監八州軍事荊州刺史八月魯休烈蕭璝破汶陽至上明荊主尚振頴胄遣軍主蔡道弘上明拒璝十二月頴胄憂慮發氣卒和帝密詔梁王報頴胄凶秘不發喪始年四十及平定聞者天命之有在矣梁天監元年追封巴東郡公

劉璵字子珪沛國相人晉丹陽尹悛六世孫父惠治書御史璵初舉秀才丹陽尹柔桑坐於後堂指庭前柳樹謂曰人謂此是劉尹時樹每想高風令復見卿清德可謂世不襲矣薦爲秘書郎太祖即位累至揔明觀祭酒會稽郡永從學者數百人璵姿狀纖小而名觀當朝京師士子莫不下席受業璵性謙下不以高名自處居住楹橋有屋數間上皆穿漏學徒不敢指斥呼爲清溪焉晉陵王子良親往謁之表世祖爲立館以楊烈橋故主第給之生徒皆賀璵曰室美豈爲人哉華宇豈吾宅也未徙居遇疾卒年五十六璵有至性年四十未有婚對後娶王氏尋又出之梁天監中武帝爲立碑誄曰卓簡先生

弟璡字子瑜性方軌正直初爲武陵王暠參軍暠與蔡仗飲自割鵝炙璡曰殿下親執鑿刀下官未敢安席因起請退暠同舟微留目觀岸上女子璡舉席自隔不與同坐兄璵嘗夜閒壁呼之璡初不應答方下床著衣行及簷外然後應之璵恠其久璡曰向者束帶未竟恐乖禮也卒射聲校尉

眠卧手不釋卷起家太學博士以訓議經典遷秘書監初晉陵王子良得古器小口方腹而底平可容七八勝以問澄澄曰此名服匿昔單于以與蘇武子良復細視器底有字蹉可識如澄所說以老疾轉光祿大夫卒年七十世稱碩學讀易三年不解文義欲撰宋書竟不成王儉戲之曰陸公書百厨也

張融字思光吳郡人父暢宋會稽太守融年弱冠同郡道士陸脩靖以白鷺羽麈扇遺融曰此既異物

以奉輿人仕宋為封溪令被獠賊執將欲殺之融神
色不動方作洛生詠賊異之而不害嘗泛海至交阯
於海中遇風紘纜懼色方詠曰乾魚自可還其大魚
肉脯復何為者哉又作海賊還示顧愷之愷之曰此
賊實超玄虛但恨不道鹽耳融立取筆注之曰漭沙
金營白熬波出素積雪中春飛鸞著路此四句後足也
融嘗與王僧虔書曰共戴天地之盛民也進不辦貴退
不知賤凡然造化忽若草木每自歎曰不恨我不見
古人恨古人不見我善草隸書自號甘露太祖尤善嘗
之見融常笑曰此人不可無一不可有二與何戡善嘗
往詣戡為從者誤通高書劉澄宅融入門乃曰非是
至戶外望壁又曰非是既造席熟視澄良久曰都不
是乃出其為異如此可徙從事中郎假東出世祖
問所住止曰自隆居無屋舟居無水上問融從兄緒
緒曰融近東出未有居處權牽小船於岸上住上大
笑北虜聞融名上使往對北使李道固曰張融定
宋彭城長史張暢子名融頗慶父之曰先君不幸名
播六夷豫章王大會賓寮融食冬始行畢行炙人便
去融欲求鹽蒜口終不言方搘食指半日乃息出入鄰
舍皆拭目觀之性孝義母忌月三旬皆不聽音樂母
喪之初兄朏為吳興郡滿送別朏指滿口曰此唯宜
飲酒故建武朝專以長酣為務方得詩終滿拜車騎

參軍以明帝廢鬱林即位宴群臣尚書令王晏等興
觴獨不起曰陛下受命應天從人王晏以為已力
獻觴遂不見報上大笑納之及王晏初得班劍謂
之曰身家大慱裁得六人君亦何事一朝至此晏甚
憚之謂江祏曰彼上人者難為詶對帝起禪靈寺敕
徐孝嗣字始昌東海郯人父聿之著作郎並為宋元
兇所殺初孝嗣在孕母年少欲更嫁不願有子自床
投地及胎墮縣令胎墮而更堅及生小字遺奴而挺立
風儀端簡王八歲襲爵枝江縣侯尚孝武樂康公主
除著作太祖建元初轉
御史中丞累至吏部尚書臺問事悉以委之王儉卒
後為五兵尚書明帝無侍中王儉日之為宰相主轉
太后令戎服入殿庭於袖中出太后令明帝大悅
即位後加中軍大將軍定策元勳進爵為公孝嗣性
寧器量弘雅不以權勢自居建元之世恭己自保
褰野稱之孝嗣初在
封西豐侯世祖詔文季曰南
土無侯射多歷年所文季對曰南風不競非復一日
尤喜應對能棋及彈基寒用五少也遷中護軍以家
遠去和公床敬為延數坐臺悉崩歎壁床建武四年加
為尚延興元年遺左僕射明帝加尚書令東昏即位
初虎賁中郎將許準有膽力領軍陳顯達拜司空
多行殺戮方知山亂乃辭以老病後與徐孝嗣見害
於華林省年五十八朝野寃之和帝中興追贈司空
兄子昭略至冠軍將軍與文季同召入省例賜藥酒
冬被召之華林省遣茹法珍賜藥酒孝嗣容色不變
少能飲酒飲酒至升餘卒年四十長子尚世祖女康
公主第三子尚明帝女山陰公主並同見殺由興元年
元年和帝詔贈左嗣太尉
嗣子琨字君舊仕梁湘東王掌中兵參軍王曰才愧李陵未能先誅女子蔣獻孫武遂欲驅戰
婦人君舊應聲曰項籍壯士猶烏江亭長之歌紀信成
功乃資婦人之力竟卒於官
沈文季字仲達吳興武康人父慶之宋司空孝建三
年文季家醉州主簿景和之難兵人圍宅文季裸刀
馳馬而去收者不敢逼遂得免明帝立遷黃門侍郎
文季飲酒至五斗與王錫女亦飲三斗對飲竟日而
視事不廢風彩稜岸喜於進止昇明元年沈攸之反
文季為冠軍將軍督衆軍討攸之攸之弟及宗
族並滅之衛景和之害也敕建元初為太子右衛率
封西豐侯世祖詔文季曰南
土無侯射多歷年所文季對曰南風不競非復一日
尤喜應對能棋及彈基寒用五少也遷中護軍以家
為尚延興元年遺左僕射明帝加尚書令東昏即位
多行殺戮方知山亂乃辭以老病後與徐孝嗣見害
於華林省年五十八朝野寃之和帝中興追贈司空
兄子昭略至冠軍將軍與文季同召入省例賜藥酒

昭略罵徐孝嗣曰廢昏立明古今共令典宰相無才致有今日即以甌投其面曰使作破面鬼死時言笑自若年四十餘弟昭光亦見殺

王慈字伯寶琅琊人司空僧虔子年八歲外祖宋江夏王義恭於內齋施寶物恣任所取慈乃取素琴古硯義恭善之累位侍中以腳疾齋武帝物聽乘車在仗後自江左以來少此例也子覬尚世祖女吳縣主

公主慈至冠軍將軍東海太守有女爲江夏王錯妃諸屬子超宗嘗候僧虔仍往東齋語慈慈正襟超宗曰卿書何如慶公慈曰我不及有如鷄之比鷹超宗狼狽而退永明九年卒贈太常

陸慧曉字叔明吳郡吳人晉太尉玩之玄孫也自玩至慧曉祖萬載世爲侍中皆有名行慧曉伯父仲元公卿侍中時人方之金張二族父子真仕宋爲海陵太守慧曉清介正直不雜交遊張緒常曰此江東裴令未相識昭略顧眄謂主人曰是何年少齮殊不平謂曰余出於扶桑入於濛谷照耀天下何人不知而卿有此問昭略曰不知許事且食蛤蜊齮曰方以類聚物以群分君長東隅居然應嗜此族其高自標置如此世祖友篤子良侍筵藥在殿內太孫未入齮乃戎服坐省中歎之曰飲此水則鄙吝之萌盡矣慧曉後漸苦陵王長史或謂曰長史貴重不宜妄自諛浪答曰我性惡人

曰公誤我鬱林即位十數日使中丞孔雅珪奏收下廷尉誅之年二十七文集行於世

謝朓字玄暉陳郡陽夏人祖述吳興太守父緯散騎侍郎朓有美名文章絕世起家豫章王東閤祭酒累至吏部郎善草隸長於五言詩沈約常云二百年來無此作也敬皇后遷祔山陵朓撰哀策文辭世莫有及者後江祏與弟杞及劉暠同候朓朓曰可謂帶二江之雙流以嘲弄之祏轉不堪至是令人而害之

詔暴其過惡收付廷尉文使御史中丞范岫奏收朓下獄死時年三十六

孔稚珪字德璋會稽山陰人祖道隆位侍中父靈產孔雅珪奉道於禹井山中立館明解星文太祖問沈攸之事言其必敗遷為光祿大夫餉白羽扇素隱机曰君性好古故遺古物稚珪少好學有美業起家太祖記室與江淹對掌辭筆初江左用晉世張杜律二十卷稚珪刪注修改與貴陵王議務在從輕曰仲尼有言古之聽獄者求所以殺之與殺不辜寧失有罪則斷獄之職古所難矣珪表上律文二十卷國學置律助教依五經例第試上高第便擢用之稚珪風韻踈清不樂世務居宅營小山憑机獨酌多飲七八斗旁無雜事門庭之內草菜不剪而多蛙鳴人問之曰欲為陳蕃乎稚珪笑曰我以此當兩部鼓吹何必効蕃王晏嘗鳴鼓吹候之聞群蛙鳴曰此殊聒人耳珪曰我聽鼓吹殆不及此晏甚有慚色永元二年起為都官尚書珪疾東昏屢除不床輿走乃疾甚而卒

崔慧景字君山清河武城人也父系之司州別駕惠景為國子生仕宋至寧朔將軍齊受禪封樂安侯世祖即位遷祠山陵朓撰哀策文辭世莫有及者後江祏與弟杞及劉暠同候朓朓曰可謂帶二江之雙流以嘲弄之祏轉不堪至是令人而害之

累擢惠景備員而已不東昏誅崔曰宿將不得自安即授惠景平西將軍往壽春鎮白下脅奪兵甲惠景即日舉兵攻京口城拔之帝戎服出玄武門親十里召會諸軍頓軍廣陵惠景單騎進圍內纜交數言拜

稱慶惠景使子賢將兵渡南岸合戰賢軍大敗赴淮死賢乃馬退皆詣城降惠景乃與腹心人潛至蠏浦爲漁人所斬以頭內鰕籃中檜送京師年六十三先是東陽女子婁逞變服詐稱丈夫狙知園恭解文義徧遊公卿門仕至揚州議曹從事事方泄明帝令東還始作婦人服歎曰有如此伎還爲老姥豈不惜哉此人妖也陰而欲爲陽事不果故泄敬則遙光顯達惠景之應也

丘靈鞠吳興烏程人祖系祕書監靈鞠少好學善屬文舉上計爲東州辟辭從事累至東觀祭酒祭軍堂國史靈鞠曰人居官願遷使我終身爲祭酒不恨也永明二年爲驃騎不樂武幷改爲常侍性好酒及臧否人物在沈淵坐見王儉詩湖曰王令文章大進靈鞠曰何如我未進時也靈鞠宋時文名甚盛入齊拜車騎長史卒又著江左文章錄序起元興訖元熙文集行於世

檀超字悅祖高平金鄉人祖弘宋琅琊太守超少好文學放誕任氣解褐爲西州曹掾累至國子博士自比晉郗超言高平有二超又謂人曰猶覺我爲優也建元二年初置史官以超爲騶騎記室江淹掌史職上不立條例開元紀号不取宋年天文以建元爲始帝女體自皇宗立傳以備生舅之重又立奧士列玄

自此始也

始興王道生太祖次兄宋奉朝請太祖即位追封爲王建元元年追封爲景帝妃江氏爲景皇后立寢廟於御道西陵曰修安子鳳驚鳳驚鳥即明帝

鳳字景與宋正直郎卒追諡始安靖王改華林鳳莊門爲望賢門

子遙光字元暉嗣生有贊疾高宗崩遺詔輔東昏爲肯中中書令明於吏事見東昏虐害乃與江祏兄弟謀曰樹立弟遙欣擁兵上流死荊州還喪停東府遙光兄江祏遇害憂懼遂收集二州部曲於東府門召丹陽尹告以討劉諶爲名破東冶出上方取器仗

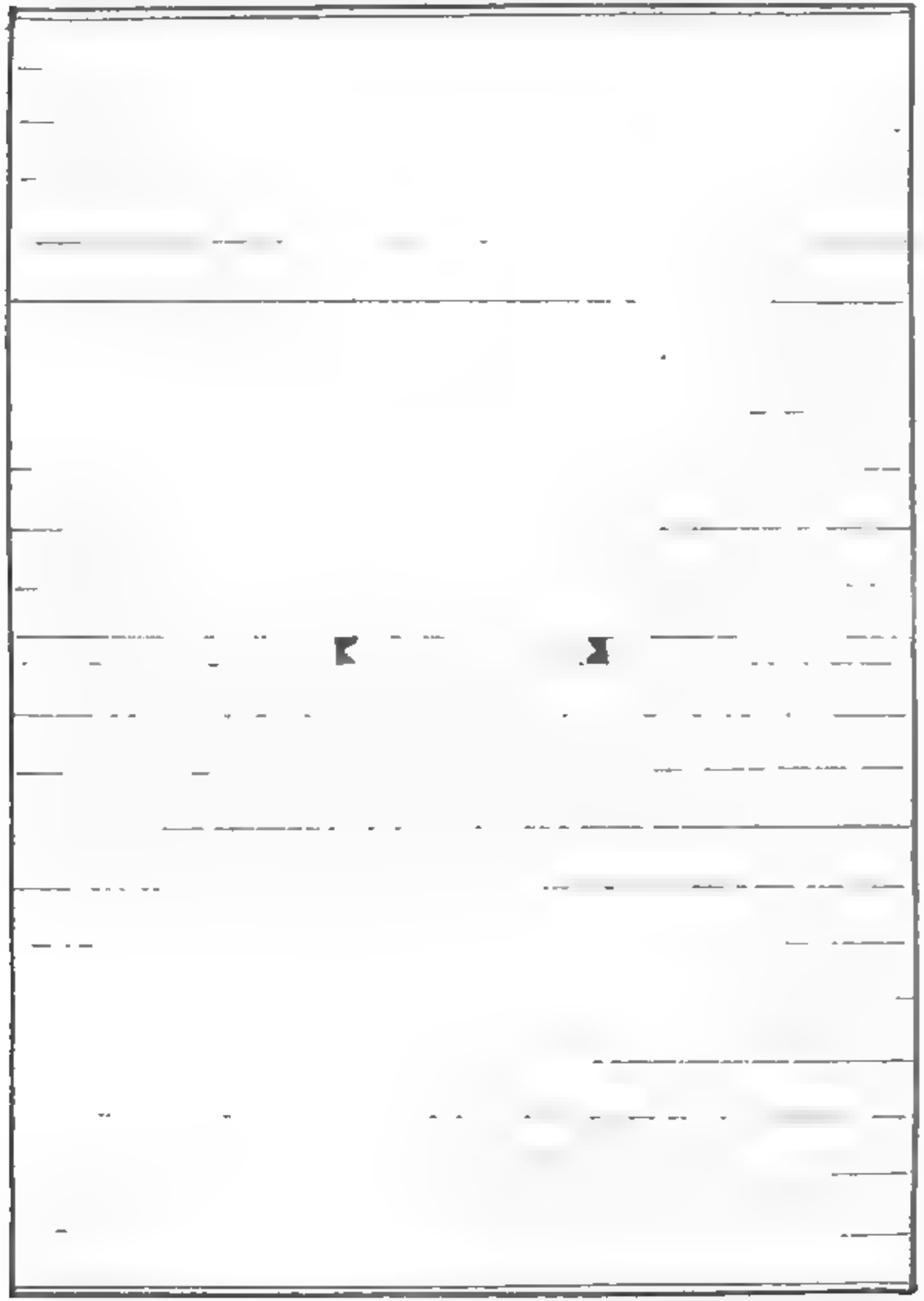

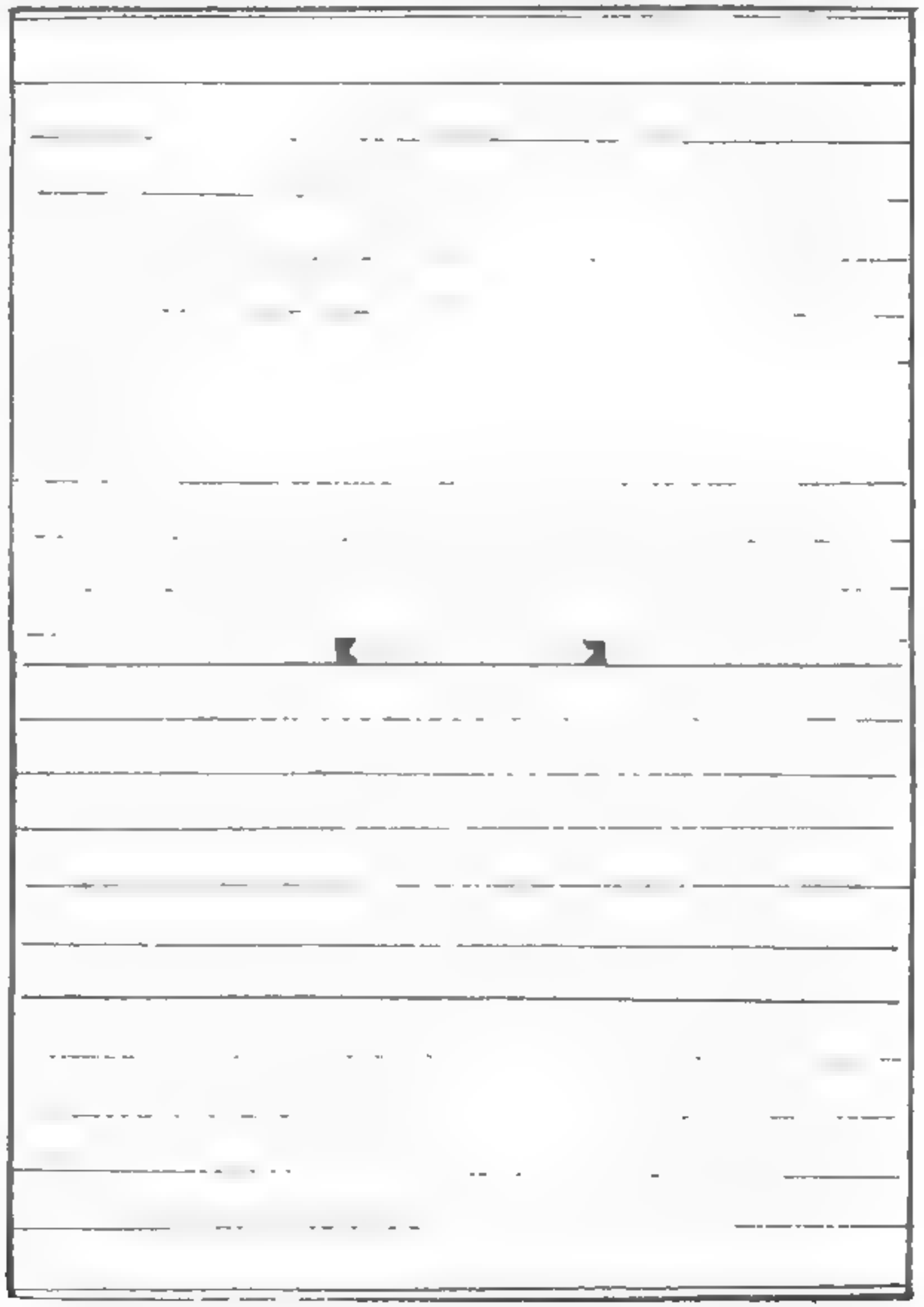

90-374

謂之屍解仙化焉還舊墓連理生其側世祖語歡
諸子撰歡文義三十卷佛道二家立教無異而學者
互相非毀歡著夷夏論又著三教論注王弼易二繫
及孝經老子等
藏榮緒東莞莒人也父庸國子助教緒幼孤躬自灌
園以供祭祀純篤好學括東西二晉爲一書紀錄志傳
一百一十卷隱居京口著五經序論常以宣尼生於
庚子日其日陳五經以拜之自號披褐先生初與閭
丘子南九里有高山班固謂之
康之俱隱京口四十年不出門世號京口二隱
宗測字令微南陽人宋徵士少文之孫少靜退家甚
貧豫章王嶷徵爲參軍不起測荅府云何爲諮傷海
鳥摧斤山木毋喪身於負土植松柏疑復還書請之
辭爲參軍測荅曰性同麋羽愛止山藪春戀松雲輕
迷人路縱宕壩流有若狂者忽不知老至而今鬢已
白豈容課虛責有限魚鳥哉永明三年詔徵太子
舍人不就欲游名山及乃寫祖少文所作尚子平圖於
壁上測長子寶官在都知父此旨便求祿還爲南郡
丞付以家事剌史安陸王子敬長史劉寅以下皆贈
送之測無所受齋老子莊子二書自隨子孫拜辭悲
泣測長嘯不視遂往廬山止祖少文舊宅建武二年
徵爲司徒主簿不就卒
吳苞亦隱士常以一盞自隨一旦謂弟子曰吾今夕
當死盡中大錢一千以通九泉之路臘燭一挺以照
七尺之屍遂亡
杜京產字景齊吳郡錢塘人杜子恭玄孫父道鞠州
從事京產好恬靜專學黃老以潔淨爲心廣虛成性
通和發於天拄敏達表於自然隱太平山徵爲員外
散騎常侍京產曰莊叟持竿豈爲白璧所回辭疾不
就年六十四卒
徐伯珍東陽人少孤貧學書無紙常以竹葉及以鐵
釘畫地學書無明道術宅南九里有高山班固謂之
九巖後漢龍丘萇隱處也山多龍顓捏拍望之五彩
世人呼爲婦人巖伯珍居之兄弟四人皆白首世所
作四皓俱年八九十卒
武陵邵榮興八世同居建武三年明帝表其門閭
義興吳達之嫂亡無以葬自賣爲力夫以營棺塚建
元三年詔表門閭
樂頤之字文德南陽人世居南郡少性至孝養母
厚湘州剌史王僧虔引爲主簿聞傛佐非人棄官而
去初吏部郎庾杲之常候頤之爲設食唯枯魚菜菹
杲之曰我不能食此寧聞之自出常膳魚羹數種杲
之曰卿過於李仲我非郭林宗仕至郢州中從事
江泌字士清濟陽考城人父亮之員外郎江泌少貧
晝日則研槃爲業夜乃讀書隨月光光斜則握卷昇

屋性行仁義衣弊虱多以綿裹置壁上恐風飢死乃復置衣中食菜不食肉心以其有生意也為國子助教
舉車至梁烏頭見一老公羽步行下車載之自徒步而
歸建武中卒

紀僧真丹陽建康人因基開慧悶之言故請事太祖太
祖用為冠軍參軍僧真受高艾生滿江驚覺以白太
祖太祖曰詩人採蕭艾也蕭生斷流鄉勿言也其
見親如此太祖初在淮陰治城得一錫趺長數尺下
有篆文莫能識之僧真曰何須更辯文字久遠之物
九錫之徵也太祖在淮陰令僧真視上手跡學署之
千餘人織綾錦賜賚逐利太官八十餘窖窖貯四五
千斛城郭繞宮悉築為坊大者四五百家城西有祠
壇立四十九本人長丈許白膚赤裸書以四月四
日設牛馬祭於城西三里刻石寫立盟五國記也佛
狸置三公太宰尚書令僕射侍中與太子決國事諸
曹官府悉置官自皆使通知虜漢語以為傳譯蘭臺
置中丞御史知城內事

太祖拜中書舍人封新陽縣男上臨崩令典遺詔為
人有雅士之風世祖嘗目送之笑曰人生何必計門
戶紀僧真堂堂貴人所不能及於諸權要寂得嫌賤
每葬開基得兩頭蛇五色明帝即位以僧真歷朝驅
使出為廣陵內史卒

太祖即位為中書通事舍人與呂文顯並以姦佞諂事武帝東昏立出法亮為大司農
中書勢利之職法亮不樂去固辭不受既而代人已
到法亮猶淹而去卒官

呂文顯臨海人與茹法亮等迭出入為舍人並見親

幸建武永光之世至尚書右丞少府卿卒

魏虜

魏虜匈奴種也姓拓拔氏被髮左衽亦呼之為索頭
虜魏自什翼主始治平城猶逐水草無城郭耒始土
著立居處至佛狸破涼州黃龍徙其居民大築郭邑
徹平城四角起樓女墻不施屋城又無壍南門外立
二十一關關內立廟四門各隨方色九五廟二十一
間瓦屋其西立土社佛狸所居塞居等毀又立重屋
居其上太子宮在城東亦開四門妃妾住土屋婢僕
千餘人織綾錦賜賚逐利太官八十餘窖窖貯四五
千斛城郭繞宮悉築為坊大者四五百家城西有祠
壇立四十九本人長丈許白膚赤裸書以四月四
日設牛馬祭於城西三里刻石寫立盟五國記也佛
狸置三公太宰尚書令僕射侍中與太子決國事諸
曹官府悉置官自稱太上皇宏立號延興
元年至六年萬民禪位子宏自稱太上皇宏立號延興
宋元徽四年也丁巳歲以太和元年宏聞齊太祖受
禪其冬使丹陽王劉昶等來寇司州齊使車僧
朗使北虜虜問僧朗曰蕭宋日淺何故促登天位
僧朗曰虜受晉禪魏晉祚輒短子孫皆

二聖促促於天位兩賢諛諛以獨善事宜各異寧得一揆荀曰事宜故以應物虜又問曰齊王有何功業僧朗曰主上聖性寬仁天識弘遠大定兇黨戮力佐朝三十餘年經綸夷險十五六載此功可謂極矣世祖即位虜使李道固報聘世祖於立武湖水步軍講武登龍舟引見之自此歲使來疆場無事自佛狸已來稍漸華典平城南五十里有索千水定襄郡世號爲索十都土氣寒凝六月雨雪遂遷都洛仍使將少遊窺京師宮殿措式而去九年將議遷都十年世祖使司徒叅軍范雲薯謂琛此使宏在西郊祠天壇廣以繩繩相交結絡細水枝帳覆於此下宴引朝臣及齊人坐謂之爲纖一云百子帳於此下宴引朝臣及齊使宏皆自應接甚重齊人宏謂左右曰江南多好目宏侍中李元凱對曰江南多好目數歲一易主江北無好目百年不易主宏大慙十一年宏遣露布并遣世祖書稱南入世祖廣爲募會世祖崩宏聞乃退師太和十七年八月使侍節安南大將軍行尚書符璽詔皇師電擊旌旗南指拉雷江淮之志靡不風靡會有人審知彼有人故以春秋之義聞來寇伐數有司報璽上輒故以往不并遣使齊問諜隆昌元年齊遣使劉勃等聘宏宏是歲徙都洛陽改姓元氏宏門有高宗立非正嗣乃自率大衆分詣司徐梁豫等四州遷皆三廊揭刺有梨多白真毗鐵騎爲群前後相接出軍皆烏漆楯梨緻以黑蝦蟆幡牛車驢駱駝等不攻城登八公山賦詩而去宏納馮太后兄昌黎王馮莎二女大者爲昭儀小者爲皇后生太子洵洵意不樂思歸桑乾私置馬三千匹於河陰皇后召而執之告宏宏怒徙洵於無鼻城河橋北二十里辱殺之遂立大馮爲皇后立恪爲太子

四年宏大舉向南陽將破雍州以三十六軍前後相繼衆號百萬其諸王軍未色皆鮮明以青繒彩製平蓋下容百騎咸陽王禧圍南陽自黑色鼓並有輦角吹沸天地使使謂宏在西郊祠天壇廣以新野皆閉之宏緯新野太守劉思忌問曰何不早降忌曰寧爲南鬼不作北目乃殺之尋破崔惠景於鄧北貫城臨水而去宏疾崩謚孝文皇帝是年王肅在虜爲制官官司品秩一如中國九有九品各有二品初爲道人奔虜自說家被誅戮宏爲流涕乃以弟六妹妻之即虜彭城皇也封平原公爲起宅舍

宏太子恪立號景明元年即齊永明二年也初佛狸之朝討灭胡於長安有流人射殺虜三郎將解浴真佛狸大怒悉毀浮圖殺道人以鐵籠盛之後乃感惡疾自是菊畏乃立塔寺及宏太興佛事諸蠻種類繁多言語不一咸依山谷布

在荆湘雍郢司五州界宋世封西陽蠻侯梅或丘爲
高山侯田野山爲威山侯梅加羊爲扞山侯齊太祖
即位數爲寇皆討平之收其部落使戍汶陽汶陽本
臨淄西界二百里中水陸迂紆無貫行水白田肥沃
玄劉爲都南接巴巫太祖置巴州以畏靜之蠻俗
衣布徒跣或堆髙髻或剪髮兵仗以金銀爲飾使
弩射
東夷高麗國與魏虜接界太祖建元元年遣封號以
高麗王璉爲驃騎大將軍樂浪公如故三年使貢方
物璉年百餘歲乃卒隆昌元年高雲立爲高麗三樂
浪公征東大將軍其官位加長史司馬參軍之屬幷
貨幷人參貂皮重中國綵纈丈夫衣之亦重虎皮
百濟幷辰之國起晉世受蕃爲自置百濟郡在高麗
東北齊建元二年其王幷都使貢方物永明二年詔
虜征之大破百濟王幷都新羅國三韓種也
倭國在帶方東南大海中島上漢末以女人立爲三
南奧林邑國在交州南海行三千里比連九德郡秦
朝故臨邑縣也漢末稱王晉太康五年使人貢獻宋
太初元年林邑王范陽邁母初生夢天人以金鐶之
光色奇異異人謂金之精者爲楊邁若中國云當
爲天子宋順帝昇明二年太祖輔正遣王洪範使
剋期共伐林邑虜其相國刑基板四雜同表言永房識云
吹海螺爲角人皆僇形人死焦其舍食肉以火焚其
骨粉於水中爲之水葬其大姓號婆羅門嫁娶必用
八月女先求男賤男而貴女以婆羅門引壻握手相
付呪曰吉利吉利爲成禮色黑爲上
扶南國在日南郡之南大海西灣中廣三千餘里有
江向西流入海先有女人爲王名柳葉爲激國人混
填所破降爲妻而遂治其國子孫相傳晉末始通職
貢其後王姓憍陳如名闍耶跋摩晉惠帝永明二年
闍耶始因天竺道人鄔伽仙而遣使於中國奉表獻
金縷龍王座像一軀牙像一軀牙塔二
軀古貝二雙瑠璃蘇鉢一口琦瑁一枚詔回紫絳
地黃碧綠綾各百匹扶南人黠惠智巧居重閣以木
柵爲城出大翦葉長八九尺編此葉以蓋作屋人民
亦爲閣居或爲大船長八九丈廣六七尺頭尾似魚
國王行乘象婦人亦然好鬬鷄猶爲戲無牢獄有爭
訟者以金指鐶投沸湯中令探取之土出芭蕉甘蔗
石榴檳榔等果
蠕蠕國虜塞外雜胡也編髮左衽晉世什翼珪入塞
後蠕蠕逐水草居匈奴戚伏西域土氣早寒所居穹
廬毡帳刻木記事無文字宋世常言南方姓名齊者
當爲天子宋順帝昇明二年太祖輔正遣王洪範使

卯金十六草肅應王建元二年八月蠕蠕發四十萬
南侵平城七八里於燕然山縱獵而出後一年三年
頻獻獅皮永明元年王洪範始還京師經途三萬餘
里後十年爲丁零胡所攻蠕蠕南徙
河南國匈奴種也漢建武中匈奴奴婢亡匿在涼州
界雜種數千人虜名奴婢爲資一謂之貲虜鮮卑慕
容廆庶兄吐谷渾與廆分爭子孫領其部落以吐渾
爲氏在益州西北百一在青水一在赤水一在澆河一
千餘里犬戎有四
在吐屈真川皆子弟所治其王治慕賀川初逐水草
後稍爲宮室初始受爵命河南吐谷渾拾寅爲持節
車騎大將軍秦河二州刺史齊太祖建元元年進號
驃騎大將軍卒子易度侯爲河南王卒世子休留殘
爲河南王齊使丘冠先至河南拜受爲休留殘推墜
深谷殺之丘冠先宇玄通吳興人晉吏部郎傑六世
孫也王楊氏符玄同出洛陽漢世居仇池建安中有
百須玄王晉代有楊茂搜宋令裴方明伐玄剋仇池
王楊文德加武都王魚仇池公太祖即位詔又封之
宕昌羌西羌種也各有酋豪領部落在汧隴間宋
末宕昌王梁彌機爲河涼二州刺史隴西公建元元
年太祖進號鎮西將軍卒子孫爲宕昌王使求雜書
帝以五經集論等賜之俗重虎皮以之送死國中以
爲之貲

建康實錄卷第十六

高祖武皇帝

高祖武皇帝姓蕭名衍字叔達小字練兒蘭陵中都
人漢相國何之後而與齊朝同承淮陰令整整生望
高祖鎮位濟陰太守鎮生皇曾祖副子位州治中從事
副子生皇祖道賜位南臺治書侍御道賜生皇考順
之字文緯齊高祖族弟皋預佐命封臨湘侯累至領
軍將軍丹陽內史高祖以宋大明元年甲辰歲生于
秣陵縣同夏里三橋宅初皇妣張氏常夢抱日已而
有孕乃生帝帝生有異之光照髆骨狀貌殊絕
頂上隆起日角龍顏重瞳虎顧垂胡文為八字頭有浮
如法珍梅西兒豐勇之等八人號為八要及舍人三
百餘人皆口擅王命權行國憲今有六貴也又有御刀
而何得理婚隙若成方將誅滅當今避難唯有此途
但勤行仁義可坐作西伯然諸弟在都恐不離患須
與益州圖之時高祖長兄懿罷益州還仍行潁州曾
使弘策詣都陳計於懿士晉熙龐企諸王爭權漢內
難九興外寇三作今六貴爭權人挾邪憲制王蕭勃
各欲專威始安將為隨倫形迹已見蹇人上天信無
此理亦徐孝嗣才稱柱石聽人密圖身計不可
後人智者見機無待終日懿聞色變心不之許是蔡
高祖到襄陽潛造器械伐竹木於檀溪密為舟裝之備
所住齋常有五色氣迴轉狀若蟠龍其上紫雲縣
虎步實不可言天下將亂能安之者其在君乎以安

形如織蓋望者莫不異焉永元二年冬蝗被害信至
高祖密召長史王茂中兵呂僧珍別駕柳慶遠功曹
史吉等謀之以十一月乙巳召僚佐集之廳事謂曰
武王會孟津皆曰紂可伐今昏虐暴主誅戮朝賢生
民塗炭鄉等同心嫉惡共興義舉良在茲日是日夏
牙於軍門收拾甲士三萬餘人馬一千匹舡三百艘高
祖謂張弘策曰夫用兵之道心戰爲上兵戰次之乃
使行人封空函以疑劉山陽而定荊土引荊州軍下
沔南立新野郡以集新附三年二月南康王寶融爲
相國以高祖爲征東大將軍封公給鼓吹一部戊甲
高祖發襄陽留弟偉守城總州府事錄事郎臧知贍
將軍山濤口輕兵泝江逼郢城大破刺史張冲軍於
石橋追斬於九里亭高祖築漢口城以守時張冲軍
復以長史程茂爲主已已南康王寶融即帝位於江
陵改永元二年爲中興元年遙尊東昏爲海陵王以
高祖爲征虜將軍開府儀同三司假黃鉞西臺置百官司馬王茂尚書令王瑩
上流征鎮相繼歸款八月前次蕪湖南豫州刺史申
曾棄姑孰歸東昏又使屯破壩高祖悉大軍據姑
孰使曹景宗領馬步進屯江寧東昏征虜將
軍李居士率馬步逆戰擊破之進與新亭城主江道
林決戰於路生擒之而次新林使王珍國進據石頭城曹
居士收散軍猶據新亭壘請東昏燒南岸邑屋以開
戰場自大航以西新亭以北蕩然矣十月乙巳石頭軍主
朱僧勇率水軍二千歸義東昏又遣征虜將軍王珍
國率胡虎牙等列陣於航南大路珍國決死戰大敗
投淮死者與航等追兵乘之以濟諸軍相望大潰追
至宣陽門東府石頭白下等諸軍並降壬午高祖鎮
石頭命衆軍圍城十一月東昏悉燒門內驅逼營署
官府並入城有衆二十萬高祖築長圍逼之十二月
丙寅旦蕪衛尉張稷杜徐州刺史王珍國斬東昏首
送高祖遣使曉喻南徐州及四方屯戍悉降乃分遣
宗室鎮守而使呂僧珍勒兵封府庫及圖籍甄錄勳
舊慶活陵王爲東昏侯依漢海昏故事授高祖甲
楊徐軍事大司馬錄尚書事驃騎大將軍揚州刺史封
建安公食邑萬戶給班劍四十人假黃鉞依晉武陵
王司馬遵承制故事已卯高祖入屯閱武堂下令曰
皇家不造遘此昏凶禍延動植虐被人鬼社稷之危
幾於累卵吾身籍舉宗曲荷先顧受任宰輔推轂萬
里投袂受戈克殄多難凡厥百辟咸與惟新可大赦
天下唯王咀之已下四十八人不在原例又下令曰
一切淫刑濫罰賦役並原故人明晉處運大道公行

思治之旻來蘇茲日
二年正月齊和帝自江陵遣侍中席闡文魚黃門侍
郎樂法才慰勞京邑追贈高祖皇祖敬宗侍皇考
侍中代中宣德皇后臨軒入內殿大司馬承制百寮
致敬如前詔進高祖劍履上殿入朝不趨贊拜不名
加前後羽葆鼓吹置左右長馬從事中郎掾屬各四
人尋進相國封十郡爲梁王備九錫之禮加璽紱遵
進冠位在王公之上加相國綠綬綬任總百司高祖固
辭二月府寮勸進是日焚柴啓溫奉冊都六十二南
於都街乙丑南兗隊主陳文興於城內鑿井得鍾駐
騶玉璧水精環各二枚又鳳皇見於廣陵廣陵令宣
德太后令令錄
依舊選諸要職悉依天朝之制高祖上表曰臣聞以
言取士士飾其言以行取人人竭其行所謂才生於
世窮達惟期而風流遂行馳騖成俗嫉妒誇衒利壅
鉗刀遂使官人之門磨轂擊出直基蓋露冕不避
寒暑貢乃戴纏杖策風雨必至良由鄉舉里選不師
古始請自今選曹精加隱括依舊立簿使寔覆無實
名實不遷庶人識涯流洁請自息且聞中間立格甲
族以二十登仕後門以過立試吏宣所以弘獎風流
蒙向後進此實巨蠹尤宜刊革詔依來施行丙戌詔
進梁公爵爲王以豫州南譙益梁國并前凡
固辭有詔斷表相國左長史王瑩等率百寮勸請正
月辛卯延陵縣華陽邏主戴平世稱大十二月乙酉
甘露降茅山鍋蓋數里正月己酉建將潘道益於山
石穴中得毛龜一三月辛酉邏將徐靈符又於山望
見白鹿丙寅平旦山上雲霧四合須臾有玄黃色狀
如龍形長十餘丈乍隱乍見乃西北昇天壽張縣
見騏驎一物已未夜郢城有一物如獸毛白而長群
樹而泣若將別者因投城外黃鵠磯水中庚申郢州
降梁梁王曰何意萬姜電發號已明公誅思祭大不
宜不吠堯王以爲知言丙午命三昌公十有二旒建二
旗出警入蹕乘金根車駕六馬備五時副車置
毛頭雲罕樂舞八佾設鍾
命進號依舊儀丙辰晉帝璽紱受終文禮王其陟元后君號
依唐虞晉宋故事四月癸
宮于成齊帝使
國侯侯泰奉皇帝璽紱受終文禮王其陟元后君號
萬方式傳洪業以答上天之休加上天之休
是齊百官豫奉
民雲等一百一十七人並上表勸高祖高祖謙詔不
受太史令蔣道秀陳天文符讖六十四條事並明著
群臣等固請乃從之夏四月丙寅高祖即位南郊
柴燎告類于天禮畢備法駕還建康宮大赦

大赦天下改元中興二年爲
天監元年壬午封齊帝爲巴陵王全食一郡一依齊
典行齊正朔降寶德太后爲齊文帝妃后王氏爲巴
陵王妃詔降前代王公封爵悉皆除省惟宋汝南王
不在除例遠尊皇考爲文皇帝廟號太祖皇妣張氏
爲獻皇后妃郗氏爲德皇后諡兄懿爲長沙王詔封
文武各有差以弟宏爲臨川王楊州刺史弟秀爲安
城王弟偉爲建安王弟恢爲鄱陽王弟澹爲始安王
詔後宮樂府一切放還戊己陵王羣於姑孰敦諡爲
和遣一依宋順帝故事詔分遣內侍周省四方觀
政舉論滯來遺隱問百年論復陶陵武等縣依前典之科乃立公車府訪求脈
石傍各置一函亞有諱議設謗木函五月江州刺史
陳伯之舉兵反使王茂爲征南將軍江州刺史討平
之伯之奔魏丁未詔中書監等八人參定律令林邑
國干陁利國各遣使貢方物十二月乙未立小廟甲
子立皇子統爲大子是歲旱米一斗五千文人多餓
死立長干寺 寺舊名莊嚴後爲阿育王寺
十舍利塔故基一名大長干塔又名長干寺塔下舍利及佛牙佛髮佛
爪發現事相如梁僧祐法師傳及廣弘明集所載此塔比吳朝丹
陽尹陸玩所造玩爲人貪暴積斂而此塔極爲嚴麗皆事實初更修治時
大工力不足上令全相輪及剎竿而已至孝武大明中復修之至孝武
建行禮少室於陽木知何許月下輒放光明狀如寶炬乃盜斫之光
明遂絕乃對衆懺悔方利經有舍利及木段長六尺中破各長六尺
有鐵函函外有銀函函內有金函函內八有舍利及木段長數尺即此
是其二也

天監二年四月己卯尚書令定律令
十四十卷梁律二十卷
庚寅詔曰夫冬遣使貢方物文州
進鸚鵡能歌不納置法王寺北去縣二十里 寺塔寺北去縣
觀新林前代石也四面武義事至自舟至量城以法王爲名大
同九年改爲法王寺文武功也置永建寺北
去縣六十里李師利建造置佛窟寺北去縣三十里
信明慶造其寺拓山巖殊稱形勝遂因佛窟而名置
亦脩觀東南去縣五十里五月壬申武皇帝造金
觀六年爲數不過五人乃併入縣內

三年天下多疾疫
四年正月癸卯詔自今九流常選年未滿三十不通一經不得解褐五月建康縣定陰里生嘉禾一莖十二穗六月立孔子廟十月大舉北伐十二月天有聲如雷光聞雷聲者三歲大穰穀一斛三十文置
興業寺禮部侍郎盧法明造
五年正月丙午廬陵高昌之仁山獲銅劒二始豐獲八目龜一置淨居寺北
威造
六年詔隱淪之士皆令自陳三月有象入京師四月置桂州八月戊戌大風折木京師大水有入御道七尺乙亥改閱武堂為講經堂置
光宅寺西去縣十里武帝捨宅造寺未成於小莊嚴寺造無量壽像長一丈八尺及鑄銅不足帝又給功德銅三千斤臺內送銅未至像應已見餉重到鐘所於是就冶一灌便足在後臺司銅至方知向來送銅靈感所致及開模像以成丈九而相好不差又有大錢二枚見衣條上音不滅鐘其年九月欲移像過寺未移前淮中估客每夜輒聞大橋上數百人修道路往視不見人俄而像度光彩煙燄觀者莫不歸心又
東都記云秘書省內著作院後有梁武帝及名臣沈
約范雲周舍已下三公數十人銅像初梁武帝登極乃立私宅為寺寺內有此像後長慶中李正卿為
堂捨本使施載至東都置於省內習明慶寺後閣舍人王雲明造去縣十八里寺內有泉水清澈陳梁已
前常取供御愈疾寺碑太子舍人陳昭之文
七年夏四月乙卯太子納妃救大赦已下罪五月己亥詔復置宗正太傅大匠鴻臚等卿又增太府太舟
元為十二卿六月辛酉復建儀二陵扇迴五里改陵
監為陵令七月壬辰置童子奉車郎置盤舟在縣北二十里沙門僧寵之墓有墨跡云天晴日暖理見
陵城在日所不經之遠蓋二百里前潤州畢
劍因行屬城造於山溪懷止大劒名為銘
八年二月詔敢通一然始末無差許以敘錄
九年新作經藏北岸起石頭至東南岸起後渚離
門連于三橋三月己丑輿駕幸國子學親臨講席賜
祭酒已下帛有差四月丁巳還宮向書五都令史革用
士流是歲置本業寺西去縣五十里比丘淨潔造在
蔣山里
十年春正月親祠部南郊六月異連一莖三花生樂
遊苑九月丙申天西北隆隆有聲赤氣下至地冬十
二月山車見於臨城縣庚辰馬跡見大破魏軍斬首
十萬後剋壽城是歲初作宮城門三重及開二道置

解脫寺在縣西南六里武帝爲公主造大法
十一年二月新昌濟陽二郡野蠶成繭於平陵
太始五穀熟
十二年正月詔北伐將理舟楫三間六月巳巳太廟增崇九尺庚子太極殿成
十三年二月丁亥封皇子綸爲弥陵王紘爲湘東王級光人星見乙亥立皇子綸爲弥陵王紘爲湘東王紀爲武陵王八月作浮山堰時福下詔言有鬼取人肝肺以祠天狗百姓大懼置仗舍道衢大相驚動舍宅官寺夫隊西北十八里帝爲賢志造
十四年正月乙巳星入畢
爵一級王公已下有差
十五年詔以兵騎討南康賊陳寶應等悉平之
十六年春正月辛未祀南郊詔先帝所定六十者年免爲庶人
月諸無田業者所在量宜賦給及優蠲雜調
理冤獄并振孤老鰥寡不能自存者二月辛亥詔
甲寅赦罪人三月景辰
家織白紋錦飾造斷絕
有司仁恕於是祈告天地
公識郊廟牲牷皆代以
廟去牲則爲不復殺仁
從之十月宗廟薦新始
十七年春二月癸巳雍州刺史安成王秀薨甲辰大
赦三月景寅改建安郡王偉爲南平王
十八年四月丁巳大赦天下七月甲申老人星見
惠日寺 在西南去縣一里吳赤烏四年所立初名通玄寺梁大同八年改爲惠日寺陳天嘉二年改爲光嚴寺有石梁長丈餘廣二尺餘高丈餘梁之前林寺僧舍新舊殿宇皆其舊物如此之比歷歷明矣隋末亂離並皆毀壞皇朝貞觀八年重加修葺唯內大小殿堂及石梁依舊存在石梁傳云武帝四年正月十五日夜半西南有聲如雷大震一里許人悉驚起明旦往看其一石梁忽然自斷東西橫臥長十丈餘闊丈餘厚丈餘其聲如雷即此梁也

辰詔曰平秩東作義不在南因徙籍田於東郊外五里五月己卯祠琯琰災火延燒後宮三千餘間八月丁亥始平郡石鼓村地自開成井方六尺六寸深二十二丈十二月為寶東大將軍三年五月詔公卿百寮各上封事連舉郡國賢良方正直言之士八月甲子夜刺白堤國遣使貢獻十一月造猛信尼寺西北去縣五十里後閣主書高僧猛造在鎮山西北梁紹太二年度上元二年勅令重造福靜寺西北去縣六里定惠義通四年十二月給事三十雲騎鐵猛牙脩國遣使貢獻

五年六月乙酉龍關千世阿陵西行至建陵所過樹不皆祈地開數十丈征北將軍元淵率衆侵魏置衆造寺西南去縣五十里後閣舍人矢慶之造置菩薩尼寺在縣東七里線實妃並真殿宇房廊刹置奇絕元帝繕葬寺碑六年正月魏徐州刺史元法僧以城來降封始興郡王

七年正月詔在位郡縣各舉所知凡是清廉威貢閑

十一月河南高麗林邑阿羅等國並遣使貢獻

八年正月甲戌大赦改

大通元年来祀南郊詔流亡者復其宅業蠲役五年尤貧者勿令出今年三調孝弟力田賜爵一級帝剏同泰寺寺在宮後別開一門名大通門對寺之南門取返語以協同泰為名帝昇法座講經多遊此門寺在縣東六里寺四面武昌城中初是吳大將軍陸遜宅後統軍陸抗又居之抗遷於六門外以其地為寺曲閑丘右皆其舊門庭大樹六所小樹又重十餘所宮殿日月之形狀窟檐之林之內栗面椒古墨冬筍春山數種亘在內北極觀在其中東南有旗觀觀殿外有石碑樹碑山有雲天樓盡水閣滿而時起者十餘年一日暴火焚寺唯餘碑樹重閣而作十二層塔未就而被害作亂平為將軍經西前帝初幸捨身改普通八年為大通元年五月丙寅成景儁剋壽陽北梁紹太二年度上元二年勅令重州刺史元慶降十一月丁卯魏東豫是嵐林邑阿羅等國名豈便貢獻置國居足寺北去縣四十三里大通四年舍人朱顏造二年二月築寒山堰四月戊戌六魏爾朱榮慶君殺三胡太后臨朝時魏大亂稍割地來奔又郢州北青州南荊州皆以地來降十月帝以穆北海王元顯為魏主令東宮直閤將軍陳慶之率兵以送還北魏豫州刺史鄭獻以地降三年十月改中大通元年大赦賜孝悌力田爵一級夏四月癸巳陳慶之扶魏梁城進屠考城擒魏濟陰王暉業五月又進克虎牢魏莊帝出居河北元顯入洛陽僭號建元元年稱建武皇帝六月都下疫甚帝於重雲殿為萬姓設救苦齋以身為講九月辛未幸

同泰寺設四部無導大會皆上釋服御法衣行清淨大捨以便省爲房用素床瓦器乘小車私人執從甲午陞法座爲大衆講涅槃經癸卯群臣以錢億萬奉贖菩提薩埵一人生十人專通上所講涅槃經義十二月高麗遣使朝貢是歲魏相高歡以請乃許帝三答書前後並稱頓首十月己酉又大會設四部道俗五萬餘人會畢帝御金輅還宮御太極殿大赦十一月盤盤蠕蠕國並遣使朝貢置禪巖寺西北去縣三十五里大通元年改元正殿社之造也觀六年十

慶上元二年勅重造

二年四月癸丑幸同泰寺六月林邑扶南遣使貢獻八月幸德陽堂

三年四月己巳大赦改元

明太子統薨謚曰昭明六月癸丑立昭

乙亥立晉安王綱爲皇太子大赦賜爲父後者爵一級及思孝文武清勤並如之庚寅皇宗族有服屬者並賜湯沐食邑九月狼牙脩國遣使貢獻是歲吳興生野稻飢者籍焉十一月幸同泰寺講般若經十二月魏敕海王高歡舉兵於信都別奉激海大守元朗爲天子改元號中興其年二月爾朱降等已立獻文孫廣陵王元恭於洛陽改元永熙又四年二月封諸王嫡子爲王庾子皇子邵陵王綸有罪免爲庶人是日京師地震五月戊子京師大水御道通舟南度斯盤盤遣使朝貢置法苑寺北去縣五十里

六年二月親耕籍田大赦改元天平悌力田三月百濟遣使貢方物四月丁卯以信都郡爲冀州元慶和率衆北侵魏閏八月魏孝武帝西入關長安以宇文泰爲大將軍武又與文泰不平至十一月遣酈崩泰立寺文孫南陽王寶矩爲文帝初魏武入關高歡立孝文曾孫清河王亶世子善見都鄴改元天平號東魏魏於是分爲兩十二月西南有雷聲止地

七年正月戊申大赦改元

大同元年高麗丹滑波斯等國朝貢壬戌上幸同泰寺鑄銀像十月黃塵如雪十二月北梁州刺史蘭欽攻漢中魏梁州刺史元羅降是歲西魏文皇帝六統

元年置頭陁寺東北去縣二十二里（寺記舍人石典述其後有泉井飢江淮水通陸創木增城非等舊異事世久傳）萬福尼寺北去縣十八里吳僧暢造本願尼寺湘州刺史蕭環造巖栖觀去縣東南六十里白觀六年併入洌玄觀

二年正月詔求讜言及令文武官舉士十一月乙亥詔大舉兵北伐魏壬午幸同泰寺設無導大齋十一月兩塵如雪攬之盈掬乙亥大兵班師都下地生白毛長二尺壬午魏遣使來和詔許之置慈恩寺東南去縣二十五里邵陵王綸造普光寺東南去縣八十里安豐縣令張延造化成寺東北去縣七十里江寧縣令陶道宗造福興寺東北去縣一百里永平造善業尼寺東北去縣五十里蕭恪造寒林寺西北去縣三十五里常侍陳景造

三年四月辛丑夜朱雀門災壬寅大雨灰黃色七月東魏遣人來聘九月使散騎常侍張皇報聘東魏冬地大震年飢置一乘寺西北去縣六里邵陵王綸造莊丹陽縣之左陳邸舊開東門門對寺梁末賊起遂延燒至陳尚書令江總捨書堂于寺今之堂是也寺門遍畫四面花代稱張僧繇手跡甚花乃天竺遺法朱及青綠所成遠望眼暈如四面就視即平世咸異之乃名四面寺置王浦觀西北去縣五十八里南康令嚴哲造

四年三月河南蠕蠕國朝貢東夷人來聘七月散騎常侍劉孝儀聘東魏八月甲辰詔淮南十二州飢饉通積宿債勿收九月閱武於樂遊苑十二月國子助教黃侃表上禮記疏義五十卷買洞靈觀在縣南四十里陳宣遠所造

五年春正月乙卯以禮大賜官丁巳御史中丞參禮儀事賀琛奏今南北郊籍田往還並宜御輦不復乘輅二郊請用素輦皆以侍中侍郎陪乘侍中大將軍及太僕卿執轡太常卿奉引詔付尚書博議施行改素輦為大同輦八月扶南獻生犀十一月魏人來聘遣侍中柳霸聘之是年都下訛言天子取人肝以飼天狗大小相驚日昏閉門持刀杖數月乃止

六年二月己亥耕籍即五月乙卯河南王遣使獻馬及方物求經論十四部并請制所定涅槃經般若金光明經講疏一百三卷七月東魏人來聘九月始興太守獻嘉禾一莖十七穗

七年二月於宮城西立士林館延集學者宕昌蠕蠕各遣使貢物百濟王求涅槃經疏及醫工畫師毛詩博士並許之

八年正月安城郡劉敬躬反江州刺史湘東王繹遣中兵參軍討平擒送都下斬之十一月丙子詔所在役丁罷之是歲交州刺史甯越郡

九年正月丙申地震生毛置江潭宛去縣二十里
十年春李勇竊號交趾置百官改天德元年三月甲午幸蘭陵虞子謁建陵陵上有紫雲覆久而乃散帝登陵流涕所沾草木變色陵旁先有枯泉是時流水香潔幸丑帝哭於脩陵又於皇基寺設法會賜蘭陵老少位各一階所經郡縣邑放今年租調丙賦還舊鄉
詩己酉幸京口登北固樓因改爲北顧又幸迴宥亭宴帝鄉故老及迎候者數千人各賜錢三千文五月辛卯刺史盧子雄兄弟被誅乃舉兵反廣州刺史蕭映討平之十一月大雪三尺
十一年正月震華林園先嚴殿帝自貶拜謝上天宴群臣以億萬奉贖僧衆聽許百姓詣風莊門上表請帝三答乃稱頓首丁亥服衮冕還宮幸太祖殿如初即位之禮是日神馬出太子獻寶馬頌六月以雍州刺史鄱陽王範爲征北將軍總統衆軍封河南王大行臺以大將軍侯景爲錄尚書十一月軍至寒山爲後魏慕容紹宗大敗之薛嗣明被執置幽巖寺北去縣四十里永康公主造
十二年正月改年爲中大同元年曲阿縣建陵隧口石碑上邪起舞有大蛇鬬隧中其一被傷奔走又青虫食陵樹葉俱盡癸丑交州刺史楊瞟克交阯嘉寧城李賁走入屈獠洞交州平三月庚戌幸同泰寺講三慧經乃捨身爲奴四月望太子已下群臣出錢億萬奉贖是夜同泰寺爲天火所燒略盡六月辛巳天有聲如雷及風水相薄俠景敗歸自壽陽舉兵反十月攻下馬頭破歷陽自之音七月甲子詔令已後有犯罪非大逆及殺父母

已下並勿坐內寅詔通用足陌錢甲午渴盤陁國貢方物

二年正月改

太清元年北齊高歡薨二月白虹貫日庚辰東魏司徒濮陽王侯景率河南十三州地歸降使行臺丁和奉表帝許之壬午以景爲大將軍封河南王大行臺承制如爺禹故事甲辰以司州刺史羊鵬仁相和等率兵應接侯景乙巳帝陞光嚴殿講三慧經又捨身群臣以億萬奉贖僧衆聽許百姓詣風莊門上表請帝三答乃稱頓首丁亥服衮冕還宮幸太祖殿如初即位之禮是日神馬出太子獻寶馬頌六月以雍州刺史鄱陽王範爲征北將軍總統衆軍侯景爲錄尚書十一月軍至寒山爲後魏慕容紹宗大敗之蕭嗣明被執置幽巖寺北去縣四十里永康公主造立儀香尼寺西北去縣五十里宮獲造

二年正月朔兩月相承如鈞見西方詔大赦改元知已亥交州刺史楊瞟司馬陳霸先破屈獠洞斬李賁傳首京師六月天裂於西北長十丈闊二丈光出若電聲動如雷七月使常侍謝珽於東魏結和八月侯景敗歸自壽陽舉兵反十月攻下馬頭破歷陽自採石臨江詔邵陵王綸討景景自橫江渡于採石卒

亥至京師十一月邵陵王入援京師乙酉戰于玄武湖東而保愛敬寺爲賊所破十二月戊申天西北有光如火時柳仲禮等入援京師以仲禮爲都督置營隱寺西北去縣五十里昃待公所造

太宗簡文皇帝

簡文帝字世讓名綱武帝太子太清三年五月武帝崩侯景立帝改元

大寶元年二年八月景廢帝立豫章王棟使呂季略送詔令帝禹之帝書至先皇念神器之重思社稷之固越紼非次遂主震方臨咽不能自止貶衆皆爲掩泣十一月帝遇害謚簡文帝廟號太宗年四十九

豫章王棟即位其年十一月景又廢帝自稱漢王以太子方諸爲皇太子綱爲簡文帝六月征南將軍陳霸先征南康下頓西昌時湘東王繹遣征東將軍王僧辯督衆軍下討侯景師次湓城陳霸先率杜僧明侯安都等甲兵三萬將往會焉先遣下大史沈衮奉表江陵勸湘東王進位十一月王授霸先都督東陽新安會稽臨海永嘉五郡軍事平東將軍揚州刺史

三年正月發僧辯等諸軍自湓城與霸先會于白茅灣同心併力進討大軍

一冠二年一被三年年一五十九即斷房室六宮無錦繡之飾不飲酒不聽音樂開蕩蕩之王道革靡靡之商俗鼓扇玄風興重儒術素然不能息末敦本斲雕爲樸慕名好事崇尚浮華抑揚孔墨留連釋老侯景立皇太子綱爲簡文帝

詞理悲切泣下沾衣訓曰賊旦俟景凶獗小胡逆天無狀今上諱蒸惡違背恩義掠我國家毒害生民移改宗廟我高祖聰明睿聖光宅天下劬勞兆庶五十餘年俟景以窮見歸撫之如子故我高祖於景何薄百姓於景何辜而景肆長戟以屠感朝廷聘錦牙而殘害百類皇枝磔裂之上皆窮刃極詛豈有人旦忍聞此痛且僧辯霸先荷湘東王泣血之寄摩足之恩抽腸湔膽誓誅蒸逆雪天地之怨酬同心叶味罔有違戾若一敗竟明靈殛之二月大軍進蛇孰先鋒次蔡洲俟景登石頭望官軍之盛不悅密謂左右曰彼軍上有紫氣不可當也乃使盧暉略守石頭

自於石城北築數壘而止霸先於石城西北連營立柵至落星山左右俱進霸先謂軍吏曰善用兵者如常山蛇今其救首尾困而無暇於是不日平定俟景矣陳霸先自引軍入南門左右告僧辯外有軍

日天下宰心竟有何事致發黔遠來夷狄假立非次觀其此情亦可知矣乃密與徐慶俟安都周文育等謀及水陸俱進舊主僧辯使周文育率勇士夜至石頭北踰垣而入霸先自引軍入南門左右告僧辯外有軍僧辯驚起未及召軍主而周文育與僧辯子顧戰於庭霸先攻南門而入僧辯大敗窘急登城南樓霸先因風縱火僧辯就擒縊而斬之遂廢貞陽侯而復方智為帝改紹泰元年進霸先都督中外軍事車騎大將軍揚州牧司空如故班劍鼓吹時義興太守章載震州刺史杜龕等開僧辯之誅遂舉兵反於吳興霸先自往討之秦州刺史徐嗣徽南豫州刺史任約等

世祖孝元皇帝

元帝諱繹武帝子先封湘東王荊州刺史大寶二年即位於江陵改號承聖元年以陳霸先為司空南徐州刺史杜龕王琳魏軍旋江陵三年十月西魏將于謹圍江陵十一月城陷帝為魏人所殺年四

敬皇帝

敬皇帝諱方智元帝第九子先封晉安王江州刺史霸先僧辯以承聖三年十二月迎入建康即位改元紹泰元年是月蕭答立於江陵號太安元年稱後梁五月北齊送蕭勱誌第五子貞陽侯淵歸主梁嗣七月僧辯納之立為帝以敬帝為太子霸先聞之遣使四諫不從霸先憤恚謂所親曰武皇盤石之宗遠布四海至於剋雪讎恥寧濟艱難雖孝元而已功業茂盛前代未聞我與王公俱受寄託寄聲猶在耳語未絕音豈期一旦便有異同謂士二武皇之孫元帝之子海內

霸先不在密招北齊舉兵乘虛渡江掩至闕下侯安
都拒之乃據石頭霸先聞之卷甲還都十月北齊
遣兵五千渡江據姑孰又遣安州刺史翟子崇劉士
榮等及淮州刺史柳達摩以兵二萬於湖墅以米三
萬石馬千匹潛渡據石頭霸先命侯安都水軍夜襲
湖墅燒齊舟舫令周鐵虎率舟師斬齊運輸霸先自
領精騎出西明門以襲齊軍十二月晝命衆軍分部
對治城以舟渡兵攻其水南二柵柳達摩柜淮據之
霸先督衆軍疾戰縱火燒柵煙塵漲天齊人敗走侯
安都水軍追破翟子崇等合衆軍
侯安都水軍追破翟子崇等合衆軍
入保石頭霸先於南北岸絕其汲路又壅塞城
東門城中諸井無水水一合貿米一勝米一勝價六
一匹或炒米而食之達摩謂其衆曰我在此聞語言
皆吳人今食土不是謊言驗乎度達摩請和霸先
先偽許之與城外盟約任其將士南北辛酉霸先陳
兵石頭南門北齊人北走及至皆殺之

二年三月齊將蕭軌東方老裴英洛州刺史李希光
并任約徐嗣徽衆軍十萬出梅口向梁山頓軍蕪湖
五月丙申齊軍至秣陵故城霸先遣周文育北方山
徐度西馬牧霸先自率宗室王侯朝廷等立柵大司
馬門外仁虎閤下刑牲告天以齊人背約食言神怒

湖口交流士卒觀者益加勇壬申齊軍於秣陵東
跨淮上橋引兵度白方山進及倪塘游騎至城下震
恐霸先潛以兵三千配沈泰度江襲齊軍所營壞
於瓜步獲其舟栗之輜重是日天子拽羽林禁兵頓
長干寺六月甲辰齊兵度鍾山龍尾據幕府山霸先
又遣錢明水軍出江乘斷齊人運糧齊人大飢殺馬
以食之壬子齊軍至玄武湖西北將老北郊壇宿朝
先引軍自覆舟山東移於郊南與齊人對陣其夜大
雨皆電暴風拔木平地水深一丈餘衆軍日夜坐立
泥中懸鼓而戰足指皆爛而城中及潮溝北水退路
乾官軍常得乾地時食盡霸先懼軍人皆給麥飯兵

士甚難會作月巳東陽送米二千石鴨半頭霸先乃
炊飯煮鴨與軍士一戰乃飽之及旦身計裹糧肉數
臠單自率麾下於幕府山南吳明徹沈泰等衆軍首
尾齊舉縱兵大戰侯安都自白下斷其後齊師大潰
相藉死者不可勝計生執徐嗣徽斬之以徇追奔至
江乘攝山廣德軌東方老裴英李希光王僧智等四
十六人其餘軍士得竄至江者自盧龍縛筏以濟中
流飢渴溺死者不知幾極流屍至京口翳水彌岸唯
任約王僧愔及丁巳霸先出南州燒賊船乙未斬
徐嗣徵傳野猪千建康市詠齊將等於城下改元
太平元年秋九月天子進霸先位丞相錄尚書事揚

州刺史義興郡公
二年正月又加霸先斑劍三十人置丞相別揭霸先
房從悉追贈之三月廣州刺史華皎勃反沿江而下南
江州刺史余須以兵應之霸先令周文育討平之八
月甲午進霸先位太傅加黃鉞劍履上殿入朝不趨
贊拜不名給前後羽葆鼓吹皇輪九月進揔百揆封十
郡爲陳公備九錫之禮設鍾簴宮懸陳寶鼎依齊宋故事辛
未敬帝禪位於陳王乃命太尉王通長史王瑒奉皇
上陳國置官屬一依舊式十月進爵爲王加冕旒建
旌旗出警入蹕乘金根車駕六馬備五時副車置旄
頭雲罕舞八佾設鍾簴宮懸陳寶鼎依齊宋故事辛
未敬帝禪位於陳王乃命太尉王通長史王瑒奉皇

帝璽紱冊命之禮一依唐虞故事敬帝下詔遜位別
宮霸先三讓群臣固請以大平二年十月乙亥霸先
設壇于南郊即皇帝位柴燎告天禮畢與駕還康
宮臨太極殿大赦改永定元年奉帝爲江陰王行梁
正朔服色一依前典

史曰唐虞揖讓湯武干戈載戢九數十年濟濟焉洋洋焉魏晉已來未若
斯之盛也或終夜不寐終日不食非全道以制物唯
飾智以警愚卑心遺榮虛劇倉頭之位高談脫屣終
憾黃屋之尊夫人之大欲存乎飲食男女至於軒冕
毀宇非有切身之累高棋弄險嗜慾春戀軒冕通於
所難而滯於所易可謂神有所不追智有所不及矣
及夫精華稍竭鳳德已衰惑於聽受權在邪佞儲后
百辟莫能盡言躁險之心暮年踰甚利而後動復謀
違卜開門揖盜棄好即讎疊起蕭牆成戎羯身殞
非命災被億兆衣冠斃於鋒鏑之下老幼粉於戎馬
之足豈彼黍離痛深周廟禾言麥秀悲甚殷墟自古
以安爲危既成而敗顛覆之速蓋契所未聞也

論曰請兵三萬橫行天下要須準縛取
偽漢侯景宇萬景父標本朔方人移家於鴈門少驍
勇有膽力魏末遷北鎮成兵稍立功効魏胡太后臨
朝政紊亂天柱將軍爾朱榮自晉陽入殺胡氏景
以私衆見榮甚奇之即委之典軍事會榮南逼命景
先驅以功拜定州刺史始魏相高歡微時與景相友
好及歡入洛爾朱氏景復以衆歸之仍爲歡委用
景殘虐馭軍嚴整然破掠所得財物皆頒將士故
人人感爲之用命所向多捷後爲河南道大行臺仁
司徒言於歡曰請兵三萬橫行天下要須準縛取

蕭衍老公作太平寺主歡壯其言使擁衆十萬專制
河南仗任若已之半體及歡疾篤謂子澄曰侯景狡
猾多計反覆難知我死後必不爲汝用乃以書召之
景懼禍乃以梁太清元年遣行臺左丞王偉詣闕請立
降梁武封爲河南王又遣行臺郎中丁和上表請
元貞爲魏主梁乃封貞咸陽王資以乘輿副御高澄
又遣慕容紹宗追破景入渦陽食盡士卒散景乃收
散卒得八百人奔壽陽爾後啟求稍闕表疏跋扈翻
陽王韓鎮合淝刺史羊鴉仁表稱景有異志梁
相宋昊曰景數百叛虜何能爲事抑而不奏景知臨
賀王正德怨望朝廷乃密使要結以爲內應八月景

發兵濟自歷陽高祖命邵陵王綸督衆軍巡江防遏
蕭正德屯丹陽至是率兵與景會合景乘勢遂至闕
下西豐公大春弃石頭走景遣將于子悅據之景乃
立正德爲帝於儀賢堂改年曰正平正德拜景天柱
將軍以女妻之又攻陷東府城城內文武百官躶身
而出使交兵殺之死者三千餘人又起土山以臨臺
城編爲步二萬以據鍾山景於覆舟山列陣南安侯
騏驎將退軍亂敗績十二月景引玄武湖水灌臺城闕
前御街並爲洪波燒劫府寺營衛市肆鄣區內外居
人略盡湘東王世子方矩率邊將趙伯牟鴉仁仗尊號
軍四方雲合衆號百萬景乞和宮城乏大器僕射王

后妃傳略
太祖獻皇后
太宗簡皇后
高祖元貞皇后
高祖元倫容
太子諸王傳略
昭明太子
功臣
王茂
蕭穎達
楊公則
庾域
柳忱
江淹
後梁
中宗宣皇帝
臣
蔡大寶
素敵
后妃傳略
太祖獻皇后張氏諱尚素范陽方城人祖惠宋獲陽太守母蕭氏即文帝從姑宋元嘉中嫁於广 生長

景宗 柳 遠
夏侯 蔡 荼
鄭光 張弘
楊公則
鄭紹 呂僧珍
韋叡 范雲
明皇帝
王操 宋如周
李暮

高祖德皇后 諱下
高祖丁貴妃
孝元徐妃
哀太子 愍懷太子

沙宣王懿永陽昭王敷次生高祖初后嘗於室中忽見庭前菖蒲花開光紛昭灼非世所有后驚問左右左右不見后曰吾聞見者富貴因取吞之是月生高祖將產夜后見庭中衣冠陪列焉次生衡陽王暢昭義長公主令嬪宋明帝太始七年殂於秣陵同夏里舍葬晉陵武晉縣東山天監元年五月追尊號為獻皇后父穆之字思靖晉司空華六世孫官止交阯太守高祖德皇后郗氏諱徽高平金鄉人祖紹宋祭酒又嫁太子舍人初后之母宋文帝夢尋陽公主方孕夢人告云當生貴子及生后有奇表照室充幼聰明善籙書讀史傳女工之事無不關習高祖嬪焉生永興公主玉琳永世公主玉瓊永樂公主玉環高祖在雍州后殂於襄陽官舍年二十二高祖即位追為德皇后后性妬忌及終化為龍入後宮井中遇夢於帝或見形光彩照灼帝體不安龍輒激水騰湧於是井上設衣服百味祠之故帝音不立后

案宋高記皇城西南洛水北有分教長壯隋煬有龍天三祠佑傳云武帝郗后性妬忌武帝初立未聘命納令狐氏之日先聘陳氏陳氏入室后乃投數斛井中幸趙井宇初登極於此地置祠祠內有屋所以蔽風雨也帝數幸之一日以朝暮作樂奏神所感音不敢舞而不自覺今向北即上陽宮也

太宗簡皇后王氏諱靈寶瑯琊臨沂人祖儉后幼而柔明叔父暕見曰吾家女師也天監十一年拜晉安

王妃生哀太子大器南郡王大連長沙公主妙韶大
通三年拜太子妃太清三年二月薨於永福省年四
十五其年太宗即位追尊爲后葬莊陵父褒字思叔
高祖受禪遷中書令高祖造愛敬寺褒莊在寺側有
田八十頃晉王導賜田也從求不得遂估市評田價
以還直終吳興太守

高祖丁貴妃諱令光本譙國人居襄陽妃生於樊城
有神光之異紫氣滿室故以光爲名高祖臨襄州丁
氏因人聞高祖納焉時年十四貴妃生有赤誌在左
臂治之不滅至是無何忽失所在嘗於供養經案側
踈騄若見有神人心異之高祖起義初生昭明太子
晉妃與太子留在襄州京邑平乃還京師天監元年
爲貴妃位在三夫人上居顯陽殿太子定位奏備典
章言則稱令貴嬪性不好華飾仁恕接下皆得數心
普通七年薨年四十二太宗即位追尊穆太后父仲

高祖阮脩容諱令嫺本姓石會稽餘姚人初齊始安
王遙光納之敗後始入東昏宮高祖平定京師納爲
婇女天監七年八月生元帝尋拜脩容大同六年六
月薨于江州年六十七元帝追尊文宣皇后

孝元徐妃諱昭佩東江夏人祖孝嗣太尉文忠公父
混侍中初爲湘東王妃生世子方矩益昌公主含自

徐妃無容儀帝三二年一入房妃怨之又以帝眇一
目後每帝至必爲半面粧帝大怒出妃而譴死之

太子諸王傳略

昭明太子諱統字德施小字維摩高祖長子母丁貴
嬪以齊中興元年生于襄陽天監元年十一月立爲
太子生而聰惠三歲受孝經論語五歲徧讀諸經了
義二年五月始出居東宮相不樂高祖知之每五日
一朝多便留永福省八年於壽安殿自講孝經十四
年正月朔旦高祖臨軒冠太子於太極殿舊制太子
看達遊宛金蟬翠繡纓至是詔加金博太子美姿容
善舉止讀書數行俱下能屬文下筆不加點崇信三
寶通曉衆經於宮中立惠義殿專爲注習之所召名
僧自立三諦法義及貴妃薨水漿不入口哭不輟聲
高祖便頓協宣旨戒之體素俾壯腰帶十圍至是減
削過半自加元服高祖便使省萬機內外百司奏事
太子精於廣斷纖疑必曉法多全宥天下稱仁接引
才學討論墳籍于時東宮有書三萬餘卷文學之盛
宋以來未之有也性好山水於玄圃穿渠築植更立
池亭與朝士名賢游樂其中番禺侯盛軌言此中宜
奏女樂太子不答徐詠左思招隱詩曰何必絲與竹
山水有清音軌慙而止在東宮二十九年不蓄聲樂
每雨雪使親信周行閭巷分賚困之家皆有賑賦後忽

疾恐帝憂甞自勉力及困篤不許左右啓開四月辛巳薨時年四十一高祖幸東宮臨哭盡哀謚曰昭明五月庚辰葬安寧陵（案陳書本紀及通鑑胡注皆作安寧陵據南史梁本紀作安寧陵通鑑胡注引南史梁本紀作安寧陵今按梁書卷二十五昭明太子傳亦作安寧陵）

潮路所著文集二十卷古今樂府三卷又集文選三十卷令皆行於世

哀太子大器字仁宗太宗嫡長子也聰通四年丁酉生大通三年封宣城王太宗即位六月立為皇太子大寶二年八月逆賊侯景廢太宗并害太子時年二十八太子性寬和神用端凝在於賊中每不屬意賊以太子有器度憚之故見害元帝追諡為哀太子

愍懷太子方矩字德規元帝第四子也元帝承制拜為太子改名元良承聖元年為皇太子二魏師陷江陵

太子與元帝同被害敬帝追諡終愍

陳吏部尚書姚察曰孟軻有言鷄鳴而起孳孳為善之間終者舜之徒也若乃布帛菽粟帶之士在於隴畝之間終日為之其利亦已博矣況乎暨處重明之位居正體之尊克念無怠惠養以孝大舜之德其何遠之

功臣

王茂字休遠太原祁人父天生宋末為將軍剋司徒秦檗拜為梓桐已西二郡太守茂年數歲大父深見之曰此兒家千里駒也成門戶者必此兒也及長身長八尺美容貿宋昇明末起家奉朝請拜襄陽大守高祖起義私於張弘策請立和帝高祖義師下每以英雄必起庶人定霸其吾君乎因盡心協贊及受

柳慶遠字文和河東解人伯父元景宋太尉慶遠累仕至齊初為魏興太守左轄襄陽令高祖臨雍州以網紀辭為別駕從事慶遠謂所親曰方今天下將亂

起居帷幄爲謀主從軍東下身先士卒建康平入爲侍中高祖受禪封雲安侯征虜將軍雍州刺史上餞之新亭高祖謂曰鄉當衣錦還鄉朕亦無西顧之憂矣卒於官子津嗣初從父兄衛將軍世隆謂慶遠曰吾夢文舉以褥席見賜吾亞台司適又夢吾以褥席與汝汝必光我門族至是慶遠亦繼世隆焉

蕭穎達蘭陵人齊光祿大夫赤斧第五子少好勇爲西中郎外兵參軍高祖起義立和帝於江陵以穎達爲冠軍隨高祖東下身先士卒建康平入爲侍中高祖受禪爲前將軍典陽尹九年遷衛將軍卒年三十四詔給東園秘器

夏侯詳字叔業譙國人年十六喪父廬於墓側宮有三足雀來集廬戶間元嘉人年十六喪父廬於墓側宮有帝太始年初琰以兵圍之詳爲琰出說劉勔勔退舍琰遂出降累遷至西中郎司馬新興太守高祖起義西臺定以詳爲中領軍九國大事多決於詳高祖圍郢城未下詳獻策略曰量我衆力度賊穀糧窺彼人情觀之形勢若使賊衆食少故宜計月計之若食多力實宜悉衆攻之若使糧力俱足非國守所屈便宜散金寶反間使彼智者不用愚者日進此魏武所以定大業也天監元年高祖徵爲侍中封曲江縣公尋進湘州刺史尚書僕射金紫光祿大夫卒年七十四先是荊州城局參軍士悟因沒萬人仗庫火防池得金蓮鈎隱起文曰釣沒金鈎既公且侯士瞻妻詳之兄女乃竊與詳詳喜佩之及是革命詳果封侯而士瞻不錫矛土參追恭字懷儉南陽冠軍人父椰宋益州刺史道恭累戰功爲南康王中兵參軍義兵起和帝即位遷右衛將軍天監初論功臣封漢壽侯司州刺史魏攻圍道恭疫篤以後事付兄子野之相持百日內外相拒道恭疫篤以後事付兄子野其年五月卒魏攻陷之後詔追其喪葬襄陽子澹嗣

揚公則字君安冀州天水人少仲懋豫州刺史公則爲宋義嘯太守民誠攻爲白馬城公則奔焉馬走追爲西中郎參軍蜀賊實恪圍之詳爲衆東下初荊州諸軍皆取其節度與高祖會平建康高祖立進號平高將軍封寧都縣侯假節北討至壽春疾篤去年六十一詔曰列侯子嫡嗣鄧元起字仲若南郡當陽人少有膽氣膂力過人性任俠好施鄉里多附之以軍功遷武寧太守大破魏軍於義陽高祖起義率衆與高祖會夏口累遷破城邑云京師築於建陽門外及建康平封當陽侯進號左衛將軍益州刺史劉季連歸京師高祖大悅進元起平西將軍元起臨軍並稱善政口不論財色性能飲酒至一斛不亂及是蜀土大治翕然稱之二年以母老乞還侍養許之

西昌侯救漢中拒魏於南鄭魏軍大至以不憂軍事下獄自縊死子欽嗣

張弘策字真簡范陽方城人文獻皇后之從弟弘策幼以母憂三年不食鹽菜兄弟友愛雖各有家室皆常同卧起不歸私室時稱爲姜肱兄弟常從高祖入其室覺有煙雲之氣體輒肅然弘策由此時加敬異建武中弘策因問家國吉凶高祖曰明年都邑亂死人如麻齊之曆數自並已矣梁楚鄧荊漢有英雄起焉弘策曰聖人何在焉已富貴無復在草澤中高祖笑曰光武有言安知非僕弘策起曰今夜之言是天意也及高祖代曾玄皇雍州事弘策心喜曰昔夜之言今將驗矣高祖笑曰勞勿多言乃從之雍五年齊明帝崩初詔高祖爲雍州刺史乃表弘策爲錄事參軍襄陽令高祖寢爲備儀禁嚴嘯弘策而已義師起以弘策爲輔國將軍主領衆人督錢訢事建康平高祖使與呂僧珍入清宮掖對席廡遷衛尉卿洮陽縣侯東昏餘黨因運荻入北掖門至夜亂燒神獸門樓章顗入衛尉府而安弘策年四十七高祖慟哭贈車騎將軍子恒嗣

庾域字司大新野人爲梁州錄事參軍華陽太守魏攻南鄭州有空倉數十間域手自封題指月將士曰此中粟皆滿可支二年衆心乃安虜退高祖起義於郡

鄭紹叔字仲明滎陽開封人少結高祖爲心腹高祖起兵爲冠軍將軍從東下平江州留紹叔督糧運無闕天監初入爲衛尉卿封東興縣侯初載陽爲魏所陷司州移鎮南鄭以紹叔爲司州刺史至郡創立城郭修兵器開田畝百姓安之入爲左衛將軍司豫大中正疾篤詔還家卒贈東園秘器子勇嗣

呂僧珍字元瑜東平范人世居襄陵起自寒賤幼人招之曰此兒有奇量封侯之相及長身長七尺七寸容貌偉事梁文帝爲門下書佐及高祖臨雍州命爲中兵參軍委之心膂參謀帷幄陰養死士歸者甚衆高祖將行起造多伐竹木以葺覆之若山爲僧珍獨悟之私具艣數千張義兵起召僧珍及張弘策定義明旦發兵用爲步兵校尉出入卧內宣通意旨及進每爲前鋒平京邑高祖受禪拜冠軍將軍封平固縣侯入直中書省總知宿衛天監四年高祖欲實之使爲本州特節平北將軍南兗州刺史在任不私親戚從父兄子尤以貶約爲業而欲求官僧珍曰吾荷國重恩無以報効汝等自有常分豈可妄求叨越但當速還葱肆姊適王氏住在市西小屋臨路僧珍常拳從

菌簿到其處不以爲耻在州百日徵爲領軍十年病卒

柳悅字文通河東解人也父世隆齊司空悅仕齊爲西戎校尉梁秦二州刺史高祖起義舉漢中應之高祖即位遷右僕射湘州刺史尋徵人漢丞相賢之後世爲三輔著姓祖玄隱長安南山東曲江侯卒子照嗣

累遷上庸太守高祖起義督率郡人代竹爲椽倍道來赴有衆二千馬二百匹高祖見之喜曰他日見君面今日見君心吾事就矣及至郢城顧叡曰乘麒麟而不成焉焉足還面更事及即位遷輔國將軍豫州刺史封漯鄉子天監五年魏中山王元英圍壽陽徐州呂義之於鍾離高祖召叡與曹景宗救之叡乘素木輿執白角如意以麾軍大破魏兵元英脫身走軍人投水死者十餘萬所獲軍資牛馬不可勝數以功封平北將軍宣武校尉荊州刺史叡初起義鄉里客陰雙光泣以止叡叡還爲本州雙光於道左祗候叡笑謂雙光曰若從公言今乞食於路矣餉牛十頭徵入爲散騎常侍入直殿省居朝廷恂恂未嘗忤視高祖甚禮敬之除護軍將軍家傳賜悉分親戚卒於家子於嗣

宛雲字彥龍南郡舞陰人善屬文能尺牘下筆成文父抗爲郢府參軍雲起家爲鄂州西曹書佐尚書僕射王爲丹陽用爲主簿與高祖同遇於竟陵西邸及高祖起義定京邑東昏誅雲在城內衙命出高祖留之參帷幄拜黃門侍郎與沈約同心輔贊後遷侍中崇煬南郊還雲參乘高祖昇輦謂雲曰朕之所謂懍乎若朽索之馭六馬雲曰亦願陛下日慎一日高祖吉之是日遷常侍吏部尚書以佐命功封宵城縣侯以舊恩見拔初高祖常與雲同宿顧高舍嵩妻產有鬼在外曰此中有王有相雲起曰王當仰屬祖以見歸因是盡心高祖高祖宗昏縱其妃余氏頗廢政事雲與王茂切諫之曰昔殷祖甲山東貧賤好色及入始定天下海內想屬望聲泰初襲啓亂之跡以女德爲累王茂因起拜曰范雲之言是忠明公以天下爲念高祖嘿然雲便跣請以余生後遷左僕射任寄隆重書牘盈案賓客滿門雲皆應對如流無所擁滯官曹文墨遷摘如神及卒高祖臨之有策云云子孝才嗣

江淹字文通濟陽考城人少孤而好學沉靜少交遊善屬文起家宋南徐州從事史犯罪下獄辭連淹言受隨在南兗州廣陵令郭彥文犯罪下獄辭連淹言受金繫之淹自獄中上書曰昔者賤日叩心飛雪之

燕地底女告天振風襲於齊臺下官每讀其書未嘗
不廢卷流涕何者主有一定之論女有不易之行信
而見疑貞而不顧者以此也下官聞仁不可恃善不可依始爲徒語今乃知之伏
願大王鑒傅左右少加矜察下官本蓬戶桑樞之人
聖歷欽明天下樂業青雲浮洛榮光塞河西洎臨兆
狄道北距飛狐陽原莫不審仁沐義照景飲醴而已
下官抱痛閶門含憤獄戶一物之微有足悲者仰惟
大王少垂明白則梧丘之鬼不惧於沉首鵲亭之怨
無恨於厥骨景素得書即日出之桑南徐州秀才
對策高第少帝即位多失德景素專據上流衆感勸
因此舉事淹每陳流言納禍二叔所以同七狄局衛
怨七國於焉俱發景素不納後高祖輔政聞其才名
召爲駕部郎中時荊州刺史沈攸之作亂兵彊帝憂
陛左右無色身非木石與奴共事分
天趙心泣盡而繼之以血者也下官雖乏鄉曲之譽
然嘗聞君子之行矣其卜則慮於簡牌之間卧於蘧
石之下次則結綬金馬之庭高議雲臺之上退則虜
南越之兵係首于之頭俱啓丹冊並圖青史爭分
寸之末競錐刀之利哉下官闇積毀銷金猶謗靡骨
邇則直生取疑於盜金近則伯魚被名於不義彼之
二才猶或如是況在下官焉能自免昔上將之恥終
伐幽微名臣之羞不廢卷流涕何者主有一定之論女有不易之行信
而見疑貞而不顧者以此也下官聞仁不可恃善不可依始爲徒語今乃知之伏
願大王鑒傅左右少加矜察下官本蓬戶桑樞之人
聖歷欽明天下樂業青雲浮洛榮光塞河西洎臨兆
狄道北距飛狐陽原莫不審仁沐義照景飲醴而已
下官抱痛閶門含憤獄戶一物之微有足悲者仰惟
大王少垂明白則梧丘之鬼不惧於沉首鵲亭之怨
無恨於厥骨景素得書即日出之桑南徐州秀才
對策高第少帝即位多失德景素專據上流衆感勸
因此舉事淹每陳流言納禍二叔所以同七狄局衛
怨七國於焉俱發景素不納後高祖輔政聞其才名
召爲駕部郎中時荊州刺史沈攸之作亂兵彊帝憂
陛左右無色身非木石與奴共事分
天趙心泣盡而繼之以血者也下官雖乏鄉曲之譽
然嘗聞君子之行矣其卜則慮於簡牌之間卧於蘧
石之下次則結綬金馬之庭高議雲臺之上退則虜
南越之兵係首于之頭俱啓丹冊並圖青史爭分
寸之末競錐刀之利哉下官闇積毀銷金猶謗靡骨
邇則直生取疑於盜金近則伯魚被名於不義彼之
二才猶或如是況在下官焉能自免昔上將之恥終
伐幽微名臣之羞不廢卷流涕何者主有一定之論女有不易之行信
而見疑貞而不顧者以此也下官聞仁不可恃善不可依始爲徒語今乃知之伏
願大王鑒傅左右少加矜察下官本蓬戶桑樞之人
聖歷欽明天下樂業青雲浮洛榮光塞河西洎臨兆
狄道北距飛狐陽原莫不審仁沐義照景飲醴而已
下官抱痛閶門含憤獄戶一物之微有足悲者仰惟
大王少垂明白則梧丘之鬼不惧於沉首鵲亭之怨
無恨於厥骨景素得書即日出之桑南徐州秀才
對策高第少帝即位多失德景素專據上流衆感勸
因此舉事淹每陳流言納禍二叔所以同七狄局衛
怨七國於焉俱發景素不納後高祖輔政聞其才名
召爲駕部郎中時荊州刺史沈攸之作亂兵彊帝憂
陛左右無色身非木石與奴共事分
天趙心泣盡而繼之以血者也下官雖乏鄉曲之譽
然嘗聞君子之行矣其卜則慮於簡牌之間卧於蘧
石之下次則結綬金馬之庭高議雲臺之上退則虜
南越之兵係首于之頭俱啓丹冊並圖青史爭分
寸之末競錐刀之利哉下官闇積毀銷金猶謗靡骨
邇則直生取疑於盜金近則伯魚被名於不義彼之
二才猶或如是況在下官焉能自免昔上將之恥終

相國建爲記室參軍而岳軍詔冊表記典國史少帝即位爲御史中丞多所糾彈內外肅然明帝輔政謂奄曰自宋世已來不復有嚴明中丞今日可謂得人矣明帝即位遷祕書監及高祖義軍入淹微服來奔高祖遷吏部尚書天監元年爲左將軍封臨沮縣伯謂弟子曰吾平生言止足之事亦已備矣功名既立只欲歸身草莽其年疾還金紫光祿大夫卒淹以文章名顯晚年才思稍退時人謂之才盡所著述百餘篇自撰爲前後集并齊史十志並行於世淹嘗爲宣城守罷歸舟泊禪靈寺渚夜夢一人稱張景陽謂曰前以一匹錦相寄今可見還淹探懷中得數尺與之此

人大悅曰卿得此既無用乞君淹自此文章踏矣又嘗宿冶亭夢一人自稱郭璞曰吾有筆在卿處可相還淹探懷得五色筆以授之爾後爲文不復美人矣

後梁

中宗宣皇帝諱巖字理孫武帝之孫昭明太子統第三子幼好學善屬文尤長佛義持爲武帝所賞封岳陽郡王知石頭戍事昭明薨武帝捨簪兄弟而立簡文帝綱內常愧之後以會稽人物繁富一郡之會遂以譽爲東揚州刺史用慰其心譽以昆季不得爲嗣常懷不平又以武帝衰老朝夕艱難有敗亡之漸遂蓄聚貨財門通賓客招募輕俠折節下士有勇敢者故多歸焉中大同元年除都督雍梁五州軍事校尉譽以襄陽形勢之地又武帝創基之所時平足以樹根本戰伐可以圖霸功遂剋已勵節樹恩於百姓務修刑政志在綏養於是境內稱治太清二年武帝以譽兄河東王譽爲湘州刺史而張纘爲雍州以代譽纘恃其才望志氣輕騎輕譽少年州府迎候有闕譽銜之及至鎮乃託疾不與纘相見後聞侯景作亂頻召纘纘懼爲所擒乃輕舟夜遁將之雍部復慮譽拒之元帝時鎮江陵與纘牋圖之以觀譽兄弟會元帝與譽各奉所部領入援京師王江口屬侯景請和部止援軍譽自江口將旋湘鎮

纘時在江陵貽梁元帝書曰河東今戴檣上水欲襲江陵岳陽在雍共謀不逞元帝甚懼乃鑿船沉米斬纜而歸令其子方等與王僧辯相繼攻譽興坐召譽大怒纘將還職至州譽遣延入授皆乃以西城居之三軍民之政猶歸於譽譽以譽其兄弟事始於纘將密圖之其將杜岸招纘出奔纘乃服婦人衣乘青布輦與親信十人出杜岸驛報譽譽大喜悉眾共討譽乃遣參軍度奚謂譽曰正德以亂天下崩離汝復効亦以昆季不得爲嗣故以汝兄弟見囑今以姪伐叔道復安在譽謂奚曰家兄無罪屢見攻圍同氣之情豈可坐視成敗十父其

顧宪宫岂應若是如能追兵湘水吾便旋荊襄陽詧攻江陵拥不剋其將杜岸懼詧不振以其衆降於江陵詧衆大該其夜遣歸襄陽詧既與江陵勢不能自固時西魏恭帝二年乃遣人稱藩於西魏請為附庸魏相周國公宇文泰會於丞相府東閤祭酒榮權使焉元帝使柳仲禮率衆圍襄陽詧懼乃遣其妻王氏世子嶚為質請救周公遣開府楊忠等率兵赴之楊忠揣柳仲禮於漴頭詧乃復安周公使詧表請於仲禮仲禮不敢周公令常住郢城及荊襄諸戍皆受詧節冊命詧於襄陽陞壇受拜置百官承制恭帝三年三月詧留蔡大寶居守乃自襄陽朝西魏魏相周公宇文泰薨子毓嗣十二月晦日魏恭帝禪位周王宇文覺稱後周號元年都長安稱大周天王正月謂梁主曰今此欲相見平遂召見西詣周王代江陵周乃使太冢宰謹征江陵敗元帝乃立詧為梁王尉長孫儉萬紐于謹等為撒后江陵東城資以一州之地其襄陽之地統歸之于周詧稱皇帝即位於江陵改年號

大定元年稱後梁追尊父統為昭明皇帝廟號高宗統妃蔡氏為昭明皇后又尊其所生龔氏為皇太后立妻王氏為皇后歸為皇太子上疏於周明帝毓頻年稱臣用其正朔爵命服色自依梁典周明帝乃使梁王立統嗣居於東城號曰助防初平江陵詧將尹德毅說詧請周太尉長孫儉將軍萬紐于謹等為撒宴彼無我虞因伏武士執之於是分命果毅掩其營墅斬首數千周俾無遺類唯江陵百姓撫而安之王僧辯之徒折簡可致然後朝服濟江入踐皇極此萬世一朝也晷刻之間大功可立詧不從之曰卿之此策非不善也然周待我甚厚未可背約若如卿計則鄧邘侯所謂人不食吾餘也既而圍城長幼被虜入關至於此又見邑屠毀壞于戈日用耻其臧略不振常懷憂憤乃基改耻賦以見意詧在位八年年四十四當後周武帝保定四年薨群臣葬於平陵謚曰宣帝廟號中宗詧少有大志不拘小節雖名猜忌而知人善任撫下將士有恩能得其死力性不飲酒安於儉素又惡見婦人雖相去之數尺遥聞其氣經御婦人之衣不復更著又惡見人毛所幸者必方便以避之著文集十五卷內與華嚴般若法華金光明義疏四十六卷並行於世疆土既狹居常快快每誦老馬伏櫪志在千里列士暮年壯心不已未常不肝衡扼腕數吒者久之遂以憂憤發背疽而薨

世宗孝明皇帝

世宗孝明皇帝諱巋字仁遠中宗第三子大定元年立為太子八年宣帝崩太子即位號

天保元年春正月尊祖母龔氏爲皇太后所生母曰章
妃爲皇太妃至五年春正月陳湘州刺史華皎巴州
刺史戴僧朔來附乃請伐陳歸乃求周師勢援大爲
陳將吳明徹所破徹進逼江陵引江水灌城明帝出
頓紀南王操合周軍共以擊之明徹遂退明帝乃復
莒公諱琮字温文性倜儻不羈幼學有文義立爲皇
太子天保二十三年五月帝崩即帝位改元廣運元
年二年率其旨下二百餘人朝隋隋文帝留之使武
鄉公崔弘度將兵攻江陵江陵不守帝叔父巖及弟
獻等舉居人奔於陳隋拜琮爲柱國將軍封莒國公
自宣帝暨即位大宅元年乙亥至琮廣運二年丁未
九三十三年暨子嶚嗣以僕爲王嶚不嗣琮瑒瑀
並皆爲王自後梁之興蔡大寶爲殷昉王褒爲心膂
魏益德尹正薛暉許孝敬辟寅爲小采覩立成等爲
孝善方儁褚玭蔡大業與客
況晝以論學業厚禮自餘多所獎拔咸盡其器任及
明帝纂業親賢並用爲將相故保其疆土安於民人

後梁功臣

蔡大寶字敬位濟陽考城人父默梁尚書議曹郎大
寶少孤而篤學不倦能屬文弱冠初出第徐勉之薦爲
侍讀無管記室晉荏襄陽遷咨議參軍及元帝伐湘
東王譽使大寶於江陵元帝悅之使注所製玄覽賦

三日而畢元帝大奇之及警爲梁王幷吏部尚書軍國之事咸委決焉及宣帝即位拜太子少傅明帝嗣位拜司空卒性嚴整文學詞贍內外諮禀皆掌之人云宣帝有大寶猶蜀先主之孔明著文集三十卷撰尚書義訓

王操字子高其先太原晉陽人宣帝龔大后之外弟父景休臨川內史操性敦厚有智略博涉經史初爲帝外曹參軍及即位遷大將軍郢州刺史明帝即位授尚書僕射及陳將吳明徹爲寇帝出頓南皖操巡撫將士莫不用命江陵傾覆獲全操之力也及卒明帝舉哀流涕曰天不使吾平海江表何奪吾相之速也

宋如周南陽人有才學容止詳雅爲度支尚書如周面狹長宣帝嘗戲之曰卿何謂謗法華經如周踧踖自陳不謗帝又言之如周不悟而出言告蔡大寶大寶知其旨笑謂之曰君當不謗餘經止應不信法華法華云聞經隨喜面不變狹長如周乃悟如周素寬雅有才子希顏最知名

蔡徵陳郡人祖粲字司空父主俊安城內史徵少大器量博涉經史以吏部尚書使於周初主者以徵班在陳使之下徵固不從命曰昔陳之徙宋乃梁朝部侯之下吏奔忠與義益有江東今之朝宗舊國以禮若使梁之行人在陳使者之後恐發論失序於是

之所望焉周武帝乃詔徵與陳使人異日而進使還稱旨遷侍中後隨琮入隋授謙州刺史

岑善方字思遠南陽人漢征南將軍彭陰侯彭之後祖惠甫齊南彭城太守父昶梁散騎常侍善方少立志操雅重名節爲當世所許拜岳陽王記室參軍及宣帝即位累遷中書舍人與蔡大寶分典機務帝常推心焉拜吏部尚書數使於周稱旨拜驃騎大將軍儀同三司封長寧公卒有子六人元之象之利之仕

建康實錄卷第十九　陳上

高祖武皇帝　出祖文皇帝

高祖姓陳氏諱霸先字興國吳興長城下若里人漢
太丘長寔之後寔子孫晉太尉準準生康康生達
庠生達永嘉初避地山川遂家焉常謂所親曰此地山川
為長城令悅其土風因而居潁川寇之孫晉太尉準準生康康生達
秀麗當有王者興焉二百年後我子孫必鍾斯運達
生康康復為丞相掾晉成帝咸和中土斷故為長城
人高祖即康之九世孫也（案陳書本紀生康康生明明生太宇太宇生文
徵歷侍郎高高生慎安令諫議生安成太尚書郎公烱公烱生步兵校尉道
宇猛猛生太常卿道自道自生皇考文贊）父文讚不仕文讚以梁天
監二年歲次癸未生高祖少倜儻有大志意氣雄傑

好史籍讀書長於謀策明緯候孤虛遁甲又善武藝
不事產業家貧每以捕魚為事身長七尺五寸日角
龍顏垂手過膝臂有三重骨普通中嘗遊義興館於許
氏夜夢天開數丈有策衣四人捧日而至納於高祖
口中驚覺腹內猶熱心獨喜之初仕鄉為里正後迭
於長興吳興太守蕭映卒高祖為中直兵
參軍從至廣州令高祖招集士馬先赴武林侯蕭
諮為交州刺史德士人李賁連結郡豪反而高祖
二州刺史盧子雄等不進討賊皆伏誅雄子略襲孫
因子孫及杜天合等以兵攻廣州高祖等兵

軍虜僧明等已授直閤將軍封新枋縣子遷使圖其形貌入奏之既而蕭映卒高祖送喪至大庾嶺梁帝詔高祖為交州司馬領武平太守與刺史楊瞟南討李賁定交趾初楊瞟委高祖經略眾軍發自番禺蕭勃為定州刺史於江西相會勃知軍士憚其遠役陰賫誘之因詭說留瞟瞟問討於高祖高祖對曰交趾叛渙罪由宗室遂使僭亂數州頒歷年稔定州復欲昧利自前不顧大計節下奉辭伐罪故當死生以之豈可畏憚宗室抵拒邦憲今若奪沮其黎何必交州討賊問罪之師迴則有所指矣於是勃兵鼓行而進梁大同十六年六月軍至交州賁眾數萬於蘇麻江口城柵以拒官軍瞟推高祖為前鋒所向摧陷賁走曲徼湖於屈獠洞界立柵大造船艦充塞湖中眾憚之頓於湖口不敢進高祖謂諸將曰我師已老將復疲勞歲月相持恐非良計且孤軍無援入人腹心若一戰不捷豈得生全今藉其屢奪人情未固夷獠烏合易為摧殄只當共出百死決力取之無故停留王事去矣諸將皆默莫有應者是夜江水暴起七丈注湖中奔流迅激高祖勒部兵眾乘流先進眾軍鼓噪隨之賊眾大潰賁竄入屈獠洞中人靳賁傳首京師李賁兄天寶遁于九真因逼愛州交太清元年高祖討

天寶平之除振遠將軍西江督護高要太守承太清二年侯景作亂廣州刺史元景仲謀同侯景高祖知之擊破之殺景仲而迎定州刺史蕭勃爲廣州刺史至京師不守高祖遣杜僧明胡頹等將兵二千屯於嶺上遂厚結始興豪傑同謀義舉以救京師侯安都張偲等率衆來附將東下蕭勃聞之使鍾休悅留高祖不許度嶺言侯景驍雄天下無敵援軍前後無敢當鋒嶺北王侯又已自相屠戮君之疎外豈可暗投禾若且往始興以張形勢高祖泣謂休悅曰君辱旨死誰敢愛命吾行計定矣勃既不能止因令蔡路養等以兵遏高祖軍大寶元年正月庚午高祖於始興

蔡養譚遠軍於大庾嶺高祖進鎮南康南康今之虔州乃遣使間道往江陵啻承制授高祖持節明威將軍交州刺史改封南野縣伯高祖乃修南康古城居之人常遠望見城上有紫雲氣垂覆左右深結軍之尋遷南江州刺史改封長城侯大寶二年六月高祖發自南康下頓西昌 案陳書高祖紀下南江有軍士五千人舊有二十四軍數多已石行殊為煩昌高祖之始水縣屬豫章郡大業三百里間巨石有二處時有龍是于水陽劉高五文五元韓昭軍士舊大數慶高 時相東王遣征東將軍王僧辯督衆討侯景師次湓城高祖率杜僧明侯安都等戈甲三萬將往會焉高祖聞西軍乏糧乃分三十萬斛米以資西軍 案陳書高祖紀下南江有軍士五千人舊有二十四軍數多已石行殊為煩昌高祖之始水縣屬豫章郡大業三百里間巨石有二處時有龍是于水陽高元聞西軍乏糧乃分三十萬資之是年侯景廢簡文帝嗣而

月五日龍見于御路自太社至于象魏
太平二年春正月加高祖班劍三十人置丞相別掾
以近衆坐追贈高祖考侍中加金章紫綬封義興郡
公諡曰恭又追贈高祖兄道談爲散騎常侍平北將
軍封長城縣公諡曰昭烈弟休光侍中使持節驃騎
將軍南徐州刺史諡忠壯各邑二千戶遣侍中僕射
陸緬策拜長城夫人章氏爲義興國夫人追贈章夫
人祖侍中追封高祖母許氏爲嘉興縣君二月廣州
刺史蕭勃反泝流而下江州刺史余孝頊起兵應之
高祖命侯安都討平之秋八月甲午建高祖位太傅
加黃鉞劍履上殿入朝不趨前後羽葆鼓吹皂輪車
九月進加相國封十郡爲陳公備九錫之禮十月戊
辰進爵爲王加二十郡冕十有二旒建天子旌旗出
警入蹕乘金根車駕六馬備副車置旄頭雲罕樂舞
八佾設鍾簴宮縣陳臺百官一依舊式辛未
梁敬帝禪位于陳王策命曰惟王乃聖乃神欽明文
思二儀並運四節合敘天錫勇智人挺雄傑爰初授
帝位于爾躬四海困窮天祿永終王其允執厥中乃
命太保王通太尉長史王瑒奉皇帝璽綬受終之禮
一依唐虞故事是日梁敬帝方智遜位于別宮高祖
三讓群臣固請以梁太平二年冬十月乙亥設壇於
南郊即皇帝位柴燎告天禮畢還駕旋建康宮臨太
極前殿大赦改梁太平二年爲永定元年丁丑冬十
月乙亥先是氛霧雨雪晝夜晦暝至此日景氣清晏
詔百官文武進位有差先是梁因徙一切釋放奉梁帝
爲江陰王居晉陵行梁正朔車騎服色一依前準宮
館資待務盡優假又降皇太后爲江陰國太妃丙子
巡幸鍾山祀蔣帝廟遣使宣勞四方庚辰詔出佛
牙於杜姆宅集四部設無遮大齋帝出大司馬門致
禮辛巳追尊皇考爲景皇帝廟號太祖皇妣董氏爲
景太后追諡前夫人錢氏爲昭皇后追諡世子克爲
孝懷太子立夫人章氏爲皇后癸未尊景帝陵爲瑞
陵昭后陵曰嘉陵依梁初園邑故事追封兄道談爲
始興郡王諡曰昭烈追封母章弟休光爲南康郡王諡
曰忠壯乙酉立刪定郎刊定律令十一月封兄子蕆
爲臨川王遥襲封昭烈王子頊爲安成王後
遥襲忠壯王子曇朗嗣南康王蕭涇於郢州以
永定二年春正月王琳立梁永嘉王蕭莊於郢州以
奉梁後令兵向建康使招北齊爲接齊乃遣兵助之
四月甲子駕親祀太廟戊辰重雲殿東鴟吻有紫煙
出屬天五月辛酉帝幸大莊嚴寺捨身壬戌王公已
下奉表請還宮六月詔司空侯瑱徐度等討王琳七
月新作太極殿欠一柱忽有神木大十八圍長四丈

五尺自流泊陶家後潛監軍鄒子度以聞詔起部尚書蔡儁無將作木匠取木以給之（名之 梁紹泰作創王僧辯下同 十六字疑衍 一本無此句）冬十二月甲子又幸莊嚴寺設無导大會捨乘輿法駕群臣備禮奉迎還宮

三年春正月丁酉大雪太極殿前有龍跡見甲午廣州有仙人見於羅浮山小石樓長三丈通身潔白衣服麤楚夏四月豫章太守熊曇朗反殺江州刺史周文育

文育字景德義興陽羨人五月朝日有蝕之有司奏舊儀御前殿合服朱紗袍袞冕之服自今永可為準丙寅扶南使貢方物乙亥周文育與至帝素服哭于朝堂哀慟甚因發疾六月丁酉帝不和遣太宰尚書左

僕射王通以疾告太廟太宰中書令謝哲告太社及南北郊祭日夜焚惑在心詔陽尚書令沈眾死（眾字仲監吳興武康人祖約父珽眾好學頗有文詞起家南平王參軍高祖即位遷侍中性鄙於財而不掌於己每於朝會中衣裳破裂或躬提冠履又薄於奉養在朝常服布袍苦綸以麻繩為帶及饗宴飯食之

朝士咸共笑其所為性急於忿恨非毀朝廷高祖大怒因其休假遂賜死帝漸疾甚詔追臨川王舊入纂大業丙午高祖崩於璇璣殿秋七月甲寅大行皇帝遷殯于太極西階丙申葬于萬安陵在今縣東南三十里彭城驛側周六十步高二丈帝年五十五即位

在位三年年五十八謚武帝廟號高祖帝神武莫測英謀獨斷性實儉素志賤浮華常膳進不過數品私饗曲宴皆用瓦器蚌盤肴無珍羞纔足而已自經軍要及即位士卑子女悉須特立歌鐘仗樂不列於前末年躬儉彌篤

世祖文皇帝

帝諱蒨字子華始興昭烈王長子（高祖第二兄子也）少沉敏有識量美容儀精經史高祖甚愛之常稱其兒言家英秀也梁太清初舊曾夢兩日鬬一大一小大者先滅墮地舊取而懷之俄景之亂避地於臨安縣郭文舉舊宅及高祖與王僧辯東下帝為候景所收以與太守高祖討王僧辯先密令世祖防備僧辯覺之（幽禁之數欲加害會景敗乃免）

入震州刺史宰載杜龕等據吳興至自南統辭讓再皆惶恐失色而帝獨言笑處分益明及高祖遣周文育討杜龕龕已先攻下之拜為會稽太守高祖即位進封臨川王拜侍中安東將軍永定三年六月丙午高祖崩遺詔徵帝入纂皇儲甲寅至自南統辭讓再三群臣內外固請其日入居中書省皇太后令曰昊天不弔上玄降禍大行皇帝奄棄萬國諸孤藐尒沖子臨川王四海宅心國無期須立長君以寧寓縣侍中

何膺寶籙是日具禮儀即位於太極前殿大赦公卿百官進位一等尊皇后爲太皇后詔封子伯茂爲始興郡王繼昭烈之後賜爲父後者爵一級　伯茂字鬱之初昭烈王仕梁爲東宮直後值侯景亂中流矢卒高祖即位追贈驃騎大將軍太傅揚州牧始興郡王生帝及安城王頊梁江陵陷安城王遷於關右高祖襲封安城王爲始興王以奉昭烈祀初東征之軍於丹徒盜發晉郗鑒墓大獲晉王羲之書及諸名賢遺跡事覺其書悉入于秘府帝以伯茂好言賜之由是大工草隸秋七月尚書八座奏請立皇后及諸王太子辛酉立皇子伯宗爲皇太子立妃沈氏爲皇后十一月乙卯王琳進寇大雷前鋒逼梁山詔太尉侯瑱禦之十二月大赦改號天嘉元年正月賜鰥寡孤獨孝悌力田粟各五斛甲寅發使宣勞四方二月辛卯老人星見丙申侯瑱大破王琳於梁山敗齊軍於博望擒王琳及梁王蕭莊走齊之鍾陵三月丁巳江州刺史周迪遣斬賊帥能拿即於新塗景雲即誅章南昌人世爲郡著姓篤信浮屠不殆不羈有膂力容貌甚偉侯景之亂因聚少年據嘗應答無遺設及梁末將母入臺城尋遇城陷情禮不申由是蔬食布衣不聽音樂及陳受禪世祖嗣位除太子中庶子尋領大著作荔第二弟寄寓於閩中爲

即位以曇朗南川豪帥拜爲猛將軍北江州刺史與周文育討余孝勱既而反害文育盡收其衆以應王琳乃修新塗縣城居之及王琳東下南川兵爲曇朗所梗江州刺史周迪與高州刺史黃法𣰰等會兵攻曇朗曇朗敗走入山村村民斬之傳首京師縣于朱雀觀於是盡收其宗黨無少長皆弃市是月縣騎將軍湘川牧衡陽王昌薨於魯山江中夏四月喪至帝親臨詔謚獻王立第七子伯信爲衡陽王奉獻王祀六月壬辰葬梁元帝於江寧瓦官寺之東北帝臨于太極前殿百寮陪哭秋八月戊子詔非兵器及國容所須金銀珠玉衣服雜玩悉皆禁斷九月乙卯周將獨孤盛與賀若敦等水陸引軍趨巴湘兩道俱進太尉瑱自尋陽往破盛等於杨葉洲是歲以侍中國子祭酒周弘正使長安迎武帝弟安成王頊周人并留之

天嘉二年正月高麗倭國及百濟並遣使貢方物六月齊人通好冬十月乙卯東夷遣使朝貢七年大著作虞荔卒　荔字山披會稽餘姚人祖權父儉荔幼而聰敏年九歲大常陸倕問五經几十條荔隨問應答無遺設及梁末將母入臺城尋遇城陷情禮不申由是蔬食布衣不聽音樂及陳受禪世祖嗣位除太子中庶子尋領大著作荔第二弟寄寓於閩中爲

陳寶應留連不得還荔每言之流涕帝哀之曰我有
弟在遠此情甚切他人豈知乃勑寶應求寄寶應終
不遣荔亦感疾年五十九卒柩還鄉里世祖親送入
以爲貴子世基世南並知名　寄字次安年數歲有
人嘲之曰郎君姓虞必定無智寄應聲曰文字不辯
豈得非愚客大慙陳寶應破後乃歸朝拜太中大夫
是歲南安將軍周迪不受徵與留異結(上)謀逆
天嘉三年正月庚戌設帷於南郊告胡公以配天是
月後梁蕭詧薨世子巋代立二月安成王頊自後周還
帝見之大喜以功進周弘正位金紫光祿大夫以安
成王頊爲司空閏二月甲子改鑄五銖錢三月周迪
留異等舉兵反令司空侯安都破於桃枝嶺
四年三月甲申留異等走投閩州刺史陳寶應寶應
納之五月己巳太白晝見是日侯安都自(上)
師姑熟曲江人善書能鼓琴好騎射自始興內史王
薄招集兵馬得三千人討侯景與高祖攻破蔡路養
下平侯景有功梁元帝封爲猛烈將軍隨高祖鎮京
口定計入誅王僧辯自石頭北捨舟登岸被甲帶長
刀踰城北女牆而入僧辯卧室以功授散騎常侍南
徐州刺史既而秦郡太守徐嗣徽等引北齊入寇安
都領水軍於中路斷賊糧運并收其家口縣馬慶之
及嗣徽所彈琵琶嗣徽大懼請和時紹泰元年也明
年嗣徽又入丹陽至姑孰高祖使安都拒之大戰於
高橋斬嗣徽生擒齊儀同乞伏無芳追敗蔣山龍
尾及幕府山累以戰功封曲江公給鼓吹一部出祖
嗣位討留異於桃枝嶺中流矢血流至踝容色不變
收其妻子人馬甲仗振旅而歸自以勳庸漸高驕恣
數招文武之客陰鍛赭寺張正見等每有表啓事所
未盡乃開封更自書之云又啓某事及侍宴酒酣或
箕踞傾倚自白帝曰何如作臨川王日帝作不應乃
再三言之帝曰此雖天命亦明公之力也或坐御牀
賓客稱壽後重雲殿火安都帶甲而入帝惡之出爲
江吳二州刺史征南大將軍自京口還都於石頭世
祖引安都宴于嘉福殿又集會將帥於朝堂坐上收
安都因之西省出中書舍人蔡景歷等走投閩州刺史陳寶應寶應
安都之罪詔遣刑書是日安都上(上)
丁未夜白虹兩道出北斗間秋七月乙未皇太子納
妃宋氏在位文武賜帛有差九月辛丑周迪復寇臨
川詔護軍將軍章昭達討平之十二月昭達軍次建
安討陳寶應丙申大赦詐死已下
五年四月庚子太白歲星合在奎中十一月章昭達
擒陳寶應留異等　異東陽長山人少豪雄多聚惡少
凌侮貪賤守宰皆患之起家爲梁朝蟹浦戍主紹泰
二年自安固令有應接功領東陽太守封永興縣侯

累遷散騎常侍信威將軍陳文帝長女安豐公主配
異第三子貞目徵異爲南州刺史異不遵尋改東陽
太守異遣長史王漸入朝還言朝廷虛弱異信之分
示吉凶內懷兩端遣使自鄱陽信安嶺潛通於王琳
分兵戍下淮及建德以備江路帝使侯安都討之異本
謂官軍自錢唐江上安都乃密由會稽諸暨步道襲
之異聞兵至走桃枝嶺安都進破之異與第二子忠
及周迪等奔陳寶應寶應以晉安數爲反覆殺守將陳寶應
因官軍鄉導討平之由是一郡兵權皆自已出帝嗣
位錄其功命入宗室并遣使條其子女無大小並加
封爵及安都討留異寶應乃遣兵助異帝大怒命韋
昭達督衆軍由建安南道度嶺又命余孝頃督會稽
東陽臨海永嘉等兵討之詔宗正絕其屬籍寶應遂
據建安湖際逆拒王師水陸爲柵昭達至深溝高壘
不與戰達命軍士伐竹木爲筏俄而水盛遂乘流放
筏突其水柵而使步騎薄之寶應衆潰追擒於草中
并留異等同逆者俱送建康市斬之是日詔討陳寶
應將士亡者並與棺木遣還本土
六年正月乙酉皇太子加元服王公已下賜各有差
六月周人來聘七月癸未大風自西南至纔廣百餘
步激壞靈臺候館甲申儀賢堂前架無故自壞靈臺候

趙號鴻中堂在西陽門內路西北開東南向名點記曹年東舉秀才對舉士策
業成奏對元會儀於此前在鴻臚寺正南太僕寺大門路西
屬東西門太史署太府寺東南開通路西陽門內過東門南道
向方丈在今縣城東一里二百步至風觀後陽路微曲宜東路出也丙戌臨

川太守駱牙斬周迪於山穴傳首建康梟干朱雀門
迪臨川人少居山谷有膂力能挽彊弩以弋獵爲事
梁元帝平侯景以功遷振遠將軍高祖秉政加江州
刺史及即位王琳東下至湓城新吳洞主余孝頃相
合衆二萬來趨唐連八城以逼周迪迪使周數率兵
頓臨川故郡迪自斷江口與樊猛等戰大破之屠其
八城生擒李欽樊猛余孝頃遽送建康市收其器械
軍資山積虜其人馬並自納之永定二年以功進迪
平南將軍開府儀同三司給鼓吹一部王琳既平帝
徵迪出湓城令子入朝迪乃顧望生疑不至及帝錄
破熊曇朗功加周數黃法𣰰等官賞迪甚不平遂陰
與留異相結及王師討異迪疑恐不安乃令弟方興
率衆襲周數於豫章不利而退三年帝使章昭達詩
迪迪衆潰妻子悉擒乃脫身踰嶺赴晉安依陳寶應
寶應使兵助之明年秋復越東興嶺世祖使程靈洗
等攻之迪竄山穴中日月既久遣人潛出臨川郡貿
鮭魚使人脚痛舍於邑子告太守駱牙牙執之
令取迪自効因使勇士隨入山中誘迪出獵伏兵斬
於道傍傳首京師
七年春二月丙子大赦改元爲天康元年三月己卯

進司空安成王頊爲尚書令百八四月癸酉帝崩于有
覺殿丙戌葬永寧陵陵在今湖東北四十甲陵山之
即位在位八年群臣上謚曰文皇帝廟號世祖帝起
自布衣知百姓艱難疾苦國家資用務在儉約常所
調斂事不獲已者必咨嗟改色妙識眞僞下不容奸
一夜內刺閨取外事分判者前後相續每鷄人伺漏
傳籤於殿中者令投之於階石上使鏘然有聲去吾
雖眠瞑亦令驚覺其終始自謹節檢如此

廢皇帝

帝諱伯宗字奉業文帝嫡子梁承聖三年五月庚寅
生永定二年春二月戊辰拜臨川王世子三年文帝
嗣位八月立爲皇太子自梁侯景亂離東宮焚火太
子居永福省天康元年四月癸酉文帝崩是日即位
於太極前殿大赦內外復職遠方悉依舊制五月上
尊皇太后爲太皇太后皇后曰皇太后以司空安成
王頊爲司徒錄尚書都督中外諸軍事始興公伯茂
爲征東將軍秉權爲尚書左僕射沈鉤爲右僕射七
月丁酉立妃王氏爲皇后諱少姬侍中金紫光祿
大夫固之女天嘉四年聘爲太子妃　固字休堅琅
琊臨沂人祖汾父林固少涉史籍以梁帝外生封於
口亭侯舉秀才起家爲尚書郎太子洗馬高祖即位
累遷至侍中禮遇甚厚性信佛法嘗懈坐誦經又於
於玄言使聘魏國宴饗請故一羊羊於國前跪足而
拜又享昆明池魏朝以國南人嗜魚大設罔罟於水
中國以佛法況之一無所獲冬十月享于太廟十一
月己亥周人來弔
二年春正月以先天元年辛卯南郊大赦二月南
豫州刺史余孝頃反伏誅五月湘州刺史華皎反引
後周爲援六月詔征南大將軍淳于量討平之七月
戊子立皇子至澤爲太子九月周將元定入郢州皎
華皎水陸俱進淳于量吳明徹等逆擊大破之皎單
舸奔於周周以爲大傅領司徒楊州牧加殊禮劒履上殿入朝不趨贊拜不名庚子以淳
于量爲中軍大將軍四月癸酉文帝崩是日即位於
太傅安成王獻王璽一紐六月丁卯彗星見九月辛
巳太傅安成王薨一紐六月丁卯彗星見九月辛巳
羅林已很牙脩國並使朝貢時安成王與僕射到仲
舉中書舍人劉師知等恒在禁中參決衆務而安成
王爲揚州刺史左右甲仗三百人入居尚書省十一
月劉師知到仲舉等見安成專政惡其權重陰說於
帝矯太后令下詔安成君曰今出外便四方無事可還東府
經治州務安成將出毛喜驅入止之曰王今出外便
受制於他人譬如曹爽願作富家翁不可得也此必
師知等矯太后之令請覆之安成大懼乃稱疾召師

知留與語遂遣毛喜入言白於太后太后曰今伯宗年幼政事並委二郎此非我意喜出以報安成安成因師知自入見后及帝極陳師知之過乃自草勅收師知付廷尉微賜死自是政事大小皆決於安成王以上流多反叛乃諷慈訓太后甲寅太后令廢帝為臨海王送之藩邸詔曰太傅安成王頊固天生德齊聖廣深二后鍾心三靈佇眷自先朝不豫任總宅心威惠相宣刑禮兼備地彰靈墨天表長對除舊布新負祥成顯文皇知子之鑒事甚帝堯傳弟之樣允符太伯今可崇立賢君內外宜依舊典以輿駕奉迎是日廢帝出居別第乙卯薨年十九帝仁弱無人君之量世祖每慶不堪繼業既居家嫡廢立事重是以依違積年及將大漸召高宗謂曰吾欲遵太伯之事高宗初未達旨良久方悟乃拜伏流涕固辭其後宣太后依先帝之旨乃此廢帝焉

建康實錄卷第十九　陳書下

高宗孝宣皇帝　後主長城公叔寶

高宗孝宣皇帝諱頊字紹世世祖母弟始興昭烈王第二子梁中大通二年辛酉生於鄉里產夕有赤光滿室帝少寬大多智略及長美容儀身長八尺垂手過膝有勇力善騎射高祖平侯景梁元帝使徵高祖子姪入侍帝赴江陵累官至直閤將軍中書侍郎忽酒醉假寐於室馬軍主李槐見是大龍乃驚走人密奇之江陵陷帝隨例遷于關右高祖即位永定初遷襲封為始興郡王文帝嗣位遥改安成王天嘉三年自周還累至侍中廢帝立進驃騎大將軍錄尚書事轉大傳揚州牧光天二年十一月甲寅慈訓太后黜廢帝為臨海王而召帝入

三年正月甲午改元太建元年即位於太極前殿大赦進文武位一等復太后尊號曰太皇太后沈氏為文皇后字妙姻吳興武康人建成侯法深之女永定元年冊為臨川王妃世祖即位為皇后廢帝即位尊為皇太后及安成東政后憂悶計無所出乃賂宦者蘇裕令誘建安人張安國使據郡反因此以圖安成尋而事覺遂誅安國等及帝立乃黜為文皇之

氏爲主右以嫡子叔寶爲皇太子封諸子爲郡
酉使御史出西方觀行風俗以沈欽爲左僕射
爲大僕射辛丑祀南郊七月辛卯太子納妃沈
公巳下踰帛有差十月廣州刺史歐陽紇據南海反
詔章昭達討平之　紇字奉聖長沙臨湘人父頠梁
左衛將軍紇隨蘭欽南征東獠擒陳文徹獲輜重及
獻銅鼓皆古代無此器高祖即位進散騎常侍封陽山
公紇有幹略天嘉四年除黃門侍郎遷安遠將軍督交廣越定明新高合羅愛建宜黃
封陽山縣公都督交廣越定明新高合羅愛建宜黃
利雙石二州十九州軍事廣州刺史在州十餘年感惠
著於百越帝以紇久在南方意　疑之大建元年詔
徵還朝紇統懼未即　左右乃勸令反遂衆兵攻
州衙州刺史錢道戢告變帝遣章昭達討擒紇送京
師年三十三家口籍沒　梁陳書江紇之故人收其子詢攜置之吳興事詳陳書博學著籍宣百卷自明位
大建二年春正月丙申太　太后崩於紫極殿祔葬
萬安陵謚曰宣太后太后　子要兒幼爲章氏養因性
章氏母蘇氏常遇道士以龜遺之光彩五色曰三年
有徵及期生后產夕紫光照室因失龜所在后少聰
慧美容儀手爪長五寸紅白每有棊功之服則一爪
先折后善書計能誦詩及楚詞高祖永定元年立爲
皇后及高祖崩后與中書舍人蔡景歷定策秘不發
喪告之至　廷作宴世祖顧昭達曰卿憶夢不何以償
之昭達謝之曰當効犬馬以盡臣節大建初討歐陽
紇於嶺南以功拜司空一年率師征蕭歸巖與周軍
大舉艦艦於青泥中昭達公遣偏將錢道戢程文秀

乘輕舟艤衣子焚其舟檝周兵又於峽下南岸築壘名曰安蜀城無令於江上引大索編葦爲橋以度軍糧昭達命軍士爲長戰施於樓舡上仰割其索索斷橋絕因縱兵攻其城降之薨時年五十四

大建四年八月辛未周遣使來聘丁丑景雲見九月庚子朔日有蝕之詔徐慶杜稜程靈洗等配食武帝廟庭章昭達配食文帝廟庭十一月己亥夜地大震

十二月衛尉卿許亨卒　亨字亨道高陽新城人晉徵君詢字玄慶六代孫祖勇惠齊冗從僕射父慥梁始平天門二郡太守太子庶子散騎常侍以學問撰毛詩風雅比興義十五卷亨少傳家業有節行梗通群書多識前代舊事解揭梁安東王行軍參軍兼太常博士遷太尉從事中郎晉安王承制授給事黃門侍郎高祖即位拜太中大夫領大著作修梁史初高祖誅王僧辯父子數人同瘞一穴至是無敢言者亨以故吏抗表請葬僧辯世祖許之乃與徐陵張種孔奐等以家財營葬具凡七柩自石頭城改窆於方山東南亨卒時年六十四所撰齊史五十卷文集六卷子善心入隋位至尚書度支郎有集二十卷後爲宇文化及所害

侍郎有白氣如虹自北斗貫紫微宮三月五年春二月夜有白氣如虹自北斗貫紫微宮三月丙戌西衡州獻馬生角詔吳明徹爲征討大都督統

伐統軍十萬發自白下四月大破齊師於淮南九月壬辰晦夜明乙巳吳明徹剋壽陽斬王琳傳首京師易于朱雀航王琳太原人少無學業而彊記內敏事多記識軍中萬人盡記名姓累官梁元帝司空梁荊帝太平二年見高祖方盛梁祚漸衰懼梁社稷將亡遂與諸將謀迎梁元帝孫永嘉王莊於北齊歸立爲主號天啓元年正月設壇於南浦之南備法駕即帝位幸江夏新宮臨定武前殿以琳爲都督中外軍事天嘉二年世祖遣侯安都討大破之琳與蕭莊俱奔齊齊以莊爲揚州刺史與王琳鎮壽春至是吳明徹破之是歲諸軍略地所在皆剋捷淮南諸郡悉平之

六年正月壬戌大赦江右淮北諸州甲申周人來聘二月壬辰耕籍田四月庚子朔日有蝕之詔庶子舍人尚書右僕射周弘正卒　弘正字思行汝南安成人晉僕射顗九代孫祖聰父寶弘正幼聰惠年十五爲國子生季春入學孟冬應舉解褐梁晉安王主簿累遷國子博士初梁武帝於城西立士林館延弘正居之以講授聽者傾朝甯啓梁主決定嘉占大同末知天下將亂謂弟弘讓曰國家厄運數年當有義兵起吾與汝何處逃刑及梁納侯景之降

弘正曰亂階此矣梁元帝平侯景僧弘正爲黃門侍郎累遷散騎常侍與王褒論利害諫元帝下都建康荊峽人士皆去周王比是東人恣求東下恐非良計弘正面折曰若東人動東下謂非良計即西人欲西豈成良策元帝大笑竟不還都及魏平江陵弘正遁歸建康高祖踐祚拜太子詹事天嘉元年遷侍中國子祭酒使長安迎安成王三年還授金紫光祿大夫進右僕射弘正善玄言明釋典雖名僧碩德皆請質疑滯卒時年六十所著易疏十六卷論語疏十卷莊子疏八卷老子疏五卷孝經疏兩卷文集二十卷子墳官至吏部郎

七年春正月己亥衛將軍樊毅剋潼州城辛巳祠南北郊三月詔豫二寇諸將軍樊毅徐度南司定等九州及所部在北諸郡置雲旗義士往與大軍及諸鎮守備防禦四月庚寅豫州刺史陳桃根獻青牛詔還百姓乙未以根又獻纖成羅文錦被表各二詔於雲龍門外焚之六月丙戌詔北征將士死王事者剋日舉哀乙酉改作雲龍神虎二門

秋閏九月壬辰旻明徹大破齊軍於呂梁是月甘露三降樂遊苑丁未幸樂遊探甘露宴群臣詔於苑內覆舟山上立甘露亭十一月甲子南康郡獻瑞鍾一口是歲

十年春正月己巳以中領軍廬陵王伯仁爲平北將軍是月散騎常侍太子右衛率華戴卒　戴字德基京兆杜陵人祖叡父正載少聰惠好學年十三沛國劉顯問漢書中十事隨問隨答略無凝滯自歷職位常樂退靜有田十餘頃在江乘縣之白山遂辭疾去官築室居焉屏絕人事吉凶慶弔無所往來不入西籬門或十年年五十八卒於家夏六月大雨震大皇寺剎莊嚴寺露盤重陽閣東樓千秋門內槐樹鴟鴞寺府門是月司空吳明徹薨　明徹字通照秦郡人父樹梁右軍將軍明徹幼孤性至孝年十四感墳塋未脩家貧未辦乃勤力耕種遇大旱苗稼焦枯明徹哀憤每至田中號哭仰天告愬居數日有白田迴者云亩已更生明徹疑之及往果如所言至秋大穫足充葬用有尹生善占墓謂其兄曰君家葬日必有乘白馬逐鹿者來經墓所是最小孝子大貴之徵也至時果有應明徹樹之小子也起家梁東宮直後師侯景亂天下飢明徹有粟麥三千餘斛見鄉里飢乃白諸兄曰當今草竊人不圖生既有粟麥可與鄉里人共之於是討口平分回爲豐儉群盜聞而避之高祖鎮京口深相要結降階執手明徹妙解天文孤虛遁甲高祖奇之以梁承聖三年請爲戎昭將軍高祖踐祚拜散騎常侍兗州刺史宣帝大建五年加侍中都督征討諸軍事北伐賜女樂一部封南郡公邑萬戶十萬發自京師所向皆剋捷八月進逼壽陽王琳拒守明徹乘夜攻之中宵而潰琳等退據相國城及金城明徹過肥水以灌之城中苦濕多腹疾手足皆腫死者十有六七齊遣大將皮景和率兵數十萬來援去壽四面疾攻城中震恐一鼓而剋生擒王琳斬之傳首京師宣帝優詔褒崇加車騎大將軍豫州刺史就壽春授冊明徹於城南設壇士卒二十萬陳其旗鼓戈甲登壇拜受成禮而退士卒無不踴躍六年率諸將渡淮北七年閏九月大破齊軍於呂梁八年進位司空九年詔明徹北伐軍至呂梁周將梁士彥拒戰頻破之會明徹苦背疾被軍至清口衆軍皆潰明徹窮蹙就執以憂還遘疾卒於長安九月乙巳立方明壇於宴湖臨壇誓衆乙卯分遣大使以明盟誓頒下四方上下相警以備周人

十一年己亥春正月龍見于南兗州永寧樓側池中七月辛卯初用大貨六銖錢丁卯於大壯觀閱武十一月戊午周將梁士彥圍我壽陽剋之又剋霍州是月以始興王叔陵爲征討大都督率水步衆軍以拒

周師十二月乙丑南北兗晉三州及盱眙山陽陽平
馬頭泰郡歷陽北譙南梁等九郡民並自拔以歸建
康周又進剋譙北徐二州乘勝而前自是淮南之地
復盡歸于周矣

十二年庚子六月大風吹壞皋門中閨是月黃門侍
郎顧野王卒　野王字希馮吳郡吳人也祖子喬父
烜野王幼以儒術知名年七歲誦五經略知大旨九
歲能屬文十二隨父之建安乃撰建安地記二篇及
長遍觀經史精記默識天文地理著龜占候王篆奇
字無所不通起家梁太學博士中領軍府記室陳有
天下遷黃門侍郎光祿卿年六十二卒野王少篤學
在物無過辭失色觀其容貌似不能言及其勵精力
行皆人莫及又善丹青曾於東府六齋畫古賢命王
褒書讚世人稱爲二絕又撰玉篇二十卷輿地志三
十卷符瑞圖十卷顧氏譜十卷分野摳要一百卷顧
史要略一百卷國史紀傳二百卷續洞冥記一卷玄
象表一卷文集二十卷並行於世秋八月乙未周鄖
州總管司馬消難以所統九州八鎮之地來降詔清
難爲大都督充九州八鎮諸軍事遷司空給鼓吹女
樂一部率衆江北授之大軍北伐是月遣南豫州刺
史任忠率衆趨歷陽陳惠紀趨南兗州庚午散騎侍
郎淳于陵剋臨江郡癸酉譽廣達剋郭默城甲戌大
雨霖丙子淳于陵剋祐州城九月周昭注太守劉顯
先舉衆來降是月天東南有聲如風水相激三夜乃
止丁亥周將王延貴率衆來援歷陽任忠擊破之
擒延貴以送建康己酉周廣陵義軍主曹璨率衆
來降

十三年辛丑以晉王伯恭爲尚書左僕射袁憲爲右
僕射二月乙亥親耕籍田四月乙巳分衡州始興郡
爲東衡州以本衡州爲西衡州七月徵君馬樞卒
樞字要理扶風郿人寓居京口祖靈慶樞少好學六
藏能誦孝經論語老子及長博極經史尤善佛經及
周易老子義梁邵陵王綸爲南徐州刺史引爲學士
命講雜摩老子周易同日三部一齊發題論者數橫
樞隨問剖判應接如流論者拱默而退綸甚奇之及
征侯景留書二萬餘卷與之常閉居嘗然歎曰吾聞
貴爵位者以榮由爲桎梏愛山林者以伊呂爲智庫
東名實則翻棄桎梏席上之論清虛則糠粃在下之
說藉二篇論亦各從其所好乃隱於茅山有終焉之志
陳天嘉元年世祖徵爲度支尚書辭不應命每王公
大人有饋餉辭不獲免者十分受一屬世亂所居盜
賊不入依託者數百家皆得全樞目精洞黃能視暗
中物常有白鷺一雙巢其庭樹馴押欄廡年八十六
卒撰道覺論行於世九月癸亥夜大風從西北來發

屋拔樹大雨雹十二月辛巳彗星見西南是歲周静
帝文衍遜位於隋文帝楊堅改元開皇元年周三代
五帝二十五年
十四年春正月己酉帝不豫甲寅崩于宣福殿二月
癸巳葬顯寧陵帝年四十即位在位十四年年五十
四謚曰孝宣帝廟號高宗有子四十二人遺詔庶事
務從儉約金銀之飾不以入壙器皿皆令用瓦初帝
在田本有恢弘之度及居尊位寬允天人之望于時
國步初拜創痍未復淮南之地並入于齊帝志復舊
境返侵地而彊弱懸絶適足爲禽及周滅齊乘勝而
舉略地又至江隄自此懷懼既而力修城隍爲打禦
之備獲銘曰二百年後當有癡人修吾破城者時莫
測所從云

後主長城公叔寶

後主諱叔寶字元秀小字黃奴宣帝嫡長子梁承聖
二年十一月戊寅生于江陵天嘉三年立爲安成王
世子大建元年正月甲午立爲皇太子十四年正月
甲寅宣帝崩乙卯始興王叔陵入(衛本作迷)叔陵字子嵩高
宗第二子永聖中生於江陵天嘉三年封康樂侯少
有機辯徇聲名彊梁無所撓屈大建元年封始興王
出俊江郢晉三州軍事始年十六政自己出容止重
敢預焉勇叔堅爭寵招致賓客每朝會闔薄不肯入

姿容身長七尺二寸垂手過膝初錢貴妃甚寵后妒心下之每有供奉之物其上者推於貴妃而色後其次者高宗崩叔陵爲亂後主賴后及吳媼救護得免

隋大業十二年歲在丙辰卽開皇十六年歲次丙辰八十三

陳書十二卷七後入其次

陳亡隋文帝令高熲楊素等除新失淮南之地圖遣大將後主又病瘡不能執政百司衆務假以徵之命實皆出於太后也

字宜事北地靈州人父尋以臨沂令綽幼聰敏七歲能誦古詩賦至十餘萬言長爲世祖撰史學士累遷安成王記室綽領著數從興皇寺惠朗法師受三論書盡通其學初有大法師著無淨論以詆之

綽乃爲明道論用釋後主卽位拜祕書監中書舍人掌詔誥爲文典麗性敏速雖軍國大事下筆輒成未嘗起草然未弘不持檢操貪才使氣凌侮人物朝士多銜之初施文慶沈客卿便佞親幸而綽益疎慶等內共譖毀受高麗使金後主收綽下獄綽素剛因獄中上書曰夫人臣之事君者恭事上帝子愛下人省啙欲遠諂佞未明求衣日旰忘食是以澤被區宇慶流子孫陛下頃來酒色過度不虞邊寇小人在側官賢弄權惡忠直如仇讎視百姓如草莽公行貨賄衆叛親離臣恐東南王氣自斯而盡書奏後主大怒頃之意解遣使謂綽曰我欲赦卿卿能改過否綽對曰臣

公如面且面可改則心可改後主益怒命官者李善慶等治其罪遂賜死獄中年五十五有文集十卷行世四月丙申立子胤爲皇太子賜爲父後者醫一級

丁丑公卽下赦宥有差七月辛未大赦天下是月自建鄴至荊州江水色赤如血八月丁丑天赤如火九月設無礙大會於太極前殿捨身及乘輿御服又大赦天下辛亥夜天東北有聲如蟲飛漸移西北乙卯太白晝見

三德元年春正月大赦改元秋八月丁卯以長沙王叔堅爲司空九月丁巳天東南有聲如蟲飛冬十月

封弟九人爲郡王

陳書卷二十八 列傳第二十二 始興王叔陵 始興王叔重 衡山王叔儀 衡山王叔信 衡山王叔坦 衡山王叔獻 衡山王叔敖 衡山王叔虔 衡山王叔澄

十二月丙辰頭和國遣使朝貢戊午夜天門自西北至東南其內青黃雜色隆隆若雷聲是歲左光祿大夫太子少傅徐陵卒 陵字孝穆東海郯人祖超之父摛梁昭戎將軍太子左衛率母王氏常夢五色雲化爲鳳集左肩上已而誕陵年數歲家人咸見寶誌上人誌以手摩頂曰天上石麒麟也光宅寺慧雲法師每嗟陵早就謂之顏回八歲能屬文十三通莊老長乃口辯縱橫起家寧遠將軍東宮學士累遷通直散騎常侍使魏魏人館宴之日甚熱魏之主客魏收謂陵曰今日之熱當由徐公陵答曰昔王肅至此爲魏始制禮儀今僕來聘使卿復知寒喜收大慙

連數年後隨卓陽侯蕭瑀明歸陳有天下棄官吏部
尚書領大著作尚書僕射自陳創業文檄軍書及受
禪制策皆陵所製而九錫尤美為一代文宗亦不以
此矜物於後進者接引無倦世以此重之有集三十
卷子四人儉份儀傳皆至班位陵第三弟孝克少通
玄理曉五經正義解褐梁太學傳士性至孝值侯景
亂京邑大餓死者十有八九孝克養母饘粥不給其
妻領軍將軍臧氏女有容色孝克謂妻曰今飢荒
如此交閉供養欲假鄉於富家望其彼此俱濟如何
臧氏初不許之孝克乃私與媒者商量嫁與侯景將孔
景行從左右以通之臧氏涕泣而去所得穀帛悉以
養母孝克乃自剌股為沙門名法整寓氣食以充給
焉臧氏猶念舊恩亦數私致餉饋故不之絕後景行
戰死世平臧氏伺孝克於塗中累日乃見謂曰往日
之事非為相負今既得脫當歸供養孝克嘿然無答
於是歸俗更為夫妻天嘉中徵為刻令累遷散騎常侍
國子祭酒每侍宴會無所敬至席散當其前着膳滅
損高宗密記伺之見孝克取珍菓內紳帶中歸以遺
母高宗咨嗟久之自後宴饗孝克前饌並遣將歸餉
母後主即位遷都官尚書陳亡隨例入長安家徒壁
立母患思粳米粥不能辦母亡後遂終身嗽麥有遺
禄禾者對之而泣開皇十九年卒於長安有子萬
位至階太子洗馬
至德二年甲申正月丁卯分遣八使巡省風俗夏四
月以江揔為右僕射自陳創業文檄軍書及受
禪制策皆陵所製而九錫尤美為一代文宗亦不以
文武賜帛有差孝悌力田為父後者爵一級鰥寡孤
獨不能自存者人穀五石
至德三年正月戊午朔日有食之三月豐州刺史章
大寶舉兵反四月豐州義軍主陳景翔斬大寶傳首
京師八月戊子老人星見十一月詔修孔子廟辛巳
幸長干寺大赦高麗百濟使來朝貢
至德四年九月幸玄武湖肆艫艦閱武宴群臣賦詩
十月以江揔為尚書令謝伷為尚書右僕射
明
禄大夫毛喜卒　喜字伯武滎陽陽武人好學善草
隸書起家為梁西昌侯參軍高祖鎮京口命喜與高
宗俱往江陵謁元帝以喜為尚書及江陵陷高宗
遷關右喜走郢州及高宗還喜自郢州奉迎高宗遣
入關以家屬為請周家宰宇文護執喜手曰能結二
國之好者卿也遂將柳皇后及後主還初世祖謂高
宗曰我諸子皆以伯為名賢杜叔英虞叔卿等二十
以訪於喜喜即條自古名賢杜叔英虞叔卿等二十
餘人以啓世祖世祖崩僕射劉仲舉與右
衛將軍韓子高等知朝政有歸乃矯太后令遣高宗

遷東府喜入諫高宗曰陳有天下日淺海內未夷邦恐悚皇后深惟社稷之計今主入省共治庶績公日之言必非太后之意宗社至重伏願三思須臾之間竟如其議後主即位山陵未踰年置酒作樂飲喜不懌欲進諫及外堦後主已醉喜佯為心疾仆下昇去尋復徵就宅宣敕慰問之其詞略曰秋風動竹頻水驚波幾入樵逕何處山阿今朝日月宿昔猶羅天長路遠地又靈多功名未勒此意如何世論以為榮

沈子讓早卒 案陳書太子詹事沈君理傳子讓知名入皆為高祖太守

寅梁太傅安平王蕭巖荊州刺史蕭嶷以英文武官寮家屬濟江還十月以蕭巖為平東將軍乙亥到揚州吳郡置吳州以錢唐縣為郡屬焉是歲起部尚書孫瑒卒 瑒字德璉吳郡吳人祖支惠父僧珍瑒

個儻博學經史趙宋郡太守給鼓吹一部將辭乘輿幸馬陳高祖即位遣散騎常侍都督荊郢武巴湘五州諸軍事安西將軍郢州刺史天嘉初封定襄侯世祖嘗從容謂瑒曰昔朱買臣頗為本郡卿有意乎乃拜持節安東將軍吳郡太守給鼓吹一部將辭乘輿幸近畿餞送鄉里榮之宣帝大建四年除安西將軍荊州刺史後主嗣位拜散騎常侍鎮北將軍皆散之親友居處奢豪宅在青溪東大路北西臨青溪溪西即江總宅瑒家庭穿築極林泉之致歌鍾舞女當世罕儔賓客填門軒車不絕及出鎮郢州乃合十餘船為一大舫於中立池亭植

者五十人婦人裘皃麗服以從者千餘人後主常與
張貴妃孔貴人等八人夾坐江總孔範姚察等十人
預宴號曰狎客先令八婦人襲彩騰制五言詩十客
一時繼和遲則罰酒君臣酣飲從夕達旦以此爲常
而復盛修造起土功稅市稅舩徵取百端刑罰酷濫
初霍舟山及蔣山松栢林冬月恒出木醴後主以爲
甘露之瑞俗呼爲雀餳前後災異甚多又有神人自
稱老子以遊都下與人言而不見形言吉凶多驗經
三四年乃去舩下有聲去明年亂視之得嬰兒長三
尺無頭又蔣山衆鳥鼓翼指膺曰奈何帝奈何帝又
建康城自壞又青龍出建陽門井中湧赤霧地生白
黑毛又大風拔朱雀門又臨平湖舊常草塞不通忽
然自通此湖豚皓夫差亦已曾開通
吳後主禾興自開故老相傳此湖開即大平及晉平吳天下一統永嘉初又塞稍狹不通
時後主又自掘黃
永園城有血霑階至卧床頭而火起又有狐入宮
丁捕之不見以爲妖精後主乃自賣身於佛寺爲奴
以禳之又於郭內大皇寺造七層塔未畢功而火從
中起飛向石頭城燒人家無數又使人採木於湘州
栽下至牛渚磯盡沒水中既而漁人見槎浮於海上
乃起齊雲觀觀未就國人歌曰齊雲觀賊來無際畔始
北齊未詣省主未見省主將見省主之兆也隋文帝謂

濟又進諫請郤軍士後主大怒收下獄或救者僅得
免城陷隨例入長安終不仕識性恬雅所居宅舍營
山池植花果講周易莊老教授門徒年七十六卒所
著書易禮詩莊老等疏共一百卷皆入祕閣子孝
則嗣
御名明三年春正月乙丑朝大霧四塞入人鼻皆辛
酸後主昏睡至晡乃醒是日隋將賀若弼從廣陵濟
京口韓擒虎從橫江濟採石南北俱進緣江鎮戍望
風盡走丙辰採石戍主徐子建馳告變是日後主方
下詔曰大羊陵縱侵竊郊畿蜂蠆有毒宜時掃定朕
當親御六師廓清八表內外並可戒嚴以驃騎將軍
蕭摩訶為皇巖大都督樊猛為上流大都督樊毅為
下流大都督指司馬消難施文慶並為大監軍重立賞
格分兵鎮守要害僧尼道士盡皆執役庚午賀若弼
陷南徐州辛未韓擒虎陷南豫州後主遽訊司徒孔
範章王叔英皆朝堂追蕭摩訶屯樂遊苑樊毅屯白
寺魯廣達屯白土崗神武將軍孔範屯寶田寺鎮東
將軍任忠屯朱雀門辛卯賀若弼進白土崗東南大
破陳軍士卒奔北弼乘勝破魯廣達蕭摩訶等於樂遊
苑遊騎次宮城燒北掖門是日韓擒虎率衆自新林
石子壁進大將軍任忠出降乃引擒虎徑至朱雀航
趨宮城自南掖門入文武百司皆直出惟尚書令江
揔吏部尚書姚察侍中王寬度支尚書王規等居省
中尚書僕射袁憲後閤舍人夏侯公韻二人居殿中
以侍後主俄頃隋兵至憲韻二人勸後主踰坐殿上
正色待之後主曰鋒刃之下未可交當吾自有計乃
將張麗華孔貴嬪二妃入景陽樓井中憲韻等苦諫
以身蔽井後主不從與之力爭久之方得入二人拜
哭而去　袁憲字德章陳郡人尚書僕射樞之弟幼
聰敏年十四召為國子正言生在學一年博士周弘
正深重其才舉高第以貴公子選尚梁簡文女南海
公主起家祕書郎累遷南康內史入陳位僕射禎明
三年隋伐陳軍人燒掖掖門朝士皆散走獨憲與員
曰我從來待卿不先他
人今日見卿可謂歲寒然後知松柏之後凋及隋兵
入閤後主遑遽避匿憲正色曰社稷兵人必無所犯
大事如此陛下安之整衣冠御前殿依梁武見侯景
故事後主不從因下榻馳去憲從出後堂至景陽殿
後主投下井中憲等拜哭而去國陷入隋文帝嘉其
雅操授開府儀同三司昌州刺史開皇十八年卒贈
太常軍安成郡公謚曰簡長子承家仕隋至祕書丞
是日隋軍雖亂沈皇后居處如常太子深年十五閉
閤而坐舍人孔伯魚侍側及隋軍叩閤入深安坐勞
之曰戎旅在塗不至勞乎既而隋軍求後主不得因

窺井呼之後主初不應欲下石始開吳人叫聲乃以繩引之驚其太重俄頃張麗華孔貴嬪三人同乘而上隋文帝聞之大驚謂開府鮑宏曰東井上於天文爲何象宏曰東井其天意耶丙戌隋晉王廣入據臺城送後主於東宮命斬張貴妃於青溪橋妃姓張氏字麗華襄陽兵家女素貧賤父兄織簾爲業後主得幸生太子深後主即位拜貴妃初始興王叔陵叛後主見悅之因爲太子以選入東宮侍襲良娣給使後主見悅之因亂後主被傷卧於承香閣中諸妃並不敢進唯貴妃侍焉至德二年於光昭殿前起臨春結綺望仙等三閣閣高數丈並數十間戶牖欄檻皆以沉檀香數里朝日初照光映後庭其下積石爲山引水爲池植以奇樹雜以花果後主自居臨春閣張貴妃居結綺閣龔孔二貴嬪居望仙閣並複道交相往來又有王李二美人張薛二淑媛表昭儀何婕妤江脩容等七人並有寵遞代以遊其閣上宮人有文學如表大容色其略曰璧月夜夜滿瓊樹朝朝新皆此之類也張麗華髮長七尺黑如漆其光可鑑特聰惠有神彩進止閑華容色端麗每瞻視顧眄光彩溢目照映左右常於閣上靚粧臨軒檻宮中遙望者若神仙焉有才理辯識強記善候人主顏色爲引宮女假鬼道以惑後主後主怠於政事百司啓奏並因宦者蔡臨兒等進之後主置張妃於膝上共決之有不能記者貴妃並爲疏條無所遺脫由是益加寵異寵絕後宮更於閣官便佞之徒內外交結轉相引致賄賂公行綱紀紊亂及隋軍陷城與後主俱入井中後爲晉王廣斬於青溪三月己巳後主與王公卿士內外文武百司發自建康而入長安隋文詔京城權分人家第宅以禮接待之遣使迎勞使人還奏曰後主已下在路五百餘里纍纍不絕丈帝數曰一人無良以至於此及至京師列與服器皿等於庭引後主及二太子諸王弟二十八人及司空司馬消難尚書令江揔僕射袁憲驃騎將軍蕭摩訶征西將軍樊毅安北將軍晉陵太守散騎常侍王元規等二百餘人帝使納言宣慰內使宣詔謂後主後主伏地雀息不能祗對並敕宥之賜以千百數令習而謂之分部送進持以相樂其王公

陵各給五戶看守之給賜後主甚厚常引同三公之
席勑樂府不奏吳音之樂恐傷其心至仁壽四年冬
十一月壬子終於洛陽葬河南之芒山沈皇后自爲
哀策詞甚酸楚后諱務華吳興人儀同三司沈君理
之女母高祖女會稽公主早亡后年幼哀慟過禮大
建三年納爲太子妃後主即位立爲后性端靜好學
工書嘗張貴妃盛寵勢傾後宮澹然居求賢殿未嘗
有怨己之容居處儉約衣無錦繡左右近侍纔留五
人唯尋閱圖史及佛經陳亡與後主俱入長安及後
主薨后感其家國亡滅自爲哀誄詞甚悲切（宇後主三年三
千即位立七年平三十七以陳滅隋三年當隋開皇九年正月二十日國亡
已開封爲長城侯後十五年乙卯歲有子二十二人）初陳高祖即

位日其夜奉朝請史普直宿省中夢有人自天而下
導從數十人至太極前殿北面執笏簽金字曰陳氏
五帝三十四年又後主在東宮有婦人突入唱曰畢
畢國國主主畢而不見又嘗有一足鳥集於殿庭以
嘗畫地成文曰獨足上高臺茂草化爲灰欲知我家
歷朱門向水開解者以爲獨足蓋指後主獨行無衆
盛草言荒穢也隋承火運草得火故爲灰矣及後主
者其言皆驗初宣帝器宇弘廓有人君之量文帝知
家嗣仁弱早存太伯之心未及而崩既承萎蒸之後
志纂鴻運拓土開疆晚致呂梁之敗江左日蹙後主

曰關羽斬顏良正今日矣摩訶欲訖馬疑身入青
軍延擲銑銳擊中胡人又斬十餘大力者而踩齊矣
莫不驚懼後從戰呂梁突衆手奪齊軍大旗屢以戰
功進驃騎大將軍侍中光祿大夫舊制三公黃閤門施
置鴟尾後特詔摩訶開黃閤門施行馬廳事寢堂並
置鴟尾仍納其女爲皇太子妃及隋軍來韓擒虎賀
若弼進至鍾山龍尾後主謂摩訶曰公可爲我一決
摩訶曰從來行陣爲國爲身今日之事無爲妻子摩
訶引兵於賊軍南偏鎮東大將軍任忠次之護軍樊
毅尚書孔範又次之衆軍南北亘二十里首尾各不
相知遂戰魯廣達率所部俱進陣未合士卒潰散摩
訶無所用力爲隋軍所執及京師陷後主爲隋人守
衛於內省摩訶請弼曰今爲囚虜命在須臾願一見
舊主死無所恨弼許之摩訶入見後主俯伏號泣仍
於舊厨〔食進之〕辭訣而去守衛者皆不能仰視入
隋爲明漢王諒反於并州伏誅

樊毅 字烈南陽人祖方興梁同州刺史父文嶷梁
益州刺史叔父文皎侯景亂戰死於青溪毅陳平入
關頃之卒

魯廣達字通賢吳州刺史悉達之弟廣達少聰悟慷
慨愛賓客累至牀武將軍晉州刺史及王僧辯之下
平侯景廣達出境候接資奉軍儲僧辯甚器重之
晉州亦是王師東道主人進位散騎常侍陳有天下
累以功勞至安南將軍侍中轉安北將軍入隋悲憤
本朝淪沒發疾而卒

任忠字奉誠小名鸞奴汝陰人少孤微不爲鄉里所
齒多計略膂力兼人善騎射侯景之亂率鄉里少年
隨晉熙太守梅伯龍討景累遷湯寇將軍陳有天下
進號征南將軍給鼓吹一部尋加侍中信安郡王出
爲吳興內史及隋軍到白土崗忠馳入啓白當具舟
楫以就上流且以死奉衛後主信之令宮人裝束以
待久望不至既而忠已率數十騎往石子崗降於韓
擒虎後入隋爲開府儀同三司卒隋文帝嘗因宴集
謂群臣曰我常恨初平陳之日不先斬任蠻奴以懲
不忠

蔡徵字希祥侍中中撫軍景歷之子徵幼聰敏累遷
吏部尚書爲人清簡無事京城陷入隋爲民部尚書
給事中有口辨多所詳究至於仕 仇官宦皇宗戚屬
及朝儀制度憲章軌則戶口風俗山川土地問無不
對子襲位至司徒

姚察字伯審吳郡武康人六歲誦書萬餘言十二能
屬文起家梁朝司文侍郎梁室傾亂崎嶇采野實以
悵紛弗入於已分滅推諸弟妹乃至故舊亦皆相分
自甘黎藿雖亂離之中篤學不廢陳有天下累居顯位

江寧府嘉祐三年十月日 制造 建康實錄 並案三國志 東西晉書并南北史六十卷至嘉祐四年五月畢工凡 二十卷總二十五萬七千五百七十七字計一十

學者皆以實

史190 129

隆平集二十卷

（宋）曾鞏撰

明弟氏萬卷堂刻本

隆平集二十卷兩江總督採進本

舊本題宋曾鞏撰。鞏字子固，南豐人。嘉祐二年進士，調太平州司法參軍，召爲集賢校理，出知福州，諸州，神宗時官至中書舍人。事蹟具宋史本傳。是書紀太祖至英宗五朝之事，凡分目二十有六，體似會要，又立傳二百八十四，各以其官爲類，前有紹興十二年趙伯衛序。其記載簡略，瑣碎頗不合史法。晁公武讀書志摘其記太平御覽與總類爲兩書之誤，疑其非鞏所作。今考鞏本傳不載此集，會鞏作鞏行狀及韓維撰鞏神道碑，臚述所著書甚備，亦無此集。據玉海，元豐四年七月，鞏充史館修撰。十一月，鞏上太祖總論，不稱上意，遂罷修五朝史。鞏在史館首尾僅五月，不容遽撰此本以進。其出於依託，殆無疑義。然自北宋之末已行於世。李燾作續通鑑長編，如李至拜罷等事，間取其說，則當時固存而不廢。至元修宋史，袁桷作搜訪遺書條例，亦列及此書，以爲可資援證，蓋雖不出於鞏，要爲宋人之舊笈，故今亦過而存之，備一說焉。

史官記錄其來尚矣虞夏六史其名職司殊事史通內禮記有大史小史右史之名大史之名人史掌邦國之志小史掌邦國之禮右史記事左史記言王命外史掌書王之書外史掌四方之志史記事曲禮曰史載筆大事書之於冊小事簡牘而已蜀杜氏通典云周官有左右史杜佑通典云周官有左右史記其言事左右記之本也唐制起居郎起居舍人分隸門下中書左右記言三年以爲左右史每皇帝御殿則立於殿側凡冊命赦宥之以爲起居注凡百官奏事則郎居法殿天子御正殿則郎居右舍人居左有命俾撰以授史官正觀初以給事中兼修國史起居舍人分隸左右史貞觀之季終以授史官大抵皆記其

述碑頌可使是非無準厚誣當時致惑來世今斯集所載五朝之事炳然在目會大父淵王昔典宗正嘗校此書不敢顓祕庶幾宦學君子有所考質嗚呼觀古淘益稔之言知帝堯舜之事學者豈不孜孜蚤

紹興十二年四月　日淵國趙伯衛書序

隆平集目錄

卷第一
聖緒　符應
官名　官司
郡縣　學舍
宮掖　都城
館閣 附文書
寺觀

卷第二
行幸　取士
郡貢獻　謚名器
節儉　宰執
招隱逸
草獎

卷第三
祠祭 附浮屠　刑罰
愛民 附方藥　興故
戶口　雜錄
燕樂
河渠

卷第四
宰臣
范質　魏仁浦
王溥　薛居正 附子宗
沈倫
王昭水 附孫
盧多遜　趙普
宋琪　呂端 兄餘慶
李沆　李昉 子宗諤

畢士安　呂蒙正　張齊賢
王旦　向敏中　寇準
王欽若　丁謂　馮拯
卷第五
宰臣
王曾　李迪　張知白
呂夷簡　張士遜　王隨
章得象　陳執中　陳恕父
晏殊　杜衍　龐籍
劉沆　賈昌朝　宋庠弟祁
卷第六
參知政事
劉熙古　竇偁　李穆
賈黃中　王沔　蘇易簡　蘇舜欽孫
張洎　辛仲甫　李至
李昌齡　趙昌言　王化基子舉正
郭贄　溫仲舒　陳彭年
卷第七
趙安仁　任中正　第中師　魯宗道
參知政事
薛奎　蔡齊　盛度
韓億　王曙　宋綬
李若谷　晁端愨
卷第八
參知政事
范仲淹　丁度　吳育
程琳　明鎬　王堯臣
程戡　孫抃
卷第九
樞密
吳廷祚　王仁贍
石熙載　楚昭輔
韓德超　楊守
曹彬　楊礪
錢若水　張宏
柴禹錫
卷第十
樞密
王繼英　王顯　韓崇訓
周瑩　劉昌言　趙鎔

卷第十一

樞密

李惟清　王嗣宗　馬知節

周起　曹利用　姜遵

王曙叔　趙積　李諮

王博文子瑋　范雍　張耆

張觀

夏竦　王德用父超　狄青

高若訥　田況　包拯

孫沔

卷第十二

宣徽使

曾居潤　張昪　潘美

郭守文　雷有終　李用和

郭承祐　張堯佐

卷第十三

王後

周鄭王

僞國

錢俶子淮演　陳洪進　李煜

劉繼元　孟昶　高繼沖

劉鎜　周行逢

卷第十三

侍從

張昭　崔蒙

成綸父冏文　徐鉉

王禹偁　田錫

孫何弟僅　路振

宋白　杜鎬孫祁

种放　楊億

卷第十四

侍從

樂黃目父史　劉筠

蘇紳　李行簡

楊大雅　孫甫

張師德　謝絳

馮元　孔道輔

葉清臣　彭乘

晉祁　狄棐

周湛　楊察弟寘

賈黯　何中

錢昆弟易子彥遠　司馬池

馬亮　李仲容

段少連　王洙

狄遵路父諏　余靖

陳從

卷第十五
儒學行義
尹洙　江休復　周堯卿
孫復　石介　王回　劉敞　林逋　高澤　趙師旦　曹覲
石延年　張唐卿
胡瑗　劉顏
劉敞　徐復
代淵
孔宗旦

卷第十六
武臣
藥元福　郭瓊　何繼均子承翰
楊廷璋　王審琦　符彥卿
王全斌孫氣　李謙溥子允正　允則賀惟忠
姚內斌　曹彬　王彥昇
趙贊　李漢超
郭延渭　李懷忠
武行德

卷第十七
武臣
楊郡子延昭　王彥超

留稱　荊罕儒
王晏　王景
錢守俊　譚延美
党進　呼延贊
龐坤　曹翰
折御卿　侯延廣
盧斌　趙延進

卷第十八
武臣
魏丕　安守忠

張永德　柳開
慕容德豐　王繼忠
上官正　周審玉
李重貴　石保吉
石普　曹克明
荊嗣

卷第十九
武臣
楊嗣　李溥
周美　焦守節
閻守恭　盧鑑
范延召
元達
高瓊子繼勳
崔翰
翟守素
田重進
康保裔子兼英
王漢忠
張凝子昭遠
田紹斌
王中正
李繼宣

卷第二十
夷狄
耶律隆緒
李公蘊
妖寇
王小波
陳進
儂智高
張論
劉平
耿傳
葛懷敏
景泰
范恪
劉滬
馬懷德
安俊
石元孫
桑懌
郭恩
趙滋
張元
張君平
許懷德
王信
王珪
任福
馬遂
李緯
种世衡
孟元
趙保吉
喃厮羅
李順
王均
區希範
王則

隆平集卷第一

聖緒

聖宋趙姓帝高陽氏之後自漢京兆尹廣漢而下世居涿郡爰及唐季僖祖生焉燕薊之俗尚武時有僖祖以儒學顯終於縣令歷永清文安幽都三邑順祖即其子也少博學有時譽為燕薊之冠終於御史中丞翼祖即其子也少年慷慨有大志歷管薊涿三郡宣祖即其子也雅尚恬素又勇智過人仕周為將帥終贈太尉○太祖皇帝以宋州飾度使為始封故國號大宋以发

德王色尚赤○太祖啓運立極英武睿文神德聖功至明大孝皇帝宣祖皇帝之第二子母曰昭憲皇太后杜氏初後唐明宗即位每夕焚香禱天曰臣出戎狄世亂為衆所推願上天早生聖人與中國為主天成二年二月十六日太祖生周顯德七年正月三日統師北征劉鈞次陳橋軍士推戴勢不可避四日周帝遜位○太祖登極以仕辰為長春節改元建隆追尊皇高祖府君益文獻皇帝廟號僖祖陵曰欽陵皇曾祖府君益惠元皇帝廟號順祖陵曰康陵皇祖府君益昭陵曰定陵皇考府君益昭

武皇帝廟號宣祖陵曰安陵開寶九年十月癸丑宮車晏駕在位十七年壽五十葬永昌陵孝明皇后王氏孝章皇后宋氏繼孝明立孝惠皇后賀氏仰追册太宗至仁應道神功聖德文武睿烈大明廣孝皇帝宣祖皇帝之第三子太祖同母弟晉天福四年十月七日生顯德七年從太祖北征太祖既爲諸軍擁戴師還

太宗叩馬首告曰諸軍將校若特功肆行劓略使民肝腦塗地非順天應人之意願推帝後進太祖遂誓于衆諸將而下翕然莫令太祖嘉帝英略友愛益三

傳位之意始於此開寶九年十月癸丑即皇帝位是年改元太平興國以生辰爲乾明節淳化元年改曰壽寧節至道三年三月癸巳崩葬永熙陵明德皇后李氏繼德皇后尹氏謚德皇后符氏繼德皇后李氏

皇帝諡號

眞宗膺符稽古成功讓德文明武定章聖元孝皇帝

○太宗皇帝之第三子母曰元德皇后李氏生帝於開寶元年十二月二日至道三年三月癸巳即皇帝位次年改元咸平以生辰爲承天節乾興元年二月戊午宮車晏駕在位二十六年壽五十有五葬永定陵章穆皇后郭氏繼章懷皇后潘氏繼

仁宗體天法道純德神文聖武睿哲明孝皇帝

○眞宗皇帝之第六子母曰章懿皇后李氏生帝於大中祥符三年四月十四日乾興元年二月戊午即皇帝位次年改元天聖以生辰爲乾元節嘉祐八年三月辛未宮車晏駕在位四十二年壽五十有四葬永昭陵皇后曹氏繼

英宗體乾膺歷隆功盛德寬文肅武睿聖宣孝皇帝

○太宗皇帝之曾孫濮安懿王第十三子母曰仙遊縣君任氏生帝於天聖十年正月三日嘉祐八年三月辛未即皇帝位次年改元治平以生辰爲聖壽節治平四年正月丁巳宮車晏駕在位五年壽三十有六葬永厚陵皇后高氏繼

皇后諡號

眞宗膺符稽古成功讓德文明武定章聖元孝皇帝

○太宗皇帝之第三子母曰元德皇后李氏生帝於開寶元年十二月二日至道三年三月癸巳即皇帝位次年改元咸平以生辰爲承天節乾興元年二月

符應

寶儀周顯德中與楊徽之庵多溪同在諫垣嘗曰天地厭亂久矣丁卯歲五星聚于奎自此太平矣恨不

與二拾遺同上之乾德五年丁卯五月會于李穆果已卒節次陳橋軍中有前訓者舊占候引視史楚昭輔視日下復有一日二晉天福中酒游民間語必以趙字爲助如飲曰趙飲食曰趙食之類宋興錢俶獨先恭順蓋悟此也○蜀自孟昶襲位民家貲物者必書門曰召主收顯及昶末年命翰林學士吉寅遵書桃板辭不工昶自題云新年納餘慶嘉節號長春及王全斌平蜀朝廷以參知政事呂餘慶知成都府而長春節太祖生辰也江南自晉漢以來民間服玩修麗者或間之必曰此物爲道實予又令宮女染碧夜偶不收得雨色益鮮白爾競收雨水以染謂之天水碧天水趙姓郡號也

東京城以宣武軍節度使治所建周世宗命韓通以近甸丁夫增修太祖建隆三年命有司廣皇城東北隅按洛陽宮殿圖營繕太宗太平興國四年重立京城內外門名二十有五外城門南北京並爲別都○南京景德三年升應天府建

官名 北京慶曆二年升大名府建

諸州置通判始於建隆四年命刑部郎中賈玭等充湖南道諸州通判乾德四年詔自今事無巨細須長吏通判僉議連書條偏方得奉行太宗朝以宋琪爲開封府通判是後開封府不復置司寇參軍建隆間置以及第進士九經五經并在銓選人爲之其後改曰司理五代時兩京軍巡諸州馬步院都虞候判官止以開封河南及諸州牙校充選至是改馬步院爲司寇而兩京軍巡始選任京官○轉運判官開寶六年廣南路初除徐澤一員太平興國三年諸路並置以武德使副爲皇城以閤既使副爲宗儀太平興國中政○文明殿學士太平興國五年因殿名置九年殿災改建爲文德殿此職遂廢○以補闕爲司諫以拾遺爲正言太平興國六年改○內殿崇班左右侍禁太平興國六年置以供奉官殿直有四十年不得遷轉故贈此二資崇班在供奉官之上殿直在侍禁之下又改殿前承旨爲三班奉職以天廄使副爲左右騏驥雄熙間改○宣政使淳化中置太宗曰宣徽使執政之漸非宦者所宜處以上繼恩平李順有功故特置此職授之○翰林侍讀學士咸平二年參用舊制祿秩次翰林學士以侍讀授楊徽之夏侯嶠呂

文仲以侍講授邢國憲開元有侍讀其後有翰林侍讀學士至五代廢太宗始命呂文仲侍讀與直禁中名秩尚卑故復更制三司使咸平六年復後唐長興之制長興中張延勛領其使其後遂廢至是以寇準嘗執政故以爲使兼總三部卞袞鹽鐵李道慶戶林特戶部副使又以判官六員外掌政令奏事又有更制使止書檢餘皆副使判官主之○資政殿學士景德二年因殿名置殿在龍圖閣之東唐時王欽若求罷政事屢請不已特置此職以寵之殿學士在翰林學士之下侍讀之上是冬又加欽若大學士之稱

在翰林承旨之上○龍圖閣待制景德初閣成因置此職以授戚綸杜鎬大中祥符末又以馮元直龍圖閣待制直閣之名蓋始於此○提點刑獄景德四年置在轉運使副之下而俸給同每路二員內一員武臣帶同字天禧四年改曰勸農事至是提點刑獄亦兼○內殿承制大中祥符二年置在崇班之上○景福殿使大中祥符五年置以授內臣劉承規○發運副使同字天禧閒置景祐閒又都監天禧閒置○天章閣待制天聖中置景祐閒又添置侍講○崇政殿說書景祐元年置以授賈昌朝○端明殿學士景祐初復後唐長興之制以殿爲名

置此職○顧文殿大學士慶曆七年置時宰相賈昌朝求罷政事除右僕射因以此職寵之仍詔自今曾任宰相者方除○紫宸殿學士慶曆八年因殿名置以授丁度是後不復置

官司

事林廣記隆閒內臣閤承翰以入作司出納積弊建議於都城西置場省此而後校之世以爲便○綾錦院乾德五年置之咸平蜀所得錦工六百人隸焉○內藏庫太祖所置謂之景福內庫太宗新其名曰內藏自淳化至景德用兵及郊丘之費不取於民有司

假內藏緡帛六千餘萬歲多或二百萬少亦不減百萬累年不能償詔自蜀除之真宗景德中命陳彭年作記以示宰臣曰此庫乃爲計司備經費爾苟非倚用能如是耶○以武德司爲皇城司太平興國中改曰勅農事至是提點刑獄亦兼○廿駿司太宗從魏羽請置因命羽典領自唐以來凡制詔皆經東臺省審有未便者許封駁以聞上之者給事中也咸平四年改曰門下封駁事則給事中之職○以睦院爲登聞院大平興國六年政置咸平四年政登聞院曰登聞檢院改敲曰登聞鼓院自是睦函遂廢○天聖閒於登聞檢院鼓

院各以職司爲檢匣凡言大事朝政闕失或訴冤枉辨者悉令投檢匣以進即宣涉奇邪無得通閉○以天寶爲左右羣驗院雍熙初改○三班院雍熙四年置先供奉官以下隸宣徽院其員寖多故別置官司考課而陞黜之理欠司雍熙四年詔諸路州郡置○以宰臣頭司爲殿前忠佐司編拱元年改○審刑院淳化二年於禁中置以李昌齡知院事凡具獄案經大理寺刑部方關審刑中覆然後下相府相府又以聞始論決○理檢司淳化三年詔於乾元門西北廊置復唐制也○天聖中遂置理檢使以御史中丞領之

○審官院淳化四年改考課朝官院爲之其縣職州縣官止曰考課院○國信司景德元年因契丹修好始置止以內臣閤承翰領其事諫院明道初置○都水監嘉祐三年置

館閣（附）

三館新修書院太平興國三年詔賜名崇文院唐武德中初置修文館隸門下省正觀中建史館於禁中專掌國史開元五年於乾元殿東廊寫四部書置乙定官以掌正殿爲修書史十二年詔學士張說等宴於集仙殿曰集賢即寶殿也以修書史爲集賢殿

書院三館之名蓋起於此自是集賢昭文置大學士史館置監修國史增領之昭文館隸門下省史館寫館校理之職以他官領之集賢隸門下省集賢殿書院其員寖多故別置官司以今右長慶門東北小屋十數間爲三館淳化雍熙四年詔諸路州郡置○待天下賢俊耶詔經度左昇龍門東北東府爲三館又啟閤圃植花木引御溝水注其中閤便門西序備行幸蓋梁文籍置焉東廊爲昭文書庫南廊爲集賢書庫西廊分經史子集四部爲史館書庫初乾德中平蜀得書一萬三千卷開寶末平吳又得一萬卷泰

得書爲八萬卷○秘閣初隸京臺司淳化元年祕書監李至等言藏書之所漢麒麟天祿閣在未央宮中命劉向揚雄典校謂之中書即內庫書也後漢東觀亦在禁中桓帝始置祕書監掌閱書祕記謂之祕書魏分祕書爲中書而祕書監掌典文圖籍後以祕書僞少府王肅爲祕書監論不應屬少府因是仍舊而南臺亦藏書故薛夏云閣寧爲外臺祕書爲內閣晉宋皆有祕書之號晉武好覽文集荀勗徐廣料祕書閣四部二萬卷宋謝靈運爲監補祕閣之遺逸齊末兵火經籍散亡隋煬帝寫祕閣二書分爲三品於觀

文殿廊貯之唐開元年於乾元殿東廊寫四庫書以充內庫命褚元量馬懷素總其事復以集仙殿爲集賢殿內置書院令陸下建祕書閣以藏奇書願頒明詔俾與三館同列不隸京百司○唐會要百卷建隆二年館祕書省依舊屬京百司詔自今祕閣宜次三宰相王溥進德宗時蘇冕撰四十卷武宗時崔鉉又撰四十卷溥采宣宗以來故事廣成百卷○開寶通義二百卷開寶四年學士李昉進唐開元中徐堅等刪定古今五禮百五十卷昉等廣以成二百卷開寶通義纂一百卷開寶六年參知政事盧多遜進

○太平總類太平御覽太平廣記皆太平興國中偫臣李昉等編次○文苑英華一千卷雍熙三年學士宋白等奉詔以前世文章纂成○道藏經大中祥符九年禮儀使王欽若刪詳凡三洞四部共四千三百五十九卷欽若又言三洞五經者詔從其論賜名曰寶文統錄欽若又言三洞五經者無上大羅天中玉京元都祕藏之所藴也元始命天皇真人象形模寫名曰天書玉篆爲文字之宗由是經錄符圖諸天靈寶通相祖述故道經爲首爲洞真

經洞元經洞神經總九十二萬四千三百八十卷祕在玉京七寶玄臺三十二天未盡降世間開闢後已降之經一萬九千九百七十卷梁簡文帝時有六千餘卷唐明皇所撰瓊綱繞三千餘卷徐鉉等奉校勘去其重復得三千七百三十七卷至欽若又增五百餘卷爲洞真洞元洞神謂之三洞太清太平太真正一謂之四部欽若又於道藏中檢閱神仙姓氏姓者四千人事迹以聞詔圖形景宮廊

郡縣

建隆三年以壽州北海縣爲北海軍○建隆四年以泰州大澤縣治成紀開封府東明鎮爲東明縣義州山寨鎮爲安化縣初改爲宣州潭州弘道縣爲普道縣又以潭州江華縣隸道州○乾德二年以襄州陰成鎮爲光化軍以襄州穀城鎮爲乾德縣隸光化軍以勍州桃源鄉爲桃源縣以揚州迎鑾鎮爲建安軍割永正縣隸焉○乾德二年以溧州常豐場爲常豐縣衡州安仁場爲安仁縣江陵府白狀巡爲萬庚縣白沙院爲玉沙縣以北海軍爲瀧州割普丘昌邑幷北海縣隸焉○乾德四年以濉口鎮爲永康軍割成都府陸江縣

蜀州青城縣隸焉○乾德五年以成都府金水縣爲
懷安軍割漢州金堂縣隸焉○開寶元年詔隴州置
隴安縣○開寶二年以合州濃洞鎮爲廣安軍○開
寶三年以渝州梁山縣爲梁山軍滄州鮦陂縣爲保
順軍○開寶四年改寧州補安縣曰安丘弱州唐興
縣曰江源壽州盛唐縣曰六安同州奉仙縣曰蒲城
廣南恩唐州曰思明明州曰南雄州又升揚州高郵
縣爲高郵軍○開寶五年以荊門鎮爲荊門軍割荊
南長林縣隸焉又改趙州晉興縣曰樂昌利州益昌
縣曰昭化趙州昭慶縣曰隆平○開寶六年以安安

監爲安安軍○太平興國二年以李繼昇落州北
亂招九閣中爲成勝軍建鎮州成堡寨爲平定軍曹
州定陶鎮爲廣濟軍改平南軍爲太平軍以蕪湖繁
昌縣隸焉○太平興國三年以盧州無爲縣爲無爲
軍以建州鄧武縣爲鄧武軍○太平興國六年以定
州保寨軍爲保州易州太保寨爲平寨軍梁門口寨
爲靜戎軍是年改靜戎曰靜安以霸州淤口爲破虜
軍改折鎮軍曰平戎○太平興國七年以江州星子
縣爲南康軍改關南曰高陽關○太平興國八年以
海門鎮爲太平軍以衢州開化場爲開化縣雍熙四

年以廣德軍郎亭鎮爲建平縣○端拱元年以黎陽
縣爲通利軍以寧國場爲富國監○淳化元年以大
庾縣置南安軍以大庾南安上猶三縣隸焉○淳化
四年以渝州黎閬鎮爲浮化縣○淳化五年降成都
府爲益州以奉順之亂故也以撫州金溪場爲金溪
縣建州崇安場爲崇安縣岳州王朝場爲平江縣信
州貴豐場爲貴豐縣汀州上杭場爲上杭縣武平場
爲武平縣仍舊隸遂州又以石保寨建威寨軍席鷄
城寨建清遠軍復爲環州○至道三年建三泉縣爲
大安軍以西縣隸焉降天長軍依舊爲縣隸揚州以

揚州六合縣隸建安軍築古原州爲鎮戎軍其謀出
於節度李繼隆田蔚茹河路護靈州軍糧因帥進壁
而還○咸平元年改太平軍爲太平州○咸平三年
以嵐州靜樂寨爲靜樂軍○咸平四年以涇州長武
鎮爲長武縣仍隸涇州○咸平五年改靜樂軍爲憲
州以開封府通許鎮爲咸平縣○景德元年改威虜
軍曰廣豚靜戎軍曰安肅破虜軍曰信安平戎軍曰
保定寧邊軍曰永寧定遠軍曰永靜定羌軍曰保德
平虜城曰浦寧○景德三年升應天府爲南京以齊
州章丘縣爲刁平軍以洛州高苑縣爲宣化軍以河

南府永安鎮安軍大中祥符二年改浚仁壽
曰祥符井北安定寺為真州○慶曆二年升大名府為
北京○慶曆八年改貝州為恩州

學舍

五代樂校不修學者多各從其師是以廬山有白鹿
洞書院崇陽有嶽麓亦各有書院國朝各賜以書籍大
中祥符初應天府民曹誠猶門成同文舊學之地造
書舍置場額曰應天府書院命戚綸之子宿主之
其後庠序之教興而所謂書院者未之或聞矣武學
慶曆二年置於武成王廟

建隆元年詔諸道寺院經顯德二年已廢者不得存
留其佛像許移置見存留處○開寶三年改封禪寺
為開寶寺五年助戍岩山新寺名光相○太平興國
二年改新譯龍興寺為太平興國寺四年報先寺為
乾明五年三年改廬山東林為太平興國寺西林為
乾明寺通玄寺為太平觀九年置啓聖禪院即太宗
皇帝降誕之所○大中祥符間在京及仙源縣壽丘
並建景靈宮立聖祖殿仙源縣壽丘建太極觀立聖
祖母殿詔天下州軍監置天慶觀仍於建聖祖殿又

元隆初後宮止及二百八十餘人開寶五年水災太
祖徧諭之曰願歸者以情得五十餘人賜白金幛
帳遣之太宗嘗謂侍臣曰晉武帝平吳之後宮蓄數
千人欣以此為戒宮中妃御掌事輩不過三百人猶
以為多吏若擇之後雍丘尉武程上疏願減後宮嬪
嬙上謂宰臣曰內庭給使亦分掌事有不可去者爾
朕固不作離宮別館取良家子充其中如秦漢之君
也李昉請加黜責以懲妄言上曰朕易嘗以言罪人
但念程不能知爾真宗即位擇宮中給事歲深者出
之景德元年又令籍宮中止留年高者餘悉放出皆
號泣願留上敕諭令中使訪良族聘之宰臣李沆曰
此盛德之事也大中祥符元年又遣出百人謂近臣
曰亦俾用之一嫁也仁宗寶元二年放宮人二百

七人論輔臣曰不獨矜其幽閉亦省掖廷費也○英
宗治平元年放宮人一百三十五人又明年放一百
八十人宮人及戚里有留內者觀爲尼女冠不出者
上一日謂宰臣曰後宮欲聽從人可乎韓琦等對曰陛下
哀憐及此誠仁政之一端也遂聽其從便

隆平集卷第二

行在

建隆元年昭義軍節度使李筠叛五月駕幸軍前六
月筠自焚澤潞平七月車駕還京時筠子守節據上
黨閉城死不降是年九月李重進叛十月車駕幸
前十一月重進自焚十二月車駕還京重進太原人
也祖之甥在周爲永興軍節度使判揚州至是以揚
州效順賞二年二月親征太原五月太常博士李光
贊上言遂詔班師六月車駕還京○太平興國四年
二月親征太原先嘗書彤曰周世宗太祖親征何以

不能克對曰世宗以史趙敗於石嶺關人情驚擾故
師還太祖屯兵於甘草地軍人多腹疾遂中止今兵
甲精銳前孤蠻猶拉朽爾上於是決計四月至太原
五月隳其城劉繼元始降詔釋之六月駕臨范陽七
月還京○咸平二年北虜入寇十二月駕幸河北三
年正月王師告捷車駕還京○景德元年北虜入寇
十一月駕幸軍前次衛南縣大將李繼隆奏今月二
十四日敗虜衆於澶州城北虜將順國王撻攬爲王
師強弩所斃其衆遂遁時虜主及其母同入寇因王
繼中遂乞修好二十六日駕至澶州虜使韓杞見于

行在十二月車駕還京○景德四年正月駕幸永安
朝拜諸陵二月幸河南三月車駕還京○大中祥符
元年十月駕幸泰山行封禪禮辛亥享昊天上帝以
太祖太宗配三獻畢封金玉櫃壬子禪祭皇地祇於
社首山十一月幸曲阜縣謁文宣王廟及孔陵林木
仗道遂降輿乘馬至宣尼墓設奠再拜又加謚齊太
公曰昭烈武成王建廟青州遣封周公曰文憲王建
廟曲阜縣是月車駕還京往還四十七日未嘗遇雨
雪○大中祥符四年車駕幸河中府親祠汾陰二月
丁巳至寶鼎縣奉祇宮辛酉上服衮冕祀后土祇改

奉祇宮曰太寧宮以寶鼎縣爲慶成軍隸河中府又
改慶成軍寶鼎縣曰榮河縣三月幸西京至永安縣
謁諸陵四月車駕還京○大中祥符七年正月駕幸
亳州太清宮奉加號冊寶丙午至鹿邑縣奉元宮上
齊于迎祺殿戊申上服通天冠絳紗袍進大次已酉
行朝謁禮改真源縣曰衛真升應天府爲南京以新
修聖祖殿爲鴻慶宮二月車駕還京

取士

舊制臺閣近臣每年得以抱文藝者公薦於貢闈知
舉官去取不能無所徇建隆四年詔禁止之○開寶

二年詔西川山南荆湖等路所薦舉人並給往還券
○開寶六年初殿試進士自是爲定制故事禮部放
牓勅下之日醵錢爲同年飲於曲江近世多於名園
佛宇太平興國元年呂蒙正等及第始宴於瓊林苑
賜御詩至道二年張洎以儒行篇刻板印賜近臣幷
新及第人隋大業中始設進士科至唐爲盛每歲不
過三十人咸亨上元中增至八十人既而復故開成
間連歲放四十人俄仍舊制太宗即位旬日之間放
進士三十三人經科百九十六人並賜緑袍木簡本
命官而釋褐新制也咸平三年放進士四百一十四

人幷九經而下共一千五百四十六人景德初進士
遂至七百八十三人自是取人日益盛矣景德以前
進士及第準從過多景德二年貢院乞狀元用一
節呵導餘止雙控馬首還常參官欽馬側立詔從之
○大中祥符八年蔡齊殿前第一人及第詔令金吾
司差七人許出節前引導遂爲定○大中祥符五年殿
試題始賜印及草紙○天聖中初置武舉至皇祐罷
治平元年復置○制舉自乾德二年至治平應詔人
無定數

訪隱逸

通士潛隱字樓莫常山人兼通儒釋典太祖征太原
還幸其所居問曰師年八十容貌甚少必能養生宜
以教朕對曰臣養生不過精思鍊氣爾帝王養生則
異於是老子曰我無爲而民自化我無欲而民自正
無爲無欲凝神太和軒帝陶唐享國永年得此道也
上悅厚賜之○王昭素洛人篤學有至行鄉人有
訟不之官府而詣昭素爲之辨折無不敬服開寶二
年召至命講易年踰八十矣居月餘求歸特授國子
博士自李穆而下有聞於時者皆其門人也○陳摶
君華山靈臺觀太平興國間兩至京師賜號希夷先

生上令引至中書宰相宋琪問修養之道摶曰不知
也今上言皆究治亂之大旨誠有道仁聖之主正君
臣協心治天下之時勤行修練無大於此時年近百
歲居華山四十年端拱二年預言其卒以表來上云
大數有終聖時難戀命弟子賈德升鑿石室於張超
谷室成而逝摶能逆知人意有華陽隱士李奇自言
開元中郎官年數百歲顏如嬰兒行數百里頃刻而
至常與摶酬唱人以爲神仙○布衣潘閬常貴樂京
師好交結上左右有言其善吟詩者至道初召對賜
進士出身國子四門助教未幾追還所賜真宗西祀
有言陝州靈寶縣李濱昔隱居求志上特召之拜
稱疾不起天聖四年二人者繼逝各追贈著作郎仍
賜其家粟帛

御貢缺

淳化中夏州趙保忠獻駕鵞謂之海東青上曰朕久罷
畋遊無所用也還以賜之○景德中文州尚牧獻白
御馬一上曰進貢無名命取還之大中祥符間蒲端
國獻崑崙奴上曰羅洽離去鄉土可憫也命還之○
天聖元年乾元節知寧州職方員外郎趙及以繡佛
來獻上謂近臣曰及佞人也民安政泉乃守臣之職

安用此爲命取還之○仁宗論輔臣曰川路舊貢紵
綿惟像者悉罷之宰相王曾曰臣恭聞德音所謂不
作無益害有益也○淄鹿賣州歲貢柑橘及蜜煎菓
實又致其餘於大臣閒之貢餘宰相王曾請加禁止
上曰貢且勞矣況其餘乎命取罷之○英宗即位于
闐國遣使貢獨峰駝上曰異物非朕所貴命還之右
賞官大夫陳世修獻白馬一英宗賜帛五十段仍還
其馬

演名器

契丹使御得仁以老乞父官引
宋朝故事與頒

都太祖謂宰相曰伶人為求吏亂世事正可效宰臣欲以為上耶吏司馬上曰此亦不可輕授止令與太常寺人參定之後使戶繼勳編拱二年敗北勝於唐河契丹攻其定州遣公孫敖將萬衆大潰相踩踐而死者不可勝計契丹益驕進攻深冀所過殘掠因是獲免集功臣加洛苑使長州刺史唐制郊祀行慶止進勳爵至五代時始加官秩宋初因之未暇革去右司諫知制誥官秩宋初因之未暇革定三年詔以諫議之法郊祀止加散官勳爵景德初李沆建議降詔禁中有求恩澤者每以行不可為告而止者多於所封還也○章懿太后弟李

行實繼隆而下止加勳階食邑○真宗嘗語輔臣欲用和長子璋既為閤門副使次子珣又求任通事舍人仁宗諭之曰朝廷賞所與天下共也戚里之家兄弟遷補皆如已欲使朕將何以待諸勳舊乎○章惠皇后弟汝舟兵馬總管楊景宗乞為郡仁宗以其累犯法復起曰朕於景宗何愛一郡然貪虐之性老而益甚使為郡則一方受弊矣○張堯佐為三司使

言者慮其逐大川也力爭攻之上諭輔臣曰自今后妃之家毋得用為執政著以為令翰林侍讀學士張璪判吏部流內銓其子鄜城主簿厄民鈐試未嘗考功補考而又考限未至同判銓翰林侍讀學士范鎮

令用例以隨身曆爲證而不取審狀甚者移令環雖礙親不預其事然知其故而弗止英宗以問輔臣皆言環可勿劾上曰環私其子可不顧銓法耶命特奪一官降知濠州鎭亦坐贖金○英宗皇帝患吏員猥多詔待制以上六周年中書取旨轉官至諫議大夫止京朝官竝四周年與勝勞至前行郎中止少卿監以七十員爲額於前行郎中先補官者補其闕酬賞及特恩不在此限

華弊

五代以來天下郵傳皆役平民建隆二年始命以軍

戶謂之遍夫建隆三年詔禁止之○五代承唐季亂離之後國用窘蹙故冬服止及將相翰林學士諸軍大校建隆三年初賜文武常參官太平興國二年十月朔詔賜百官諸軍校百夫長以上及遣使齎賜藩鎭州郡冬服自是以爲常五代以來領飾旄者多武夫悍卒所至必補親吏代判緣是爲姦民被其患乾德三年詔諸州長吏或藉人代判者於寘幕內擇公幹官不得復任元從人○五代以來衣服旗幟止以綵繡開寶四年郊禮初易以繡衣圖諸內臣李承進

兒事唐莊宗太祖嘗問莊宗好畋狩馬首曰兒郎輩寒冷者衆每欠近郊禁止衛士必控馬首曰兒郎輩寒冷者衆下與收接莊宗隨所欲給之如此者非一晚年驕矜之過由實於無節歲令不行也太祖數門二十年夾河戰爭不能以軍法約束兒輩誠兒歲以賞四年不遷十餘配許州駝報自都指揮使尹進而下竝杖而降籍初平痛曰選兵一百二十人隸殿前司謂之三班殿直至是遂廢○堂後官五代以來擇用選其後止以諸科出身人克漢乾祐以來天下令錄判司簿尉竝據所請俸折支物每一千分兩戶俾月輸緡錢除二稅外與免徭役謂之俸戶開寶九年太祖即位始詔罷之○親從指揮使馬翰稱京城有賊願自維捕眞宗謂輔臣曰賊尹京日閭閻以緝捕爲名頗爲民害事未彰露姑置之自今捕盜止委開封府可也

飾儉

太祖嘗閱孟昶宮中物有寶裝瀕器遽命毀之曰以此奉身不亡何待○太宗未嘗御新衣樞密使王顯等數覩上袴上怪而問之對曰陛下袴紋緻皆倒上笑曰濯濯頻故爾賤而問之對曰陛下袴紋緻皆倒儉也○汴衣庫言帝幬損蠹者數萬請毀棄之太宗命煮染雜色成旗幟數千它日有司又以告縑棄材請給甄官薪上命擇其可用者成什物數千分賜宰相李昉等咸相顧而歎曰富有天下而猶器微物於已棄之餘則其大者可知矣○御馬舊以織成帕覆鞍勒至道二年詔以黃絹代之輔臣嘗因奏事至禁

庭別設墫位居宰相後敕尾列銜仍下押字太宗始命與宰相更互知印時識者謂毅之對爲失而下

宰執

唐以侍中中書令爲眞宰相又言故事左右僕射各一人侍中中書令各二人爲正宰相武德初李勣任左僕射以南省務疏於北省始命帶中書門下二品竝平章事者爲眞宰相其宰相又有知政事參議朝政參知政事參預朝政參知機務皆宰相之稱也高宗謂參知政事崔知溫曰郭待舉崔長倩與卿等同名待舉等竝與中書門下同受進止平章事則是平章事亦或居參知政事之下其後方鎮落有以恩授平章事者然而宰相謂之平章事蓋始於唐矣乾德二年太祖既以趙普爲相且欲用薛居正呂餘慶故前翰林學士陶穀曰下丞相一等何官穀對曰唐有參知機務參知政事胡旦並命居正餘慶參知政事不宜制不押班不知印不於政事堂禮上殿庭別設墫位居宰相後敕尾列銜仍下押字太宗始命與宰相更互知印時識者謂穀之對爲失而下丞相一等漢御史大夫是也雖然唐參知政事固宰相之任曾何以爲百王不易之制始稱謂適同爾官制因時輕重蓋可見矣僕射侍中皆參官僕役於射謂之僕射緣所領之事而立名者爾侍中則丞相之史也抗之以爲宰相名同而實異甚矣樞密使唐特以宦者處之宋淳化院始命敬翔爲使後苻同光復其舊稱命宰相兼其任石晉大福中廢樞密而置宣徽南北院至開運初復置樞密院而宣徽之名因以不廢宋興以平章事爲宰相以參知政事樞密使副知院同知院參預院事並爲執政官宣徽使

居執政官之次或以加前執政或以待勳舊焉

宰相並以先後爲次出
而復任者互存

范質　王溥　魏仁浦　趙普　薛居正
沈義倫　盧多遜　趙普　宋琪
薛居正子平　沈義倫　盧多遜　趙普　宋琪
李昉　趙普　呂蒙正聖功　李昉　張齊賢
呂蒙正　呂端　右自建隆元年正月至開寶九年十月
右自太平興國元年十月至至道三年三月

呂端　張齊賢　李沆太初　呂蒙正　向敏中
寇準平仲　畢士安　王旦明遠　向敏中　王欽若
寇準　李迪復古　丁謂　馮拯
右自至道三年三月至乾興元年二月
丁謂　馮拯　王曾孝先　王欽若定國　張知白用晦
張士遜　呂夷簡　張士遜　李迪　王曾
王隨正子　陳堯佐　張士遜　張士遜　章得象　杜衍
陳執中　梁適　富弼　劉沆仲之　韓琦
曾公亮

韓琦　曾公亮
右自乾興元年二月至嘉祐八年三月
薛居正　呂餘慶　劉熙古　盧多遜
參知政事
右自乾德二年四月至開寶九年十月
竇儀　郭贄　宋琪　李昉　李穆
呂蒙正　李至　辛仲甫　王沔　陳恕
張齊賢　寶中　李沆　呂端　蘇易簡
趙昌言　寇準　向敏中　張泊　李昌齡

溫仲舒　王化基
右自太平興國元年十月至至道三年三月
向敏中　李昌齡　溫仲舒　王化基　李至
李沆　向敏中　王欽若　畢士安
馮拯　趙安仁　丁謂　陳彭年　王曾
張知白　李迪　丁謂　任中正　王曾
右自至道三年三月至乾興元年二月
任中正　王曾　呂夷簡　魯宗道　夏竦
薛奎　王曙　以下缺　王隨　蔡齊

盛度　韓億　程琳　石中立　王曮
李若谷　宋綬　晁宗慤　王舉正　賈昌朝
范仲淹　陳執中　宋庠　丁度
文彥博　明鎬　高若訥　劉沆　梁適
程戡　王堯臣　曾公亮　張昪　孫抃
歐陽修　趙槩
右自乾興元年二月至嘉祐八年三月

歐陽修　趙槩
右自嘉祐八年三月至治平四年正月

樞密

吳奎祚使　趙普使　李處耘宣徽副使　李崇矩使
王仁贍副　楚昭輔副使升　曹彬使
右自建隆元年正月至開寶九年十月

曹彬使加平章　楚昭輔使石熙載參書并副樞密使加平章又加使　柴禹錫宣徽使
王顯宣徽副使升　張齊賢參知政事　王沔參知政事
張宏副　趙昌言副樞密使　楊守一宣徽使同知　張齊賢副樞密使
溫仲舒宣徽使升　寇準副樞密使
柴禹錫宣徽使　劉昌言同知樞密院事　趙鎬宣徽使兼樞密副使　向敏中同知樞密院事
錢若水同知樞密院事　李惟清同知樞密院事
右自太平興國元年十月至至道三年二月

曹彬使加平章　趙鎬知樞密院事　王顯使
錢若水同知樞密院事　李惟清同知樞密院事　楊礪副樞密使　宋湜副樞密使　周瑩宣徽使兼知樞密院事
王旦同知樞密院事　王繼英宣徽使兼知樞密院事升使　馮拯同知樞密院事
陳堯叟同知樞密院事加平章事升使　丁謂使兼樞密副使　王欽若同知樞密院事加平章事升使　寇準使加平章事　王嗣宗副樞密使
韓崇訓簽書樞密院事　馬知節宣徽使兼簽書樞密院事　張旻宣徽副使兼
曹利用副樞密使加平章事又加侍中　馬知節知樞密院事　周起副樞密使　馮拯使加平章事
任中正平章事　馬知節
曹瑋簽書樞密院事　錢惟演副樞密使　張士遜副樞密使
右自至道三年三月至乾興元年二月

曹利用使侍中　張士遜副樞密使加侍中　張旻使加侍中天聖七年改名著
錢惟演使　張知白副樞密使　晏殊副樞密使
晏殊副樞密使　張耆宣徽副使升使　夏竦使
楊崇勳宣徽副使升使　王曙參知政事
李諮副樞密使加平章　王曾使同平章事　王隨知樞密院事
章得象同知樞密院事　盛度知樞密院事　王曙同知樞密院事
陳執中同知樞密院事升知　張觀同知樞密院事
晏殊知樞密院事加平章　宋綬知樞密院事
杜衍同知樞密院事升使　鄭戩副樞密使
韓琦　范仲淹副樞密使　富弼副樞密使
曹彬使加平章　趙鎬知樞密院事　王顯使
錢若水同知樞密院事　李惟清同知樞密院事　楊礪副樞密使　宋湜副樞密使　周瑩宣徽使兼知樞密院事
王旦同知樞密院事　王繼英宣徽使兼知樞密院事升使　馮拯同知樞密院事
陳堯叟同知樞密院事加平章事升使　丁謂使兼樞密副使　王欽若同知樞密院事加平章事升使　王嗣宗副樞密使
韓崇訓簽書樞密院事　馬知節宣徽使兼簽書樞密院事
曹利用副樞密使加平章事又加侍中　馬知節知樞密院事加平章事又加侍中　周起副樞密使　馮拯使加平章事
任中正平章事　馬知節
曹瑋簽書樞密院事　錢惟演副樞密使　張士遜副樞密使
右自至道三年三月至乾興元年二月

曹利用使侍中　張士遜副樞密使加侍中　張旻使加侍中天聖七年改名著
錢惟演使　張知白副樞密使　晏殊副樞密使
晏殊副樞密使　張耆宣徽副使升使　夏竦使
楊崇勳宣徽副使升使　王曙參知政事
李諮副樞密使加平章　王曾使同平章事　王隨知樞密院事
章得象同知樞密院事　盛度知樞密院事　王曙同知樞密院事
陳執中同知樞密院事升知　張觀同知樞密院事
晏殊知樞密院事加平章　宋綬知樞密院事
杜衍同知樞密院事升使　鄭戩副樞密使
韓琦　范仲淹副樞密使　富弼副樞密使
王貽永同知樞密院事加平章　王曙知樞密院事
夏守贇同知樞密院事　王貽永同知樞密院事升使加平章
王博文同知樞密院事　蔡齊副樞密使
韓億同知樞密院事　任中師副樞密使　任布副樞密使
賈昌朝使　晏肴副樞密使

龐籍副使 升丁度副
宋庠使 梁適副
田況副 王德用使同平章
賈昌朝使 宋庠使
曾公亮使 歐陽修副 趙槩副 陳升之副 包拯副
胡宿副 吳奎副 王疇副
張昪使 胡宿副 富弼使 吳奎副 王疇
陳升之副 文彥博使 呂公弼副 郭逵同簽
右自嘉祐八年三月至治平四年正月
天聖集卷二 天
宣徽使
曾公亮 李處耘北改南
智居潤南 張昪北 兼樞
李崇矩北 兼樞
右自建隆元年正月至開寶九年十月
潘美南 王仁贍北 柴禹錫北檢校 王顯南兼樞
弭德超北 兼樞
張士遜北 兼樞 郭守文北 楊守一北簽樞
柴禹錫北 知樞 趙鎔北兼知樞
趙鎔南兼樞 周瑩南兼樞 王繼英北兼樞 雷有
月
右自太平興國元年十月至至道三年三
馬知節加北 張旻南樞 兼曹瑋北樞
右自至道三年二月至乾興元年二月
楊崇勳南兼樞 王德用加南知樞
李用和南加 夏竦加南知樞
鄭戩 張觀 秋青南
曹修 程戡
右自乾興元年二月至嘉祐八年三月其後
不
天聖集卷二
隆平集卷第二
史190-453

唐臘用辰宋典臘用戌正觀以神卯祭社宮臘享宗廟開元以後三祭同用臘辰建隆之制祭百神社稷宗廟同用臘戌○祠部令應先代帝王三年一享牲用太牢建隆四年詔來年仲春以羊豕代大牢致齋帝高辛廟在宋州亮在晉州臨汾以稷契配堯在河中府以皐陶配禹在陝州夏縣以伯益配湯在鄠師以伊尹配文王在鄗舊配以太公望唐封太公望武成王以廟食今以師臣熊配武王在鎬以

周公配漢高祖在長陵以蕭何配光武在南陽以鄧禹吳漢實復耿弇配太宗在醴泉以長孫無忌房喬杜如晦魏徵李靖配乾德四年詔先代帝王各置守陵戶太皞葬宛丘炎帝葬長沙黃帝葬長沙高陽葬臨河帝高辛葬濮陽帝堯葬城陽殺林帝舜葬零陵九疑女媧葬趙城禹葬會稽湯葬寶鼎文王武王並葬咸陽漢高祖葬長安世祖葬洛陽唐高祖葬三原太宗葬醴泉九嵕山並五戶每歲春秋長吏以羊代牛奉祀商中宗至隋文帝十陵並三戶歲一享秦始皇至石晉高祖十五陵並二戶三歲一享周桓王幸後唐清泰帝二十八陵止禁樵採淳化三年秘書監李至上言國初梁藏冰之法於二月可寒之祭當在四月行之按幽詩七月四之日獻羔祭韭當以十一月爲正而四月者今之二月也春秋傳曰在北陸而藏冰謂夏十二月日在玄枵也春分始開冰宰也火出而畢賦火星昏見謂二月四中也又月令仲春天子獻羔開冰先薦寢廟當開冰之祭當在春秋而行之四月乃有司之失也上然之命正其理

受命之地自祖宗以來未領於祠官臣切爲朝廷惜之事下禮官言關伯爲堯火正實居商丘主祀大火能紹其官後世因之祀爲貴神配火侑食國家有天下之號實本於宋五運之次又盛火德謂其因興王之地商丘之舊作爲壇兆秩祭大火配以閼伯以辰成出納之月詔留司長吏奉祭事上是其議而行之○皇祐間上謂大臣曰前世遣神行祭玉嬪玉今於祀與無乃闕乎文彥博對曰唐太常卿王起以當時祀事止有嬪玉因請下有司求良玉始造璧琮等九器以祀神已事則藏之而嬪玉止用珉蓋唐以來禮神之玉已不備上曰陵寢事天地祖宗莫於寶玉有

所愛乎其令有司備制製之時沙州適貢玉乃擇其
良者製爲璧琮等九器其黝璜尤粹溫祭玉之備蓋
始於此矣○有神降于終南山道士劉守貞以爲天
之宗神號黑殺將軍守貞每齋戒祈請必至則室中
風蕭然聲如嬰兒獨守貞能曉開寶九年太祖不豫
驛召守貞令問焉曰上天宮闕成玉鎖開矣晉王有
人心言訖不復降太平興國六年封神爲翊聖將軍
○咸平四年封劒州梓潼神順濟王爲英顯王張
惡子也生越嶲仕晉戰歿郡國志云惡子嘗至長安
見姚萇謂之曰別後九年君入蜀梓潼七曲山頭有

叢林僕所居也叩樹當有應者及符堅命萇入蜀因
此至七曲山訪得其處樂策叩樹有聞人出曰此神
君仙室也萇曰神君可得見乎入白有頃數吏前導
見堂宇壯麗侍御擁衛神君出乃張君也飲萇設席張
樂酒酣萇辭神敕左右授以一杖曰有兵革事所指
如意萇得之戰無不剋唐明皇入蜀神迎於萬里橋
僖宗播遷亦有冥助故封爲順濟王咸平三年蜀寇
王均叛有登城指賊大呼曰梓潼神遣我來九月二
十日城陷矣賊射之不見及期果驗帥臣以聞故改
是封焉

刑門

諸州大辟奏讞皆遣臣專決杜濕者衆時務姑息不復
究問建隆三年詔自今郡國斷大辟並錄案來書格
律及禁勘月日官典名銜以聞委刑部覆視仁宗哀
矜庶獄官失入死罪者終身不得政官吏部常引對
選人韓中正以失入人罪報罷後刑部引爲詳斷官
上見其奏謂王欽若曰此豈嘗引對者耶欽若對曰
然上曰既嘗用法不當乃可以爲法官乎詔劾引用
者罪○沈德如之弟惟恭安郡主之壻張承衍同
管勾會靈觀觀婿坐黜惟恭叅州承衍汝州並管庫

妃主交爲言乞留京師仁宗曰已行之命爲貴戚所
回則法徒設矣命趣行

燕樂

酺飲起自秦法三人會飲則罰金故因事賜酺吏民
會飲過則禁之太宗嘗謂輔臣曰朕讀唐史書每見
睿宗以後賜酺或連夜七日九日亦或彌月無乃太
甚乎娛樂不可過三日爲得宜矣玄宗令三百里內
刺史縣令各率音樂集郡下能無勞擾耶雍熙九年
冬南郊禮畢詔賜大酺三日丙申自興慶樓至朱雀
門張樂選四市物貨會百戲方士女水陸雜遝船往來御

道爲魚龍曼延之戲又集開封府縣及諸軍樂人列
御樓前音樂間發觀者溢路上御樓燕群臣賜幾酣
者老酒食以坐于下大中祥符以後優儜是制○上
[illegible]夜乾德五年太祖謂宰臣曰今朝廷
[illegible]士庶俾之行樂召開封府更增
[illegible]故事學士赴上有收設獨候之戲其
體久闕張洎蘇易簡除翰林學士特命設教坊雜伎
極密直學士知制誥以上成與其集太宗因謂侍臣
曰學士清切貴重朕常恨不得爲之○聖祖降後上
謂王旦等曰先天降聖節欲設齋醮止刑罰屠宰其

日聽士庶以延壽帶繚一套皆金銀珠翠綵綵爲之旦曰陛下製此非
止崇奉蓋欲均福衆庶臣等不勝大慶

愛民方藥附

[illegible]閩既平太祖以[illegible]桂陽監歲入白金數[illegible]宰相曰
山澤之利雖多頗開採納不易自今減舊額三分之
一以寬之○太平興國二年有司奏江南諸州權茶
於沿江州軍置八務民有賣而不開牙[illegible]里皆給當
詔從之自唐建中四年趙贊判度支始稅竹木茶漆
[illegible]民輸大麥價益踴貸欠稅皆下戶是重困小民也
即日下詔聽從便雜輸粟豆以官鹽貨於民蠲事既

畢即以絲絹償官謂之糴鹽又有食鹽即隨和糴納其直○景德中河北轉運使李士衡奏方春民不足可給以錢使至夏輸絹民甚便之詔推其法於天下

詡之和預買景德中有司言京師民僦官舍居人獲利多而輸官少乞增所輸許奪賃若人重遷必自增其數上曰豈不太刻邪先帝屢嘗止絕其申戒之○大中祥符五年三司請民販茶違法許家人告上曰是犯教義非朝廷所宜言不許○上封者言川峽官鹽價賤民間倍之請增其直免失厚利上曰官直賤民間貴上更增直下益闕矣不許陝西轉運使張

象中言安邑縣兩池鹽見貯三億餘萬斤尚慮遺利請申條約其宗曰過求羨餘當慮有時而闕不許○蜀人以鐵錢重私爲文券謂之交子以便貿易既久而或不能償民訟不已天聖中知益州寇瑊請禁之上曰蜀民用交子久矣罷之可乎下使者議以爲官置務則可以利民而止其欺上曰果利民其行之○仁宗即位以真宗時嘗遣使江浙蠲放逋欠因登極赦恩命知制誥張師德侍御史知雜事蔡齊詳定天下欠負悉蠲除之其後命官放欠負蓋自此始○淄州衆治舊以衙前主之治久廢州請均其課於諸縣

仁宗曰利出於治治既廢矣他縣力用之民何預而使之輸耶命罷之○太平興國中編成方書賜諸道州郡謂之太平聖惠方一百二十卷○仁宗謂輔臣曰近時方技之學廢故世無良醫人多橫夭乃命太醫校定黃帝內經素問難經巢氏病源等模以頒天下鋟人鋟多闕訛一節合次於此以脫落令補於後○仁宗以福建奏獄多蠱毒害人者福建醫工林士元能以藥下之詔錄其方又命太醫集諸方之善治蠱毒者爲處方命參知政事丁度序之以頒天下言者云雖有方書遠方或闕乏材不能自致詔

請以官錢治蠱救方諸藥以濟民○皇祐四年上以方書雖多或藥品之衆昧者用之寡要貧者困於無資命太醫集諸家已試之方而刪去浮況而摽脉證兼敘病源名之曰簡要濟衆方宜令崇文院分作上中下三冊印頒諸邑○樞密院薛奎奏至今行之○仁宗謂輔臣曰鍼砭之法世傳不同腧穴稍差或害人命其并慶渭四州歲賜錢二十萬餘州軍監十萬委長吏試官合藥以時給散上如琦奏至今行之○仁宗謂輔臣曰鍼砭之法世傳不同腧穴稍差或害人命其令太醫王惟一考明堂氣穴經絡之會鑄腧穴銅人

式一置醫官院一置大相國寺性一又纂集所聞紙正訛謬爲劒人鍼灸圖經以進上命頒示諸爲之序而模以須天下

典故

乾德三年宰相范質王溥魏仁浦同罷是日制書以趙普爲相無宰相來輔相未嘗虛位唯大和中甘露事數日無宰相命僕射令狐楚奉行制書今尚書亦南省官可以書敕尹同平章事即宰相之任也上曰儀之言是即命普

賓儀曰穀所陳非承平之事不足爲比今皇弟開封王旨敕故事節度使不帶正 章事者在大朝監下乾德五年始陞節度使班在樞密之上將軍之上太平興國二年詔常參官知銜鎮者借紫餘緋罷日仍舊○淳化元年益工元傑授楊洞大都督府長史學士張洎言唐以揚益潞幽荊五郡爲大都督府置長史司馬爲上佐其大都督非親王不授或親王注長史則州本吏用本州觀察使即又有州印文曰某州之領別命大臣領郡除長史副大使飾廢事令益工正大都督之任復爲長史乃是自爲上佐也呂蒙正以本鎮兵刑甲仗即節度判官掌書記推官連書用飾度使印民田租賦事即觀察判官支使推官連書用觀察使印州可下符用本州印故命將必曰某官飾

度使行營制其軍旅也曰某州觀察使得旌問其風俗也曰某州刺史得刺舉其州事也○天聖中都官員外郎吳遵路卿言景德中江淮漕米歲不過四百五十萬石其後增至六百五十萬故江淮之間穀常貴而民益貧請約歲平景德中數立爲中制上詔發運司歲減漕米五十萬石○仁宗謂輔臣曰日者三司請以諸路運使漕事集否爲昇黜之法意欲使修舉其職非誘之爲聚斂也如聞貪冒之人倚恩賞卑爲侵蔽豈朝廷之意也轉運使考課法其亟除之梁惟古知懷安軍其弟惟遜已任屬官惟吉母老乞改任

仁宗命有司自今如是者悉免遂爲定制

河渠

至道元年上謂汴河疏鑿之始最泊上言曰昔大禹導河自積石至于龍門南至于華陰東至于砥柱又東至于孟津東過洛汭至于大伾即成皐是也或六七百里或千餘里山高水大河流泛中固爲害最甚乃於頓丘郡界疏二渠以分水勢一渠自陽武縣東引入漯水東北流至于海即今黃河是也一渠疏吠引鴻溝之水自南岸東流而去其濟流自玆而絕唯汴渠首受旃然水謂之鴻溝蓋大禹之不果義熙十三年劉裕西征姚泰復浚此渠始有鴻流今黃注南岸渠潰寨劉公更疏而潘逵開陽帝

西北壘石爲門以遏渠口故世謂之石門梁水東合濟與河渠渾流東注至於大伾即成皐是也或云大禹又東經滎陽北旃然水自縣東流入汴水鄭州滎陽縣西二十里有黃山上有二廣武城相去百餘步汴水介其間城間東流而去其濟流自玆而絕唯汴渠首受旃然水謂之鴻溝蓋大禹之不果義熙十三年劉裕西征姚泰復浚此渠始有鴻流今黃注南岸渠潰寨劉公更疏而潘逵開陽帝

○大業二年詔尚書左丞皇甫誼發河南男女百萬開汴水起滎澤入淮千餘里仍自汴河爲通濟渠又發淮南兵夫十餘萬開邗溝自山陽至揚子江三百餘里水面廣四十步而後行幸焉自是天下利於轉輸昔孝文時貴誼上言漢以江淮爲奉地謂魚鹽穀帛多出自東南也至五鳳中耿壽昌奏云故事歲漕關東穀四百萬斛以給京師亦多自此渠漕運唐初改通濟渠爲廣濟渠開元中裴耀卿上言江南租船自長淮而北沂泗溝轉相輸納於河陰復嘉太原等倉凡二年運米七百萬石涉於此也開元末汴

州刺史齊澣以江淮漕運經淮水波濤有沉損遂開廣濟渠下流自泗水虹縣至楚州淮陰縣北十八里合於淮跨時畢功既而水流浚急行旅艱險尋乃停廢復由舊河德宗朝歲漕江淮米四十萬石以益關中時叛將李正己田悅皆分軍守徐州臨渦口梁崇義阻兵襄鄧南北漕引皆絕於是水陸轉運使杜佑請改漕路由浚儀西十里疏其南涯引流入琵琶溝經蔡州至陳州合頹水是泰漢故路以宮瀦久不由此道故堙淤不通若畎流培岸則功用甚寡又廬壽之間有水道而平岡亘其中曰雞鳴山佑請疏其兩

端皆可通舟其間陸四十里而已則江湖黔穴之衆可方舟而下出山臼沙東關經廬壽渟頹涉蔡溯淝琵琶溝入汴河不復經揚楚泝淮之險徑於舊路二十餘里功寡而利博朝議將行淮路通乃止今天下甲卒百千萬人戰馬數十萬匹萃在京師仍以七亡國之士民集于輦下比漢唐京十倍其人矣雖甸服時有水旱不至艱鮮若惠民舍水五丈清汴四渠派引脉分咸會天邑舳艫相接給贍公私所以無匱之也唯汴橫亘中國首承大河漕引江湖利盡南海宰天下之財賦悉由此路而進昔大禹疏鑿以分水勢煬帝開畎以泰巡遊雖數堙廢而通流不絕終爲國家之用者其天意乎天聖初右班殿直劉蓮言解州安邑縣自後魏正始中都水校尉元清平坑水西入大河以通鹽號永豐渠周齊之間其渠遂廢大業中都水監姚暹決堰浚渠自陝郊西人解縣民賴其利唐末渠復湮沒靖復濬之上下其議轉運使王博文以爲利遂命開浚渠成公私便之

戶口

建隆元年版籍之數州百一十一縣六百三十八戶九十六萬七千三百五十三口開寶九年州二百九

十七縣一千八十六戶二百五十萬八千九百六十
五〇至道三年戶四百五十一萬四千二百五十七
〇大中祥符八年戶八百四十二萬二千四百三口
一千八百八十萬一千九百三十夏秋稅錢帛糧斛
二千二百七十六萬四千一百三十三絲綿禾粟二
千二百八十二萬六千六百三十六茶鹽酒稅錢帛
金銀二千八百萬二千〇寶元元年戶一千一十一
萬四千二百九十

雜錄

平蜀得鑄印官祝溫集自言祖思言爲唐禮部鑄印
官世習篆籀篆即漢璽文志所謂屈曲纏繞以模印章
者也遂命重鑄中書門下樞密院省寺監等印〇
樊若水初在江南舉進士不第因嘗漁釣採石江上
以漁船載絲繩度江之廣狹上書江南可伐之狀
太祖用其計下荆湖造大橋聯巨艦江南不守採石
王師徑度遂破池陽初除舒州推官及計既行遂領
之給事中知舒州人臣皇甫此上曰吾委以方面不此
如也〇太祖嘗問其名出何典記對
曰臣慕唐石丞倪若冰故名焉上笑曰可改名知古
有司言前制非親王公主之第不用筍瓦上曰郭進
控扼西山十餘年使我無北顧憂我恤進當減兒女
耶〇高敬瑭太平興國六年入貢其上印後渡戊巳

得召見言北漢王傳樂六
世宦太宗欲盡誅其臣民賴不敢自逸以冀運祚永久
更賴忠良輔佐不思無備遽夷獨孛斯慶〇有宋大
臣生辰玉針玉有字銘玉景錢似殺而遒卦者孟昶
楚王慕容延釗西京留守錢俶鎮海軍節度使
周王李煜吳王越王錢俶鎮海軍節度使
邠王鬼仁浦齊王石守信鎮武寧軍節度使王劉美魏王李用和隴
右郡王以降改正遷御
進御自起居郎梁周會始御史中丞得從遊宴自趙

昌言始集賢校理皆寶元康定
諤始以執政判軍儀院自丁謂始將帥在外遇大禮
賜賚自王德用程琳李昭亮始〇黃邁海世居幽州其
母在契丹太祖令人潛入招民使迎其母送於邊海遣
外弟劉延嗣以舟載之至珠盤龍衣命齎賜
之給事中知舒州人臣皇甫此上曰吾委以方面不此
如也〇太祖嘗問其名出何典記對
有司言前制非親王公主之第不用筍瓦上曰郭進
控扼西山十餘年使我無北顧憂我恤進當減兒女
耶〇高敬瑭太平興國六年入貢其上印後渡戊巳

校刷之地俗好騎射戴油帽謂之蘇幕遮

隆平集卷第四

宰臣

范質字文素魏郡人母夢人授五色筆而質生唐長興中擢進士第仕晉至翰林學士周祖擢爲宰相建隆初封魯國公乾德二年罷相初和凝知貢舉愛質所試文自以中第當在第十三名故亦以處質其後質官及封國皆與凝同當時謂之傳衣鉢質平居手不釋卷謂人曰苟有與人言吾當大任無學術何以處之及可制詰人服其該贍奉行制敕未嘗破律爲相不受四方饋獻祿賜隨親族殁無餘貲太祖歎其清

慎曰眞宰相也太宗亦言近世輔弼循規矩慎名器無與比者特不能死周社稷乃其短爾子昊

魏仁浦字道濟衛郡人少爲刀筆吏隸樞密院周祖爲樞密使問以中原卒乘數對曰帶甲者六萬及隱帝遣人害周祖仁浦教以易其語云誅將士以激衆怒心遂長驅渡河即位擢樞密承旨復問郡邑屯兵數仁浦詳對按籍無差世宗即位差樞密副使嗤使繼命兼相對曰不由科第進曰顧才何如爾遂用之世宗卞急輕殺戮仁浦營救而免者十常七八從出征鋒鏑之下無橫死者有歸元昭誣仁浦婦翁李濕

玉之子從李守政叛捕以告變欲中傷仁浦問祖力辨其誣獲免及仁浦大用元昭懼卒以元昭繼典五郡又嘗爲賢延徵辭幾遇禍總師出征有得延徵以獻者仁浦曰因兵戈報私怨不忍爲也人稱其長者建隆初不易其任乾德二年罷相卒子咸信尚王追

王溥字齊物太原人漢乾祐中登進士第周祖與浦津召置幕府從征李守正王景崇得罪交紹榮周祖欲暴其事浦力請焚之周祖將大漸遺草相制聞官畢曰吾無恨矣世宗嘗問漢相李崧螺丸書結北

虜有記其辭者否溥曰使崧有此肯以示人耶逢吉輩搆之爾世宗遂優贈其官建隆初不易舊任乾德二年罷卒溥亦獲恤贈齊國公諡文獻後改曰文康父祚仕至上將軍祚子避太宗舊名去之太祖初除同州節制辟在幕府屬改命皆從焉及即位貽永字秀長真宗以其故相家選尚太宗第四女魏國長公主除右衛將軍駙馬都尉明年主薨即納所賜宅累擢節度使歷宣徽使同知樞密院事改副使加同平章事以疾求罷聽免兼侍中至和初復以疾丐解職除右僕射檢校太師兼侍中封魏國公卒年七

十一贈太師中書令謚康靖子道卿貽永爲人慎約寡言無紈綺聲色之好嘗知徐州河決滑臺作堤城南水至不爲患王曾守南京表其事詔褒之鄆州咸二中徙城而故治爲通衢密邇梁山濼春夏多病涉貽永知鄆州扣地築東南道二十餘里至今人獲其濟

韓琦字子平開封人又仁謙五代史有傳居正後唐清泰中登進士第仕周至刑部侍郎建隆初知即州有亡卒數千爲盜官使疑城中釋子爲應欲盡殺之居正以計緩其事生擒賊首乃知釋子數無預

謀者乾德二年初置參知政事居正及呂餘慶首當其選開寶六年拜相太平興國初進位司空薨謚文恵無子以同姓子惟吉爲嗣居正操行方重不事苛察好讀書爲文敏贍有集二十卷詔李昉爲之序

沈倫字順宜陳留人名上一字避太宗舊名去之太祖初除同州節制辟在幕府屬改命皆從焉及即位握樞密副使開寶六年拜相太平興國四年罷卒謚恭惠平蜀曰倫爲計度制置使諸將以賄敗倫歸儉中唯圖書數卷在相位自守而已

盧多遜深州人父億有操行仕至少府監周顯德末

登進士第開寶中累擢參知政事九年拜相多遴博涉經史善伺人主意太祖每遣取書多遽伺知即通夕閱視諮朝問書中事應荅無滯上益寵待為翰林學士時屢於上前毀趙普及在相位普之子及其親屬多為所抑普再相廉知多逆管遣親吏交通泰王廷美因發其事追削官爵并其家配崖州卒于配所初王荅知制誥多遽欲薄協力擠普日酌以宁文融排張說事示之怒出荅知華州及多遽敗明識士大夫服荅有

趙普字則平薊州人父迺徙常山又遷洛陽因占籍焉劉詞節制永興辟為從事詞遣奏稱其才授滁州判官太祖以周世宗命破皇甫暉拔滁州問普決獄多全活者方出鎮馮瀚遂表為從事屢改命皆在幕府即位授諫議大夫繼除樞密副使乾德二年代范質相文之罷太平興國初復相堂帖之行典詔敕無異太祖命勿復行八年授邢州節制端拱元年復相淳化元年以疾罷除河南尹進位太師魏國公薨追封真定王謚忠獻卒年七十一故囿簿葬東京制也普初無學術太宗勉之晚年頗該博在相位十年獨於居第讀集承相至潘侯皆賦詩刻石太平興國八年拜相建議復時改思先進御後什襲館藏初罷任政事閤中設大丸壺出中外章奏不欲行者擲壺中

既而焚去性多忌克太祖嘗稱馮瓚欲大用普遂請以知梓州遣私奴從知郡伺其過失詰閽訟之瓚配隸沙門島十年二司使頃琪廉其市木治第事雷有隣又訟中書不法太祖忠之學士竇儀對因訪普所為儀曰不知退而曰我必不大用而必不知朱崖及詢盧多遜多遜桌聞攻其短嗾進預政事及普再相多遜遂有朱崖之命罰人候其時陳利用以方術進至閤練使所為多不法普力言之上為黜利用普言之不已利用卒伏誅聞者忻快普在相位大夫有言人短長者必命吏追錄之有事則引以為證自是人無敢言中書事益擁蔽又嘗建議以邊保忠鎮夏臺俾圖繼遷反通時幾為邊患時論罪之端拱復來頗為同列所窺變變不得志而去雖然普遇事斷之無不言與夫循默者有間矣

李昉字明遠史定人父超仕至集賢學士昉以門蔭初遷中書舍人盧多遜攻趙普短太祖詢昉昉曰臣書詔之外思不出位太宗征太原過常山賜羊酒俾於居第讀集承相至潘侯皆賦詩刻石太平興國八年拜相建議復時改思先進御後什襲館藏初罷任政事閤中設大丸壺出中外章奏不欲行者擲壺中

淳化二年復相在位循謹自守臨事多恕爲文慕白
居易所居有園亭又葺郊外宴遊之地多畜妓樂娛
樂親友與張洎盧多遜舊薄張佖嘗問多遜昉頗
爲辨釋上曰多遜宦貴卿不直一錢昉曰臣不敢誣
罔相張洎草詔深次其能外張泌時造其第或問佖
佖曰我爲廷尉獲全公未嘗以私事見干今雖退居
可見也昉葬贈司徒謚文正子宗諤

宗諤字昌武昉第三子七歲能屬文聡於父任得官
獨由鄉舉端拱一年登進士第性謙謹衣裘窶人
不知其宰相子也歷文昌召試除集賢校理太宗每有
籍咏多遜和世榮之宗諤屢屬和世榮卒後一日生其亦後一日溘逝
德淵冀州人父超爲禁卒從潘美守荆刀美嗜殺戮
超常緩之怒釋多令活者人以爲有陰德溘官至右
司郎中樞密直學士宗諤博學聡音律尤精於興地
沿革朝廷創制損益與不與聞景德初北虜請和後
一歲生辰使至首令宗諤館伴自郊勞至餞禮有節
適行列欲其排之上問處耘第以實對普忭古而罷仍
力爲辨釋鈐慶重厚有守所至以寛簡治與弟端俱
以文官三品蔭補千牛備身端在周直史館建隆

問言友其弟宗諤甚篤賞延所及皆先諸姪其卒也
子猶有未仕者奭借後學薦拔寒素接人有禮士大
夫愛慕之其書字勢傾側後進多擬昉頗
者爲時之所貴如此有文集六十卷內外制集四十
卷又有家傳談錄行於世
開封府推官太宗尹京禮遇甚厚仰位累擢至參知
政事太平興國八年與李昉同相因請處多遜舊第
上惡而罷之歲年八十贈司空謚惠安琪有吏能辨
捷好談諧而寡學識
呂端字易直其先燕人父琦五代史有傳兄名犯太
祖諱下一字餘慶太祖節制同州餘慶爲賓佐及
即位累擢參知政事蜀平知成都府不罷政事以執
政薄鎮臼餘慶始歸朝復舊任既而引疾求罷除
尚書左丞卒年五十太祖幕客餘慶居其先趙普李
處耘首大用餘慶獨不介意及除執政而處耘被黜
同列欲其排之上問處耘第以實對普忭古而罷仍
力爲辨釋鈐慶重厚有守所至以寛簡治與弟端俱
以文官三品蔭補千牛備備身端在周直史館建隆

初遷太常丞歷官四十年始入用淳化四年參知政事至道初拜相太宗常恨任用之晚端持重識大體同列奏對或多異議一日內出手札戒諭曰今中書事經呂端裁決乃得閣奏眞宗即位凡加體貌見必拱揖以其身體偉大爲納陛俾登殿所咸平初以疾罷薨年六十六贈司空謚正惠子荀藩翰李惟清

自掘窖改中丞意端抑已優遣人訟堂吏過又彈端久在病告端曰吾直道而行無所媿也端姿表瑰秀器識和裕屢遭擯斥未始經意嘗使高麗暴風折檣舟人恐怖端讀書自若兩使絶域後有往者必問端

爲宰相未其爲遠近所慕如此

李沆字太初洺州肥鄉人父炳仕至侍御史沆好學沉厚寡言有精識炳常謂人曰此兒異日必致公輔太平興國五年登進士第至王化基上書自薦太宗曰李沆宋湜皆佳士也命相府同召試並除知制誥翰林學士眞德初參知政事踰月拜相二年薨于位年六十八贈太傅中書令謚文簡士安端重有識度善談

論所至以公正稱年高目昏讀書不輟有文集三十卷藏于家

呂蒙正字聖功河南人太平興國三年登進士甲科歷官一紀遂至相位嘗任知制誥翰林學士參知政事端拱初相淳化二年罷四年復相六年罷相國朝以來三居相位唯趙普及蒙正沉厚寡言有器局以正道自持張紳知蔡州以贓敗有爲紳營解於上曰紳家富不至此特家正貧時有求不獲今報之爾上即復紳官蒙正不辨後考課院得其實點之太宗復謂曰張紳果有贓蒙正亦不容判江寧府數遣中貴

人將命行之如在相位時不少減近制宰相子起家
即授水部員外郎加朝散階蒙正固辭止授九品京
官自是以爲例罷相歸西洛養疾有園亭時僧親舊
環侍皆子孫間舉壽觴釋然自得真宗幸其第當世榮之父諱圖仕至起居郎
初龜圖黜妻劉幷棄蒙正劉誓不改適及蒙正在官
迎二親同堂異室奉養並至時稱其孝累改封以許
國公薨年六十八贈太師中書令

張齊賢曹州人徙居洛陽自言慕唐李太亮爲人故
字師亮乾德間應科舉不中選太平興國二年登進
士第累擢至發書權密院樞密副使參知政事淳化
二年拜相咸平初復相屢進位至左右僕射論老以
司空致仕飲食素過人執政後厂內艱水漿不入口
者七日其後日一餐粥既祥乃方食脫衆飯三年酒
肉菓菜不入門世稱其孝平日頗以致君自任治疏閣前後治獄全活甚衆未第時依太子少師李
家及貴歲時祭之用亦其爲也嘗爲部使
務存寬太察訴牒多得其情嘗對太宗口宣見
繼遷所擾人謂其過卒如所料在相位事有涉
辭連李沆而齊賢獨任其責物論甚美及再相與寇

準相頗遂虧名節歸洛得唐裴晉公午橋莊有池臺
松竹之勝日與親舊觴咏其間嘗教子孫詩能自立
有文集表疏集雜編小說各數十卷
王旦字子明大名人父祐有文行國史有傳旦沉厚
好學祐知其必至公輔手植三槐於庭以爲識旦太
平興國五年登進士第淳化初獻文除直史館明年
知制誥祐又與書令旦不十年繼之咸平初入翰林
爲學士三年拜密副使四年參知政事景德二年拜
相在相府一年參知政事八年任首相十二年以疾
懇求退不已意不可奪除太尉仍詔應官具上事儀

未上而薨年六十一贈太師尚書令謚文正初旦與
錢若水同在西掖若水善人倫嘗曰王君凌霄聳壑
棟梁材也非吾所能及李流以同年生亦相厚善謂
爲遠大之器旦端重介直明達治體接物雖和易而
風格峻整當官臨事獨不可犯爲相爲罷兵之後務
在鎮靜舊於廨舍簡順理慎惜名器敘進才品不
以私怨廢公義薦用人有終身不知者不許子弟應
舉以妨吏役亦不爲補弟子官見之必訶責文雅近世典章族氏
弟旭友愛甚至敦獎名教留意文雅近世典章族氏
尤極該洽真宗初置天書刻玉使以旦領之國朝以

來居相位天下無間言者唯旦及李沆云

向敏中字常之開封人父璃唯一子教督甚嚴常謂

其妻曰大吾門者此子也太平興國五年登進士第

又宰大名府成安賦役期會書鄉里姓名揭之縣門

民無違者巴東有秋風亭準應物一言爲二句

云野水無人渡孤舟盡日橫識者知其必大用後因

召還除工部郎中擢樞密直學士與張詠並命是年

同知樞密院事自員外郎至是凡百日爾會曹彬除

樞密使改副使咸平初改知青州太宗對左右數語及準有聞言至終不能移上

意五年召參知政事因奏對切直上怒起飜挽衣留

以俟遽決太宗歎曰真宰相才也上欲建儲密詢於

準對曰謀及婦人中官近臣皆不可也惟擇所以副

天下望者上屏左右問曰襄王元可乎對曰非臣所知

也及真宗爲太子入望翕然上曰天下心爲太子將

訊我何準曰願得所付天下之重也至道二年罷政

知鄧州咸平六年除三司使景德元年與畢士安同

相契丹入寇上召群臣問御戎策甲士安薦將王

欽若勸幸金陵陳堯叟以幸蜀爲請準曰非親征不

可上從準議兵威大振中寫及衛南而捷書聚上三

年罷相大中祥符七年除同平章事充樞密使八年

龍天禧三年復相四年真宗不豫皇太后參議政準

請問曰丁謂佞人也不可輔少主願擇方正大臣羽

翼太子上然之準因命楊億草太子監國制且進億
以代謂甚密詰朝準彼酒自漏言謂乘婦人車詣曹
利用第謂逐準遂發閒懷政朱能天書事遽準以太
子太傅歸班高對不許降大常卿知相州徙安州既
道州司馬仁宗即位再貶雷州司戶踰年徙衡州司
馬命未至卒年六十三詔許歸葬西京過公安縣民
擁道設祭立竹焚錢餘竹無根株踰月皆自生邑
民嗟賞即生竹地立祠歲時享之謂其竹曰寇公竹
歲久成林人不忍伐仁宗對輔臣哀準以忠殁死贈
中書令葬園公益危身奉上曰忠佐國遭憂曰愍詔

賜準謚忠愍錢惟演素忌準又詔附丁謂作樞密直
學士題名記輒不列準後蔡齊言於上即命刊去上
又哀準無子以從子隨爲後乃擢其壻屯田員外郎
張子皐直秘閣俾齎詔河南就賜其家祭酹之初準
至雷州吏以圖經獻視其四至云東南門至海岸十
望準悅曰吾少時有云到海秖十甲過山應萬重萬
偶然耶南行之初過零陵行衆務溪流所掠其舟聞
而趣還之世言忠義足動獷俗況氣同者乎準剛正
簡於自信不能與世俯仰故人多惡之至道郊恩以
左正言馮拯爲虞部員外郎拯訴於朝罷政事者七
年未始少抑雖王旦亦以爲好人懷惠又欲人畏威
皆大臣所宜避準自以爲已任此其短也惡之者或
云在相位與張齊賢相傾或云朱能爲天書降乾祐
縣準知而不言審如是丁謂之拂鬚固足以悅詎致
其然寧鄙及謂道出雷州欲見而不可得其不能與
世俯仰如此而庇以陰誅哉準薨帶於洛中半年始致沐浴
遣人取太宗所賜通天犀帶於洛中半年始致沐浴
具朝服束帶北面再拜俄登榻而終非達於死生之
數能如是歟

王欽若字定國臨江軍新喻人少孤祖郗嘗曰吾歷
官五十餘年慎用刑活人多矣後必有興者其吾孫
乎淳化三年登進士甲科累遷知制誥翰林學士咸
平四年參知政事景德初契丹入寇欽若請行以衆
知政事判天雄軍上親製詩以遣之還朝累求罷政事
制特置資政殿學士寵之既久又加大學士之名景
德二年知樞密院事大中祥符五年除樞密使同平
章事七年兼同天節使是年罷八年復樞密使
平章事天禧元年拜相三年商州捕得道士詹之易
畜禁書能使六丁六甲神而欽若贈之詩故罷知杭
州踰年復資政大學士資善堂侍讀進司空既而陰

節制檢校太師除平章事判河南府以疾不俟報赴
闕降司農卿分司南京仁宗即位復秘書監改太常
卿刑部尚書天聖元年復相進司徒三年薨于位贈
太師中書令謚文穆錄舊及門下吏二十餘人前
此宰相僕卿未有其比欽若入時過園田夜視天文
有紫微宇赤色及還道中有通刺字未暇視
而與之見告欽若曰異日位在宰相既去視刺字乃
唐裴晉公也自是遂有神異事且撰文以紀之真宗
即位欽若判三司理冤獄憲司奏讞乾德至咸平通
負叶餘萬緡四百三叶餘人以廣惠澤參知政事日

有訟欽若及洪湛貢舉受賂命邢昺鞫之時上頗欽
若方隆故湛獨流儋州人以爲冤大中祥符間與馬
知節同在樞府知節惡其爲人不能相下故兩罷之
封泰山祀汾陰天下言符瑞欽若皆與焉嘗言符瑞
興作必委曲遷就以合上意與丁謂彭年林特及
內臣劉承規交通避跡詭異時之兵部真宗作
接邊會分川峽爲四路謂領夔州轉運使措置蠻事
作誓刻石杜境上其後又入寇止委其酋領計平之
居五年詔許自舉代乃舉薛顏景德初契丹入寇謂
知鄆州虜騎稍南民大驚趣楊劉渡舟人邀利不時
濟謂斬死罪曰于河上行舟人懼不復稽阻又令廣旗

幟擊刁斗聲振百餘里虜亟走遁大中祥符初議封
禪未決謂因言大計有餘議遂定謂機敏有智謀儉
巧險詖亦鮮其儔文字經目雖千百言無遺忘至三
司案牘有差老吏不能曉者決於一言皆中其理朝
廷營造莫不兼領凡奏祥瑞事皆謂及王欽若與焉
少遊江南遇呂洞賓語之曰君狀貌同李德裕言訖
不見其後果驗弟誦說諫子珙翊珌瑊

馮拯字道濟河陽人太平興國二年登進士第咸平
中擢樞密直學士明年同知樞密院事景德初改簽
書明年參知政事又以疾兩罷大中祥符四年知

河南府七年除御史中丞又以疾除戶部尚書知陳
州眞宗問王旦曰拯屢求閒郡何也對曰馬知節嘗
薄拯志在節旄不敢請大藩也天禧四年拜相五年
進右僕射仁宗即位遷司空兼侍中天聖初罷相授
節制檢校太尉兼侍中判河南府卒年六十六贈太
師中書令謚文懿子用已恕已端已誨已稱已勤已
行已虛已潔已初拯通判廣州在太常博士彭惟節
之上及郊祀覃恩以正言遷虞部惟節遷屯田皆員
外郎而自謂與參知政事寇準有隙上封事上
爲罷準乾興初與丁謂在相位謂獲罪祈拯嘗免脊

太后欲殺謂拯言上初即位誅大臣駭天下耳目讓
得罪死拯嚴重中人傳宣中書未嘗與坐林特嘗詣
第累日不得通既而令至中書卒亦不見

有物混成賦天下以爲賦格累擢知制誥翰林學士
大中祥符九年參知政事時王欽若方挾前瑞詭合
人主意陰排異己者以細故罷曾政事天禧中復參
知政事兼太子賓客仁宗即位以爲宰相忤太后意
罷知青州景祐二年復相封沂國公與呂夷簡議論
不協求退出判鄆州加資政殿大學士卒年六十贈
侍中謚文正有文集五十卷子綽幼以姪澤爲後景

祐初契丹始修好所致書以南北朝冠國號之上曾
時直史館言春秋外夷狄爵不過子今與抗非外夷
秋之意上嘉之天聖降詔作王洎昭應宮延臣莫有
言者曾以疏在翰林一日上晚坐承明殿召
對命謁者踰之曰思卿甚故不及御朝服爲上所敬
如此知審刑院初造制之法無故失率坐徒二年會
請分故失非親被制書者止以失論上不悅曰如是
無復有違制者會曰如陛下言亦無復有失者矣自
是違制遂分故失天禧初知應天府民訛言有妖若
飛帽搏人自京以南皆驚恐曾夜開里門捕倡言者

民乃定真宗宴駕丁謂欲皇太后對近臣決政事自
帝獨朔望見群臣庶務悉令入內押班雷允恭盡可
於禁中曾曰兩宮異處物歸宮者鬬端兆矣乃奏請
如東漢舊制太后坐右垂簾同聽政焉真宗不豫有
引唐漢事諷皇后稱制者曾密語后戚鉞惟演曰今
太子決政資善宁天下固已屬望可異議耶惟演悟
不敢異議丁謂坐雷允恭攻皇堂事衆知政事任中
正於上曰謂被先帝顧託請如往議功曾曰謂不
忠無足議者於是謂貶崖州中正而下十數人隨亦
屢黜是時中分洶洶曾正色立朝姦邪憚焉前後輔

政十年處天下事審而中理性儉素居家人不見其
喜慍之色入朝盛服退止如有尺寸士大夫服其清
脩莫敢予以私者與王曰同謚世皆謂之賢相

李迪字復古濮州人少從柳開學爲古文開謂門人
張景高弁曰此公輔器也景德二年登進士甲科累
擢知制誥翰林學士天禧元年參知政事東宮建議
太子宜客寇準罷相上欲相之迪固辭一日對資福
殿皇太子出拜上前曰蒙以宾客爲宰相上頷迪曰
復何辭耶先丁謂拜相而以丁謂爲昭文館大學士迪
上帝不豫令皇太子總
上帝不豫令皇太子總國事丁謂獨請皇太子止

決常務他皆聽旨迪爭不勝謂益揔權至除吏不以聞迪語同列曰迪起布衣至宰相能取容狗權臣耶時詔二府訪進秩兼東宮官乃遷迪中書侍郎兼尚書左丞故事宰相無作左丞者門欲以抑迪也又欲進所善林特樞密副使兼賓客迪執不可罔於待滿所大詔之至上前斥出謂知河南府迪鄆州謂入不當點閤揔前制不下出謂揔權不法事且言寇準無罪謝自陳無罪復留及仁宗即位貶迪衡州團練使謂使人逼之至自裁不死謂寘迪稍復及章獻皇后崩乃再相景祐二年范諷以罪貶迪坐諷姻家以出知

兗州久之除翰林侍讀學士留京師奏召吏簡結開王元儼爲除門僧惠清守閤鑒義翊之乃迪在中書時補降太常卿知密州久之復資政殿大學士知亳州元昊反乃上章請臨邊陲節制判天雄軍康定二年請老以太子太傅致仕卒年七十七贈司空益文定贈御篆碑額曰遺直之碑子東之徽之輔之初迪在翰林時荐佽三司副使用不給上召迪問迪對曰祖宗置內藏庫欲攻取西北且備凶年今邊無他費以佽國用則民不加賦上爲大發內庫金繒賜三司知泰州曹韋數言喻厥經欲內宬詩益兵不遣乃求罷

上問誰可代之迪曰非韓琦范仲淹不能制也陛下重發兵得非將上王皇后耶上問陝西兵數對曰臣向在本道以方寸小策記兵及糧以爲補塞今稱踰萬中上令採取之臣小黃門取紙札悉上合有留及調塞下數上曰不煩剔牧復在吾禁中矣夫幾哨厥何料之審也曰彼舉兵遠來此堅壁待之是以知其必勝爾垂簾日迪知河南許朝見章獻太后謂迪曰卿不欲吾與國事吾今保養天子至此如何迪對不知太后有聖德也后喜

京衆謂必報之而知白待之加厚卒在相位清約如
寒士惧重名器人服其公

呂夷簡字坦夫莘州人曾祖夢奇後唐爲工部侍郎
咸平三年夷簡登進士第累擢知制誥龍圖閣直學
士仁宗即位除參知政事天聖六年拜相明道二年
罷是年復相景祐二年封申國公四年罷以使相判
許州徙天雄軍未幾復相慶曆元年進封許國公判
樞密院以判院太重改兼樞密使二年以病特進可
空平章軍國重事上憂之翦髭賜以療其疾夷簡薦
富弼等數人可大用因再辭位進司徒罔請老以太

尉致仕卒年六十六贈太師中書令謚文靖賜御篆
碑額曰懷忠之碑子公綽公弼公著公孺始于
旦嘗謂王曾曰夷簡器識遠大君其善交之後果與
曾並相夷簡通判貝州按河北水災請除田器之算
重本因詔天下農器許除算寇準知永興軍過巨鹿
徒湖南過關有上變事者夷簡曰此必有使之者宜
勿問益徒之遠方上從之權知開封與魯宗道同按
當允恭徒皇堂事真宗既祔廟太后欲神主復日悉
陳其平生服玩夷簡曰太后本遭以保嗣君非遠嫌
進忠愛民欽天未足爲報也故事輔臣因郊恩遷官

夷簡與同列豫辭之遂著爲式章懿太后上仙夷簡
因奏事簾前曰聞夜中有宮嬪亡者太后即起有頃
獨出謂夷簡曰卿欲離吾母子也夷簡曰太后他日
不欲保全劉氏乎太后悟乃發喪成服備禮葬之大
內災宮門晨未闢輔臣請對上御拱辰門樓百官拜
樓下夷簡獨不拜上遣問其故曰宮庭有變願一見
上上爲舉簾見之章獻皇后崩夷簡手疏清正朝綱
宦豎禁絕女謁遠近悉罷力役飾冗
費既又立州郡學校授宗室環衛官建時親宅增教
授官置大宗正以總之部后廢上欲立民間女陳氏

爲后夷簡力止之慶曆初契丹兵壓境夷簡請建都
大名示親征之意曰此衆瓦城郭計也於是建北京
天聖初太后臨朝內外無間言夷簡之力爲多議者
以其再相增北虜歲賜授宗室環衛官非計之得也
張士遜字順之光化軍人生百日始能啼淳化中登
進士第屢從外補當貢舉初用糊名決士遜試諸科
爲巡鋪自主司有所屬在進士中願引避不聽因自
言其實宗是之遂詔自今舉人與試官有親嫌者皆移
試別頭後中書擬差江南轉運使闔帝白除士遜大
中祥符初詔天下州部選天慶觀士遜請因諸舊觀

以省營造詔如其請久之選爲壽安郡王友及儲宮建遷諫議大夫兼右庶子又遷宿客天禧五年樞密副使天聖六年拜相明年罷明道元年復相次年罷知通州久之復給事中知杭州乾興初復降爲祕書少監寶元元年復相封鄆國公七上章請老進鄆國公優拜太傅致仕以宰相謝事之所未有也就第十年方卒年八十六贈太師中書令益文懿賜神道碑額曰舊德之碑上欲臨奠左右言其日庚戌本命也上曰朕以師臣夫復何避士遯七歲喪母養於其姑姑亡徒跣扶柩特追封南安郡太君陳堯佐欲反復有誣諫官陰附宗

室者士遯置二奏上前且言險言動搖朝廷若一開知政事有挾怨上言堯佐欲臨奠左右言其日庚戌本命姦明則臣亦不能自保矣上悟罷告者于法誣諫官諍亦寢在相位曹利用憑寵自恣而不能正時論以爲和敦惡程琳衆知政事多異議孔道輔御史中丞不附已欲併逐之鄭戩發琳市第事士遯諷道輔使營釋之道輔不知其實已遂言於上上疑以朋黨琳及道輔俱被黜道輔憤悒而死楊偕曾彈士遯納女口於宮中事所著春坊製等十集子友直友儔友正

王隨字子正河南人咸平五年登進士第累擢知制誥仁宗爲皇太子選任右庶子坐假周懷政白金落知制誥改給事中知杭州乾興初復降爲祕書少監監知通州久之復給事中遷龍圖閣直學士知戎州戎人多畜逃卒或忤意則執以求賞故坐法衆隨至下令能自歸者免仍錄舊籍多所全活擢御史中丞明道二年參知政事景祐二年知樞密院事四年與陳堯佐動輒忿爭無大臣體以災異援東漢策免俱同詔罷除節制判河陽卒年六十七贈中書令益章惠子鎰錯錡初除隨京西轉運使言父母在洛中乃所部眞宗賜詩及羊酒束帶帶使過家爲壽時人榮之

逮也

陳堯佐字希元閿州人父省華國史有傳兄堯叟字唐夫端拱二年登進士甲科太宗因詢其父省華猶在常調遂召用之明年父子同日賜緋堯叟累擢樞密院事丁父憂起復景德元年改簽書三年知院事大中祥符五年加平章事樞密使兼群牧使七年罷八年復舊官職九年以疾出爲右僕射知河陽疾甚求還至京卒年五十七

贈侍中謚文忠有文集三十卷

堯叟有材用多智術久典機密軍馬之務皆能記之究心群牧馬政多立條約公私以爲便嘗爲廣西轉運使其俗有疾不服藥唯禱神堯叟以集驗方刻石桂州驛舍是後始有服藥者嶺外少林木井泉堯叟爲植木道傍鑿井置亭舍至今爲利性儉素事親至孝母馮姓嚴堯叟未嘗忤其意堯佐端拱元年登進士第累擢知制誥翰林學士天聖七年樞密副使政參知政事明道二年罷景祐四年與王隨同相次年

諫官論政事錯謬以宰相非其人遂與王隨同請罷並除使相堯佐判定州康定元年以太子太師致仕居鄭州四年卒贈司空兼侍中謚文惠後事皆像備自誌其首曰有宋潁川生堯佐字希元道號知餘子壽年八十二不爲天官一品不爲賤使相納祿不爲厚三者粗可歸息於父母棲神之域矣有文集三十卷又有潮陽編野廬編遺興策愚丘集子述古求古

學古道古博古脩古履古游古襲古象古初堯佐爲開封府推官以言事貶通判潮州潮俗鄙陋始乏爲修宣聖廟作韓吏部祠堂人始知學有張氏子年十六爲其師浣衣感激流涕爲鱷魚所噬堯佐慕韓吏部投

文惡溪因捕獲以文戮之於市爲兩浙轉運副使於州江堤舊以竹籠石潮濤所嚙未幾輒壞堯佐議實薪上以易之或言其不可而丁謂執政遂徙堯佐京西其後堤又不成遂用薪上知滑州河決捲埽不能定堯佐乃鑿木如編齒置於湍流隨水而下謂之木龍遂殺水勢而提又護以長堤鄙人謂之陳公堤在

樞府日太常博士陳詁知祥符縣以法繩吏吏悉遁去章獻太后怒事下樞密院詁連姻宰相呂夷簡有欲因詁中傷夷簡者堯佐以爲罪詁則姦人得計而能吏沮矣詁遂獲免堯佐工爲二韻詩人多傳之性

儉約不事浮侈嘗未第時同父省華及伯季訪華山陳摶摶謂之曰三子皆將相然中子伯季所不逮也卒如其言

弟堯咨字嘉謨咸平三年登進士甲科累擢知制誥景德三年殿試進士與劉幾道於試卷中爲密號以聞鄆州團練副使大中祥符九年復知制誥遷龍圖閣直學士知永興軍所爲多不法上不欲又遷龍圖閣直學士知永興軍所爲多不法上不欲窮治止罷學士徙鄧州復知制誥常爲人所傾堯叟乞示以所犯使知上佚令京之意因詔切責之乃引謝又之復職仁宗即位擢知開封府除翰林學士龍圖

學士撰觀察使知天雄軍固辭不得已受之加留後進武信軍節度使再知天雄軍卒年六十五贈太尉謚康肅子敏古宗古昭古榮古垂古本古臻古堯咨有文著治本 缺六篇諸子與置武庫建祕閣三門架閣進出入用刑慘刻數凌陝西轉運使樂黃目黃目請徙以避之其事遂達于上

章得象字希言世居泉州高祖任僞閩建州刺史因家浦城母夢登天得玉象而得象生既生父夢廷中積象笏如山因名之 缺得象咸平五年登進士第累

遷知制誥翰林學士加承旨景祐三年同知樞密院事元年與張士遜同相慶歷五年以使相判陳州并鄆國公徙河南府引疾守司空致仕卒年七十一贈太尉兼侍中謚文憲性簡重翰林十二年怡然自得居相位八年親戚子弟皆抑而不進子澤之介之廸之恪之仁宗嘗謂得象曰先太后臨朝群臣那正朕甘默識之鄭獨忠清無所附麗故大用也

陳執中字昭宇洪川人少爲小吏俄拔尚書親文殿學士知陳州父喪以使相判大名府五年復相以宮小如出外舍宛御史孫抃劾其八事劾節讀書不明知洪州祠衣請見劇談時務明數日奇上也太平興國初登進士第擢至給事中淳化二年罷除

使相判亳州遷上柱國鉞改右僕射封黃國公涉河南
曹州過京以疾陽告就第加司徒祁國公致仕幸年
七十贈太師兼侍中有司臨恭襲詔監臨執中當
國八年人莫干以私四方問遺無及門者在中書不
從外開差除每退朝門閉省東門又罷三司百司勾
當公事及三司所梁場務官皇帝臨木貴妃薨上當論
之不能考正典禮以對遂至追無由論罪之

題文成稱旨擢正字祕閣讀書丁父母憂皆特起復
仁宗封昇王爲記室升備宮太子舍人累擢知制誥
翰林學士天聖二年樞密副使五年罷院而除御史
中丞改資政殿學士知杭除三司使復
還密副使未拜改知安事寧獻太后崩以禮部尚
書知亳亳州陳州復爲御史中丞三司使康定初知
樞密院事未幾除樞密使慶曆二年加平章事二年
與章得象同相四年謚宣孫甫蔡襄彊泰所撰李淑
妃墓銘不言上寢妃所生及役兵治產事除工部尚
書知潁州應天府許州復觀文殿學士知永興軍河

南府以疾[illegible]留侍經筵提舉萬壽觀卒年
六十五贈司空兼侍中諡元憲英宗嘗留輔臣曰殊
少年孤立力學自奮加以沉謹京師稱京酬唱不預
會同輒召出觀不答其弟頴亦能屬文朕遣取所業
且戒勿令人知頴竊自寫以進上亦不言其故周
旻殊字同叔撫州臨川人七歲善爲文景德初李昉
張知白安撫江南薦之召試陽賦遂七日身後二日
復試詩賦論自言賦題已嘗我一白其不嫌爲改
題文成稱旨擢正字祕閣讀書丁父母憂皆特起復
仁宗封昇王爲記室升備宮太子舍人累擢知制誥
翰林學士天聖二年樞密副使五年罷院而除御史
中丞改資政殿學士知杭除三司使復
還密副使未拜改知安事寧獻太后崩以禮部尚
書知亳亳州陳州復爲御史中丞三司使康定初知
樞密院事未幾除樞密使慶曆二年加平章事二年
與章得象同相四年謚宣孫甫蔡襄彊泰所撰李淑
妃墓銘不言上寢妃所生及役兵治產事除工部尚
書知潁州應天府許州復觀文殿學士知永興軍河

遂印綬以太子少師致仕故相一上章服以三少致
事非故事議者以爲貿昌朝疾之故也謝事十餘年
累遷至太子太師郇國公卒年八十贈司徒兼侍中
謚文獻子訢衍臨終作遺疏千餘言其略云勿以父
安忽邊防之戒勿以既富輕國用之原又請早建儲
副以安天下心衍猶介舊無居第既退方葺舍南都
出入如平日無軒冕意好吟詩晚喜草書在相位多
裁抑僥倖衆所不悅御史劾奏其婿蘇舜欽集妓樂
進奏院祠神事又王益柔作傚歌語涉指斥欲下御
史按罪衍謂羅織獄今起都下矣執不可又諫官孫

甫言丁度面求進用請屬吏衍不爲致對范仲淹富
弼出宣撫言者隨攻之上欲罷二人衍又以爲不可
遂疑其朋黨出知兗州范仲淹嘗出衍門下後數爭
事上前衍無慍色仲淹益敬服焉

龐籍字醇之單州人大中祥符八年登進士第累擢
天章閣待制龍圖閣直學士慶曆四年樞密副使皇
祐三年拜相五年罷以使相觀文殿學士知并州徙
青州請老以太子太保致仕卒年七十六贈司空兼
侍中謚莊敏子元英元中元直初籍爲大理寺承預
編天聖勑累擢殿中侍御史章獻太后崩簾下閤門

取垂簾儀制盡燔之有欲造後寢珠玉奇功物媚上
者籍書螟蟲爲災民憂轉徙復有西北夷狄之患苟
非儉約何以濟用上嘉納之爲開封府判官尚美人
遣內侍韓從禮稱教旨免工人市籍者言於上上
嘉狄從禮仍詔諸司自今宮中傳命無得施行知延
州自五龍川之敗戎落民居焚毀幾盡戍兵十餘萬
未有營舍籍按全明西北有渾州川土平次川尾自
橋子谷即虜出入之隘道也命鈐轄狄青將萬人築
招安寨於谷旁聚民耕墾得粟甚多凡故地爲虜所
據者悉逐之築土城又之元昊遣牙校齎其親信野

利旺榮書求納款籍意其詐不受後數日果寇定川
既而復以旺榮書來而元昊亦上僭號籍不敢荅乃
請於朝朝廷厭兵議招懷之使籍荅書稱旺榮爲太
尉籍復請曰太尉天子三公使旺榮稱之則元昊不
可得臣矣其書自稱兀卒或遣漢官全皆虜中官於義
無嫌詔從之踰年又遣使來改名曰囊霄稱男不稱
臣籍言名體未正不敢以聞其所求自至京師若天
子不許則更歸議之籍言虜數變辭理浸順德其使至仍
遣使同往申諭之卒用其策而元昊復臣及爲樞密
副使又請併省官屬徙兵就食於是邊費十省七八

其後又史中書議汰冗兵八萬五千以開邊釁由是
或言狄青不可專任上以問狄青曰南北行伍若
文臣間之則號令不專不如不遣也上然之及北虜
至上謂籍曰非卿挽議罷兵成功既而推思二廣應
舉者六百九十一人時以爲僭嘉祐中皇嗣未建上
不豫籍密疏言之甚切
劉沆字冲之吉州永新人父素不仕以財雄鄉里留
祖景洪事楊行密爲江西牙將有彭玕者據虔州稱太
宗詔景洪與湖南僞許之復以州歸行密遂不仕當
謂人曰我不從彭玕當活萬餘人後必有隆者因名
所居山曰後隆山有唐牛僧孺讀書堂故基即其
上築臺曰隱明臺沆母夢牛相公來而生沆天聖八
年舉進士第累擢知制誥龍圖閣學士皇祐三年參
知政事至和元年拜相嘉祐元年罷知南京徙知陳
州卒年六十六仁宗作挽詩賜其家又篆其碑額曰
忠賢之神流俚億仕氣所至有治績決訟多中理世
論比之張詠知衡州有大姓尹氏爲僞券以欺鄰人
之孤訟久不伸直沆至其孤纔二十詣尹氏曰若券
皆取證他鄉否其人當有存者尹氏辭詘服刑而
其田知漳州有莞賣提鬼鄧和尚誘溪洞徑人

中永張昇等言流狄私出御史流乃言臺官將有不
測之謀論辨不已遂罷知南京徙知陳州
寶昌朝字子明真定人晉中書令公綽之曾孫天禧
元年獻頌召試學士院進士出身累官集賢校理
殿說書以侍讀朝廷天章閣置待讀亦自昌朝始累
遷知制誥龍圖閣直學士權知開封府御史中丞慶
曆三年參知政事四年權密使五年拜相七年除使
相判大名府王則平加檢校太師封安國公楊偕吉
賊發所部不當貢弗聽皇祐元年徙鄭州留以覲文
改大學士判都省又求補外除右僕射使侍中判鄴

州辭僕射侍中政使相二年喪母去位四年除故官
召對經筵論易出判許州移大名嘉祐元年樞密使
仍同平章事三年謚官御史言昌朝別爲塚位以待
官又釋其矯制者罪雖無實罷爲使侍中兼宮使
七年復判大名府英宗即位加左僕射鳳翔尹魏國
公治平元年求還使侍中不許二年改觀文殿大學
士判都省拳年六十八贈田文昌朝在經筵普講筵
仁宗一所質問皆記錄刪潤以進賜名邇英延義二
閣記注錄太平興國寺災以易春秋進戒因言可勿
繕治以稱順天愛人之意西域僧以佛骨銅像獻請

加賜遣還勿示外皆從之鈐法縣令俸錢滿百二十
千者乃注舉縣令人昌朝判鈐以爲如此則小縣終
不得善令矣仍一等給俸劉平石元孫陷西虜戍延
以降議收其族昌朝爲中水言事未可知乃不果收
及在相位元孫自西夏歸議賜死昌朝獨曰吾將
帥被執歸不死元孫得不死侍講林瑀以天子即位
年月傳會易算推吉凶昌朝疏出之元是及昌朝請
戚不急費詔令與三司合議歲百萬緡又言待遇狄
六事時皆用之在大名河決商湖中書議歸之六塔
昌朝力爭之不已其後河果不可塞振救瀕河水之

之民全活甚衆中人劉恢往還河上言河決趙征村
與上姓名嫌爲不祥或謂昌朝使之以搖當國者昌
朝博學善議論爲一代名臣及大用不爲正人所與
而數有攻其繕官人宦官著通紀八十卷未朝時令十
宋庠宋公序安州人舉進士開封禮部皆第一人天
聖元年賜進士公第與弟同有時名以詩賦爲學者
所宗謂之二宋庠初名郊李淑因對言於上曰郊交
也姓與國號同尚名交非所宜仁宗語之更焉累擢
知制誥翰林學士寶元二年參知政事出知揚州加

資政殿學士慶曆五年復參知政事八年樞密使皇
祐元年與文彥博同相一年罷爲觀文殿學士知河
南府徙許州河陽嘉祐三年同平章事樞密使封莒
國公五年罷以使相判鄭州徙相州英宗即位移鎮
加檢校太師鄭國公景靈宮使屢請老不許出判亳
州其請不已乃以司空致仕卒年七十謚元憲上寫
其碑額曰忠規德範之碑初制舉人與武舉雜試庠
進言六科待天下異上位設次具酒食禮之武舉人
別試上從其請慶歷中仁宗召兩府資政殿親策以
非庠庠獨以爲所漢對策本延嵩穴草萊之人臣

等備位大臣自視過如此十 旨所以尊朝廷乃請歸中書令議止奏從之後又手詔以時事詢兩府與庠同推庠為對稱旨所至以靜鎮為治未年信愛幼子頗致物議性儉約不喜聲色實至老不倦初在西掖上欲以同知樞密院故事無自知制誥除者乃召入一章獻太后云弟不可先其兄可擢庠第一而祁為第十人兄弟友愛其篤仍同登甲科初釋褐授復州軍事推官累擢脩起居注次當知制誥而庠在知政事乃除天章閣待制庠罷除知制誥歷龍圖閣直學士翰林學士庠復執政改龍圖閣直學士樞密使復復

翰林學士當張貴妃制初欲以告進呈冊禮部乃進告遂落職知許州未數日進之上意在罷又復龍圖閣學士御史言其子與張方游出知亳州徙成德軍加端明殿學士吏部作郎知益州代還除三司使中承包拯言初在益州多治燕又其兄在政府乃以龍圖閣學士知鄭州唐書成進工部尚書論曰為翰林學士在百除群牧使卒年六十四贈刑部尚書將終親草遺表勸安皇嗣戒

子勿請謚勿乞遺恩勿為銘誌勿修佛事子定國彥國惠國輔國孝國順國亮國保國俊國廣國有文集一百卷廣樂記六十五卷唐書列傳一百五十卷脩唐書十餘年雖外官亦以稟自隨非特文章有見於世其守邊議兵雖古之名將不能過也章疏之達於上者尤切世務卒不至大用時論惜之

參知政事

劉燁古字義淵雍陽人唐僕射仁軌十一代孫少通經史遵祖諱不應進士舉後唐長興中以三傳賜第太祖領宋州節制燁古為節度判官及受禪累擢至參知政事求選授戶部尚書致仕卒年七十四熙古好學明陰陽象緯書雖通顯自奉養若寒素有歷代記要五十卷行於世子蒙叟

寶儼字日彰其先漁陽人父禹鈞在周為諫議大夫儼生備周廣順初登進士第其後同輿寶瑮在避亂徙居河南禹鈞五子世多顯之儀字可象晉天福中登進士第在周為翰林及端明殿學士建隆初授

禮部尚書翰林學士時御史臺議欲以左右僕射為表首太常禮院東宮三師合為表首儀援典故以僕射合為表首者六而謂三師無所據朝廷以儀之議為定五代喪亂之間儀儼乃以文章學問自見於一時所謂家傑之士也儼字望之建隆初終於禮部侍郎翰林學士儼博物洽聞通音律曆數宋興典樂增損所裁定周世宗親大水泗州泗以謂儼儀以為天地

行五行一謂曰膜曰生曰成曰物五德陰陽之使陰陽水火之本陰陽有常分奇耦相半盈虛有準謂之通正奏備過皇極無不至謂之咎證陰之始土於烈獻冰之行祀於九六凡千七百二十有八歲寫浩浩之會雖虎舞在上不能免者數也若夫任陳善忠而斥遠裴延齡專利而信用常雨之應夫豈虛生備周廣順初登進士第其後同輿寶瑮在開封府晉王席下一日晉王燕射儼瑮同預而瑮贊

美稱過儼叱之曰賈氏子導使當不自媿坐客皆失色王亦不樂因罷樂亭白太祖出之太平興國四年為鄆帥郡召儼至行在上方議北征儼抗流極陳而止遂除樞密直學士七年參知政事入謝上曰汝何由至此儼曰陛下不忘舊邸之舊爾上曰乃賞汝面折貴瑮也未幾罷于位時明日燕群臣以儼喪故罷李穆字孟雍開封人與弟肅皆中進士第累擢知制誥申貴舍人翰林學士太平興國八年參知政事雍熙元年罷于位年五十七贈工部尚書太祖曰非斯人不幸乃欣之不幸也穆端謹自持行無玷文學

操優爲上所知太祖嘗使江南諭朝廷遣辭以
移曰朝與否惟自處之朝廷繁富兵甲精銳恐不及
嘗爾太祖問其所論安切太平興國七年虜多遥寇
朱崖移以同門生罷制誥兵司封員外郎明年殿試
預考較上見其容貌問曰愛甚所致耶移流涕上爲
改干以私是冬遂大用上稱曰名臣也弟庠宰恭叔
仕至左衛上將軍時以爲有知人之鑒

累擢知制誥翰林學士淳化二年參知政事四年罷
除禮部侍郎兼秘書監卒年五十六贈禮部尚書上
因念翰林無良醫詔大下并大臣各薦能醫者黃中
在翰林嘗召問時政對曰職當書詔思不出位上益
重其周慎知京朝官考課詮量平允掌吏部選品藻
精當揀拔實俊號爲無私性端重守家法多知臺閣
故事太宗爲飛白書院額曰玉堂及以詩賜以御
書宋王大言賦易簡因擬賦以獻口皇帝以白龍戚
言大言賦賜玉堂詞臣易簡御筆煌煌雄辭洋洋環
瑋博達不可備詳詔易簡陞殿射指其理且歎宋玉
之奇怪也門伏而奏曰恨宋玉不得與陛下同時帝

其三子
王洵字持正登進士第八年
爲書樞密院雍熙二年改副使端拱元年參知政事
淳化元年罷卒贈工部尚書洵辭藻奇刻尚數多詐
趨上大夫猶砚吏卒唯以甘言悅人而進退堵非物
望初與張齊賢同在樞府不協及齊賢同參知政事
頗不自安因王禹偁請中書本賤不得接見賓客許
於政事堂同見洵高即奏行潮泌乾駁而止上知洵
意因切責罷之洵貨雖親舊未嘗毫末相及唯聲
音清暢上親試舉人多命近臣讀之所讀常得八九

蘇易簡字太簡梓州人父協仕至光祿寺丞易簡弱
冠舉進士甲科累擢知制誥翰林學士加承旨淳化
四年參知政事與張洎不協爲洎所攻至道元年罷
洎進而易簡罷未幾卒年三十九贈禮部尚書易簡
警悟初屬文未工及掌誥命能自刻勵在翰林多振
舉故事太宗爲飛白書院額曰玉堂及以詩賜以御
書宋王大言賦易簡因擬賦以獻口皇帝以白龍戚
言大言賦賜玉堂詞臣易簡御筆煌煌雄辭洋洋環
瑋博達不可備詳詔易簡陞殿射指其理且歎宋玉
之奇怪也門伏而奏曰恨宋玉不得與陛下同時帝

曰忠何代無人焉卿為股肱之易簡升平稽首曰聖人興公告成功登崑嵩公展升中地為居公饗祖宗天作鎮公調笙鏞日烏月兔耀文明也黎雅井鉞嚴武衛也乾北斗公奠玄酒也創西華公為石磬也飛雲涌龍燈燔也劍鳴腊餘代牲魚也迅雷三發山神呼也流宕三激雁火舉也礎舟獻公淳風還君百拜公三神歆四時一周公萬八千年泰山融公滄海乾固溟穴公方輿穿君王壽公無窮高時殿上皆呼萬歲太宗覽而嘉之賜手詔褒寵易簡嗜酒上嘗以詩戒之入直雖不敢飲在私第未嘗不醉子者仕至

直集賢院者子舜欽

舜欽字子美以父蔭任太廟齋郎景祐元年登進士第因范仲淹薦除集賢校理監進奏院用故紙錢創神君故樂會賓客除名後三年得湖州長史卒年四十子泌液激勿杜衍愛其才以女妻之衍在相位以直道自任言者因舜欽從及衍故衍遂罷政事舜欽眷遵私衰乃面奏遵退有所著述必為文解釋其旨以尚悅

張洎滁陽人李景陷兵發進士第景徙豫章留洎掌李煜記室累擢至清輝殿學士參預機密煜歸朝太祖責之曰汝教李煜不降又草蠟丸詔召上江救兵洎對曰臣所為也天各時吠非其主此特其一爾詞色不動釋之於太子中允太宗即位頗知其江表遺毀善良潘佑之死與其力焉待詔尹熙古因對以為煜怒佑諫太直非洎譖也始進擢歷中書舍人翰林學士禁蘇易簡同在北扉易簡被遇稍厚仍先大用洎忌之力排易簡遂代參知政事至道三年以疾求解職為刑部侍郎棒語嗚咽十餘日卒年六十四贈本

曹尚書泊舊字師黯煜令改為偕仁王師圍金陵與樞密使陳喬引符命勸勿降又云尚有不虞當先死社稷尽城陷婦獨死焉泊語煜曰所以不死冀有報也煜歸朝貸甚泊猶尚索之而怒其所與之薄煜子仲璟死亦不哭始論事忤宰相卒年共若以尚悅

張洎滁陽人李景陷兵發進士第景徙豫章留洎掌李煜記室累擢至清輝殿學士參預機密煜歸朝太祖責之曰汝教李煜不降又草蠟丸詔召上江救兵洎對曰臣所為也天各時吠非其主此特其一爾詞色不動釋之於太子中允太宗即位頗知其江表遺毀善良潘佑之死與其力焉待詔尹熙古因對以為煜怒佑諫太直非洎譖也始進擢歷中書舍人翰林學士禁蘇易簡同在北扉易簡被遇稍厚仍先大用洎忌之力排易簡遂代參知政事至道三年以疾求解職為刑部侍郎棒語嗚咽十餘日卒年六十四贈本

憲仲甫器石沉厚數按詔獄多仲雪非辜嘗知彭州
課種柳蔭行路郡人謂之補闕柳泰使契丹房主問
党進何如人仲甫曰國家異人間出党進何足道也
知益州政尚寬簡民有去思及大用自守而已
李至字言幾貞定人初為內臣李知審養子太平興
國初登進士第甲科累擢知制誥翰林學士太平興
國八年參知政事以目疾在告不許雍熙三年以
禮部侍郎罷疾愈令復舊任懇辭選吏部秘書監吳
宗升儲為左丞與李流並兼太子賓客即位並參知
政事踰年除武勝軍節度使判西京奉年五十五贈

侍中子惟允惟則初至罷政太宗於禁中造閣藏四
庫書數萬卷御書飛白題額製贊親書刻石召近臣
縱觀駕臨幸至因病遣使慰問命群官校正時賜上尊酒太官
給校理又請購遺書命昌言為招安使既行
珍館令召館閣藏集賜詩問奉所索御必候坐建
見恩顧甚厚又薦杜鎬崔惟徐鼎
充職西面請直講孫奭重授五經教授忘倦或留至
陞史告急亟取家所積給用自足遂絕其奠淳化
中京城大水請出廄馬外牧或云以馬備胡不可闕
昌言留寒下積水胡必不至從之果如所料嘗薦李
沆至公輔之器又以女妻王旦二人皆賢相也昌言

累擢樞密直學士御史中丞至道二年參知政事真
宗即位為戶部侍郎坐交結中人貶許州行軍司馬
昌齡嘗知廣州民及起廢御史屢彈其宿負除
知梓州政尚陽又政光州以秘書監致仕卒年六十
二子虞卿
趙昌言字仲謨汾州人太平興國三年登進士第雍
熙副使張宏循嘿郎除昌言諫議大夫樞密副使以
宏代為中丞坐胡旦翟馬周事責又之淳化四年參

知政事蜀王小波李順之亂命昌言為招安使既行
或言其無副帥若兵難制即詔知鳳翔府
蜀平改戶部侍郎罷政事咸平三年復為御史中丞
坐獄失實又貶既而起知鄂州真定從封
泰山卒年六十五贈吏部尚書子慶嗣凡三佐天雄
初豪家有恃勢奪人穴隙昌言廉知一日
隙吏告急亟取豪家所積給用自足遂絕其奠淳化
中京城大水請出廄馬外牧或云以馬備胡不可闕
昌言留寒下積水胡必不至從之果如所料嘗薦李
沆至公輔之器又以女妻王旦二人皆賢相也昌言

臨事果斷無所顧避雖屢擯斥不少抑損唯對僚吏
倨慢時論少之
王化基字永圖真定人太平興國二年登進士第累
遷至左拾遺抗疏自薦太宗曰化基自結人主誠可
賞也召試知制誥明年除御史中丞嘗夢物一奩啓
皆小栝楸俄有是命上言清路十事知樞密院柴禹
錫僕受人金泰知政事嗾怨憐令及禹錫貢

不知一日引囚詣便殿上顏怒化基降殿令囚和以
見其羞掠且遍曰豈有受此而隱情不言太宗益以
為長者又之出知杭州至道三年參知政事咸平四
年罷守工部尚書進禮部來年六十七贈左僕射化
基不蔭補子弟其子舉正舉元皆進士及第舉札
有文集三十卷嘗作南行詩百韻好事者多傳誦之
知杭州書記張賀頗傲忽之太宗知而面詢化基第
為其才語不及它屢言修多施及親舊
王舉正字伯中幼重厚嗜學寡言化基以為類已尤
器愛之以化基遺恩補授校書郎太中祥符八年登
進士第仁宗即位累擢知制誥妻父陳堯佐為相換
龍圖閣待制堯佐罷復知制誥又為翰林學士康定
三年參知政事御史臺劾舉其友壻李徵之為御史舉
正以親嫌格不行徵之訟舉正內不能制其悍妻不
可以謀國事慶曆三年罷為資政殿學士知許州皇
祐元年除御史中丞遷觀文殿學士禮部尚書兼翰
林侍讀學士在經筵二年以太子太傅致仕卒年七
十贈太子太保益文簡有文集三十卷中書制書集
十卷子薛說初舉正除樞密院柴禹錫執政入謝上曰卿七當千朝
廷以私故不欠用卿時陝西用兵呂夷簡以宰相判
樞密院舉正白判名太重不可不避也乃改兼樞密
使張堯佐授淮康軍節度使宜徽使群牧使景靈宮
使舉正中執法言堯佐宜徽景靈二使居半年復

遷中使論止之卒罷堯佐宜徽景靈二使居半年復
除宣徽使舉正家居七上疏論之又言河北朝廷之
根本雄州河北之喉咽先朝用何承矩累年止遷刺
史李元則幾二十年亦不過引進使令使用未盡得
人而就日待遷何以懋有功者又言在許州應天府
六年更轉運使十六人數易如此豈能究宜朝廷惠
澤乎除狄青樞密使力爭不能奪固辭解言職上殫
其風憲之體賜白金三百兩侍讀每及前代治亂之
際必再三以達諷諭之意

郭贄字仲儀開封人應進士為開封首薦太宗任京尹得作讀灞郡即位擢著作佐郎七年四遷至參知政事太平興國八年晨朝被酒貢授秘書少監稍復積至禮部尚書卒年七十六贈左僕射贄長者喜延與後進宋白胡旦皆其所薦也嘗對太宗曰臣受遇不次惟以謹慎為治生為物論所惜子聊度昭升昭用爾晚節頗以治生為物論所惜子聊度昭升昭用

溫仲舒字秉則河南人太平興國二年登進士第嘗擢廣文之因言稱旨進用累擢諫議大夫淳化二年拜樞密副使改同知院四年罷全道二年參知政事咸

平初罷父之舊廬以戶部尚書判昭文館卒年六十七贈左僕射仲舒有應用才優與寇準同進謂之溫寇始廢勳臣蒙正當路力援進之及躁用友攻蒙正為士論所薄

陳彭年字永年建昌軍人幼好學甫冠一子愛之棄其年始登進士第累擢至翰林學士大中祥符九年參知政事天禧元年卒位年五十七贈左僕射子佺

其夜誦書彭年置燈密室晝夜忘勌嘗師事徐鉉為文喜嘲謔為宋白所惡白知貢舉屢加黜落鉉黜之

故近世衣冠人物制度治喪悉能記之在翰林從容澄淵北戎請和命學士各進答書上獨用安仁所撰亦以其能備記太祖朝旨問規式因獲預聞通貨之議庾使至首命安仁撰作其辭見儀制皆所裁定敏

於酬酢仍切中[illegible]
事置修玉牒官奏以劉鈞楊億皇竦宋綬爲之又爲
仙源積慶圖皆統類精簡每議論引古海誘後生學士
大夫以清德宗之有同學宋元與者爲布平安
仁力屬其後裔

任中正字慶之曹州人雍熙初登進士第歷外官多
効翰林學士錢若水管薦其才累擢至樞密副學士
知益州并州開封府大中祥符九年擢密副使改同
知院又復爲副使天禧四年參知政事兼太子賓客
仁宗即位爲兵部尚書與丁謂馮拯攻訐
毀遂以疾卒年六十六贈左僕射謚忠獻

行稱於鄉黨事親孝服闋賓客知鄆州復禮部尚書丁母喪
子易弟中師

任中師字祖聖大中祥符二年登進士第累擢至右
諫議大夫加集賢院學士權開封府一日宋綬
史館請親閱一日宋綬遣中人召之至其家候之久
士任布守河陽數稱中師才不在布下欲用之
表薦秦知中師上前數稱中師才不在布下慶曆初
遂益召爲樞密副使求補郡三年以禮部侍郎資政
殿學士知永興軍徙河陽州論年遂請老以太
子少傅致仕卒年七十贈太子少保謚安惠初益
州稅及貯洛苑東之碣中師知州奏盡蠲之性樂易
家財嘉[illegible]鄉人榮之子
上數賜飛白書歸休於[illegible]軍中建御書閣鄉人榮之子
皇拱之

魯宗道字貫之亳州人雍熙中舉進士第歷官至
給事中宗道[illegible]所爲文詩咸
年詔兩省館閣官六員[illegible]天禧元
宗道[illegible]
郎兼右諫議大夫政正言仁宗升儲[illegible]
諫留與呂夷簡按[illegible]
移山陵皇堂[illegible]
年六十四贈兵部尚書[illegible]
[illegible]

方貧酒家遂使者曰即[illegible]
直言之及宗道見帝詢其所之對曰有鄉人來貧乏
杯盤就酒家飲之也帝[illegible]
爲秀州海鹽縣令疏治東南[illegible]
人以爲利號魯公浦在[illegible]
[illegible]

而宰臣賜對宗道詰得而論事而上奏迺進司白是
爲故事因言守宰與民至近而未見有區別能否甚
朝廷所以爲民之意今除一知州袖一縣令雖甚庸
暗有司無敢擯斥然天下親民之官黜陟考政十常
二三介然自守孳孳政事殆未易得尚何裕民美化
之可冀乎昔漢宣帝除刺史守相必親見而考察之
今命知州通判知縣雖未暇親見宜令中書以言而
察其應對設以事而問其施爲才與不才得以進退
縣令則命流內銓倣此施行庶幾得良守宰助宣聖
化真宗嘉納之宗道在選調久頗患銓格繁密伯曲
爲銓吏之姦獎判吏部流內銓多釐革之凡科條開

次悉揭示庶下人以爲便七年居政府裁抑僥倖不
肯以名器私人時振密使皆利用有所憑恃爲驕
橫宗道屢折之於上前凡貴戚近習莫不斂衽了有
功有立有聞

泰知政事

薛奎字宿乾絳州人父化光告命徙奎知其必至
公輔淳化中奎登進士第多歷外官向敏中薦其才
累擢至龍圖閣待制御史中丞龍圖閣學士三司使
天聖七年參知政事章獻太后崩大臣皆罷獨留奎
欲以爲相而苦喘疾數請位除資政殿學士判都省
卒年六十八贈兵部尚書謚簡肅奎持身端重論不
苟合善知人范仲淹明鎬龐籍在下位時奎皆以公
輔許之卒如其言天禧初自淮南轉運副使疏真楊

滑河廢三堰舟楫便之當館伴契丹使蕭從順從順
言漢使至契丹皆見太后今請入見奎曰皇太后垂
簾聽政雖本朝臣僚亦未嘗見也乃不敢請知益州
弱人以張詠比之仁宗嘗謂輔臣曰臣之事君多見
有始而無終者奎曰保終始者豈獨臣下如唐開元
勵精爲治而天下晏然及其既久放意荒侈以至大
亂此不可不監也上深納之時邊臣言何知契丹將
大入寇輔臣俱言擇將備邊之策奎獨曰先帝與虜
約和歲遺爲厚彼必不敢輕背約願持重已而邊報
果妄太后詢太廟欲被獻冕奎固執不可及太后勑

上謂輔臣曰太后大漸且不能言數引衣示朕殆意在藏冕乎傘曰然服之何以見先帝也卒以后服斂
蔡齊字子思其先洛陽人曾祖爲滕水令凡九年而卒其子孫因家焉齊少孤好學李迪嘗見其所爲文
謂有大志大中祥符八年登進士第甲科直宗見其舉止端雅顧輔臣寇準等曰得人矣特詔金吾給騶
從因以爲例累擢知制誥翰林學士加侍讀龍圖閣學士明道二年樞密副使景祐二年參知政事與宰相呂夷簡論事不合四
年罷出知潁州卒年五十二益忠肅齊不自伐善知

人龐籍楊偕劉隨段少連皆所薦也有子奉卒以從
子延慶爲嗣其後有子曰延嗣初齊爲侍御史知雜
河陽錢惟演請曲賜軍士特支齊言賞罰者上之所
操非臣下所當請天子新即位惟演聯姻太后不宜
私請一州以售已惠搖動衆心上遂不許在翰林太
后出閤中金繒修景德寺命爲記內侍羅崇勳使人
陰謂齊曰趣爲記當參知政事矣齊故遲之崇勳怒
讒於太后遂出知河南府政密州太后論宰相取所
撰記始上之草獻太后遺語以楊太后同議軍國事
閤門趨班賀齊爲中丞殺然召臺吏曰毋追班齊乃
白執政曰上春太后十餘年今始親政豈宜以女后
相繼邪事遂止在樞密交趾虐其部人有款宜州自
歸者千數帥者以爲叛人不可納齊曰彼去暴而歸
有德宜納之雖違必不復還本部若散山谷宜爲後
患不從後數年果爲亂錢惟演聞丁謂作相密直
學士題名記輒不刻云逮準不
書齊言於上曰寇準社稷之臣忠義聞於天下豈可
令久竄摩詰上遂令寇去府政內遷臣言契丹祭天
於幽州以兵屯境上轉臣請選將邊計齊以謂契丹必
不敢渝約能南邊奏果無警

盛度字公量餘杭人端拱初登進士第數上疏論邊
事奉使陝西察賢漢唐故地繪爲西域圖以獻累擢
知制誥翰林學士寇準罷相度以嘗交結周懷政貶
和州團練副使天聖初牽復翰林學士龍圖學士承
旨兼侍讀學士景祐二年參知政事四年知樞密院
坐令開封府吏馮士元強取其鄰所賃官舍爲知府
鄭戩所發罷知楊蔡州應天府以太子少傅致仕還
京數日卒年七十四贈太子太保謚文肅子山甫申
甫崇甫初度因奏事便殿真宗問其所上西域圖內
出繪命工別繪度因言前已圖漢所置酒泉張掖武

威燉煌金城五郡比復究爭五郡之東南自秦築長城西起臨洮東至遼碣延袤萬里有郡有軍有守捉烽燧相屬烽火相望其形勢緣備亦至矣唐始置節度使後又以宰相兼領用非其人有河山之險而不能固有兵甲之利而不能禦甚今復繪其山川道路區聚壁壘為河西右圖獻備聖覽上稱其博度嘗在開封獄失實謫監洪州稅上言請復賢良方正科密詔撰策題馳驛以聞又請建四科以取士且言經義之士若與刑備舉則政教流行請設博通墳典達於教化科竟試臣以事不直以言語爭札求

人審官期於適用請設才識兼茂明於體用科今戍邊勞戍必資良帥以集事功請設軍謀宏遠堪任將帥科獄市之繁民命所繫若推按失實則枉情傷生請設曉法律能按章覆科後亦取其才識兼茂明於體用科與賢良方正能直言極諫竝行明道中詔度與御史中丞王隨及三司詳定在京并外三十一州軍條貫裁辭鹽地分聽商旅入錢算隨度支通商有五利差遣之度好學家居唯圖書滿前毋遂施行之度好學家居唯圖書滿前毋歸未嘗釋手與宗室命與李公淑楊億王曙李維舒億欲買向氏長安華嚴川田億至向第面戒其諸子曰上田衣食之源不可鬻也遂忤謂意謂忌知定州

曹瑋斥知萊州慮其或拒命乃詔億馳往代牧其至
欲緣以中億而環既來詔謂亦不能容二司更茶法
歲課不登億承詔劾之由丞相而下當坐失當之罰
其不撓如此後知州故事歲首官出米六萬石或五六
倍之以濟貧民知州富弼乃數倍賑之又疏江
流溉民田數千頃不令以為利初通判陳州河決壞
邑億集濵河丁夫築代薪芟親督築不賦於民而河
患平知洋州有富民李甲喪元而通婦其嫂又誣從
子為佗姓而并其資產嫂訟之十餘歲吏受賂不得
直億按舊牘獨未嘗證以乳醫億密致乳醫以驗決
聚皆詘服在樞府元昊戍遣人至京師出入民間無
他禁億請為除館舍以優待遠人仍官為主其貿易
實欲防之也詔從之又言天下承平之久武備不戒
請二府各舉才任將帥者數人稍試用之喻厥羅厥
元昊相攻已而來獻捷朝廷議寵賚羅以節制億曰
二虜皆潛臣今不能諭令解仇又因捷而賞之是綏
御四夷之道當如是耶固執不可遂罷久言武臣宜
知兵書而法在所禁請選其要略以頒焉於是上自
集神武秘略以賜邊臣其書遂徧天下
王曙字總之趙州人大中祥符元年郊進士第除鄭

遷大理評事聽於秘閣讀書同校勘天下圖經久之
復召試學士院除集賢校理與文皐同在館閣每賜
書必得二本世以爲榮累擢知制誥仁宗即位擢直
學士院天聖三年爲翰林學士明年兼侍讀改龍圖
閣學士出知應天府召還欲大用爲宰相張士遜所
抑復翰林學士兼侍讀龍圖閣學士加端明殿學士
端明殿後唐初置學士馮道通風首當其任太平興
國中改爲文明殿學士以授李昉未幾殿災重建改
曰文德遂不復置端明殿學士至是又置端明殿學士以寵
綏綏辭免龍圖及士遜罷相明道二年綏遂參知政

卷君臣正理論三卷上之太后稱制久上未嘗獨
對群臣綏言唐開元中宰宗爲太上皇五日一受朝
處分軍國重務及三品已上除授決重刑明皇日聽
朝除授三品已下決徒刑請令中書樞密院約先天
定章獻明肅垂簾二后避殿減膳綏又言太后聖德
之宮唐儀坤故事請置宮官從之又言帝王之御臣下在乎總
攬威柄賞罰二者必自天子出一紀以來政出簾薄

防唯姦邪是狀若為國深慮憂懼不懼也臣宗亦云專朝
務當尤盛漸不可制以至帝室衰窮願陛下思祖宗
之訓念王業艱難頻紀綱正在今日上大感悟章
惠太后營王中正舊第為道觀諫官御史皆言近詔
罷修寺觀而復有此興造是詔令數史也七曰此太
后自出奩中物爾言者豈非邀名乎綬四曰是豈知
太后所為但見忽興上木違近詔爾疑似之事人猶
奏論設少決罰防雖臺諫官不言四方亦自傳布為
聖政之累太祖嘗謂太宗受人諫疏直抉其非曾不
為恥豈若自不為之而使人無言望陛下深監望祖

之言常防外廷之議已出詔令且要遵守令無喋喋
之人自取名與也綬又言自古守成之君必遵競抑
畏不忘顧省人心逸於久安患害生於所忽故立防
然無事之際銷原於未萌之前若事至而後應不亦
殆歟此固聖心所講究臣猶願勉勵群司交脩厥職
勿以治平自怠勿以纖微不慎則可以保至平而享
洪業矣臣又切惟御下之道有三臨事尚乎詳議幾
貴乎斷兆謀先乎密守則不可移斷則不可戚密則
不可干是三者治亂安危之所繫願陛下欽之念之

王旦若朝務滔夷深居燕處陛下愛養聖躬節宣
所欲夫四時聲味所以調適六氣乃克和平自然擁
百靈之休享無疆之福豈不美哉初尚美人出宮上
召綬面草詔云當求德閥以稱坤儀既而聞左右以
茶商陳氏女入宮綬因問見曰陛下乃欲以卑賤者
正位中宮不亦與前日詔語戾乎及樞密使王曾入
僕卿陪玉輅顧問儀物典故召對辯洽因撰卤簿圖
以進綬資性孝謹清介寡言經史百家莫不通貫朝
廷有大議論皆所裁定於前世文章必深考其得失

而時之作者無所減否集外補楊徽之詩刻石嘉州
明月湖上家藏書萬卷皆手自校正楊億嘗稱其文
淳麗光善賦詠自以為不及也綬之筆札精妙上嘗
取所寫千字文及其家之墨迹藏禁中所著有七集
始綬疾不視事召問之必曰小瘵矣又通賓客候問
若且安以紓母憂然後事俱已詰處雖家人不知也
李若谷字子淵徐州人少孤遊洛下因葬其考既祥
復氏而占籍焉咸平元年登進士第多歷外官累擢
不次遷大夫集賢院學士樞密直學
士龍圖閣學士實元元年以知政事康定元年以耳

疾爵位罷爲資政殿學士明年以太子少傅致仕卒
年八十以子淑仕近侍優贈太子太傅天聖初詔谷
奉使契丹時章獻太后同聽政奉使者辭於庭下例
升殿受旨君谷辭已即趨出太后怒遂不遣荊南監
酒都監王蒙正恃太后姻家多不法君谷知潭州屢繩
之蒙正訴於太后太后以此捕獲多寘死配隸它郡久
乃得還爲患滋甚君谷至潭使人擒屬吏條前後罪
狀磔于市湖中之盜遂息知延州夏人遣使來前守
多延之堂上君谷獨應下飲食之安然若陵孫叔敖

所創爲南北渠溉田萬頃餘陂因旱成民多侵耕其
間雨集將盈則溢決之陂泗失灌溉之利君粲君谷
知壽州陂決獨調瀕陂之民使之增築曰是無盜
決者并州自古未有學舍君谷知州始建學於文宣
王廟州多降胡間常爲盜君谷命集累犯者以三人
爲保有犯則并坐俊者則久而釋之在政府嘗言近
歲風俗澆薄駕朋黨之說以汙善良君子小人各有
氣類今一槩以朋黨名之忠臣恩慢亦無以立朝
矣上善其言爲下詔戒諭焉又言轉運使提點刑獄
失按所部官受賕頗降差遣且監司所部甘廉巡按

不過留三二日蒞未能遍察也苟州郡密發一贓吏
光問朝廷則監司不可勝點自是諮轉運使提點刑
獄雨不覺察部內官受賕則降點之若谷厚長於
治民所至部已去多見思一子淑字獻臣若谷通判
亳州真宗朝謁太清宮詩稱旨賜童子出身授試校書郎天禧
三年宰相寇準薦爲之除館閣校勘準注釋御集表爲
檢閱官天聖五年召試賜進士及第簽注御製三寶
贊章獻皇太后發願文擢史館修撰上時政十議曰
國體曰災旱曰言事曰大臣曰擇官曰貢舉曰科遷

曰閱武曰時令曰入閣其議國體曰今災沴既頻賦
入有限用度不足恩賞或濫吏員滋多甄別殊少近
臣暫出外若欲自留有固辭而罷者進不滿望或不
即拜有中路而易者願陛下號令一出要在必當官
職一授勿復再改至於國用未足濫官未澄冗兵疲
馬橫賞之類願命近臣知治體者掌之朝出入之數
而節飾之議災旱曰頻歲以來亢陽爲孽民多艱阨
歲不順成洪範曰儆常賜若謂爵賞僭差號令迭改
令閒遣使傳推存救之澤農服田畝無國家贍養之
理臣願陛下修人事以應天變不然徒罷國力未足

以弭民災也議言事曰先朝有劉讓者禮爲侍臣帝語左右曰此人言多押閫期在必行而近僞亂如詞旨易辨讓嘗枉法受賂古人察言觀行正爲此言也願陛下於進對之際防邪僻之人議大臣曰今歲兩府遷易頗頻其於政體似傷簡靜太祖初定天下用周朝三相六年始以趙普代之凡十年始代以薛居正沈倫太宗嗣位踰十年始以趙普代之凡十年始代以是後十八年中雖三四易相然所用者李昉宋琪呂蒙正張齊賢呂端而已當是時進者益忠退則修省蓋進退皆出睿斷也真宗景德已前三命相惟張齊賢李沆向敏中呂蒙正畢士安寇準六人其後任王旦十二年向敏中再相亦十年此二人在位之日非其疑似之嫌誠信任無間而不重以權故也蓋權太重則難以久居言易入則得以讒慝真宗嘗謂宰臣曰今四方無虞興卿等演守祖宗經制最爲急務此委相之大體也議擇官曰太平興國初文武朝官班簿纔二百人咸平初已四百人天聖五年後踰千人大歲暨恩以臣料之又軼天聖之數矣先朝嘗論審官流內銓上判若灼有能績爲衆所稱者密以名聞集百官議時今於天安殿集參交徹以凝庶績議入閤曰唐實屋之後常以月朔御

其老疾憊廢閒以退黜庶有所懲勸矣議貢舉曰舉先朝以前歲取進士不過三十人經學不過五十人自來復倍隔古員益衆始有狂試廣收人之制願陛下納今歲吏部闕官之數爲來年入等之準議升選曰吏部故事選人格限未至能試判三節謂之拔萃止用定案古我祖其能否則矣者優以授職此有司銓品之式今常調選人判超循資是其比也陛下親御軒陛審察深式非其稱已頻罷此科又禮部茂才吳等求出類之俊與閭閻細民爲不襲始來應舉望更爲嚴制以革僥倖議閣武曰閣實通禮有四時講武

儀閣初疆徼未平多親閱試按驟角射太平興國以年矣士不閒征鼓之聲人不識行伍之列願陛下按通禮勵兵講事而躬閣之議時今曰閣元定禮有明堂及太極殿五時讀令之儀冠服佩玉悉從方色月令不順則五沴應之近歲氛祥災水旱不節天應以興固當變而修正願陛下申命有司以氣至之日集百官讀時令於天安殿奏舉升座近臣伏聽上下交徹以凝庶績議入閣曰唐實屋之後常以月朔御

紫宸行入閤之禮後雖五代猶或論求施及即位
相五行其禮多御崇元殿備鼓中金吾衛仗設待制
復轉對官泰元即令天安殿也乾德之後改御大明
文即今集英殿也太宗三行其禮別定新制就文德
殿延增設黃麾仗眞宗亦三行之其禮之發向踰一
月學士亦皆再奏初知鄆州作周陵詩三章刻石國
子博士陳彖古以箴怨訟詔朝廷乃徙應天府其後
包拯吳奎亦嘗請待養父而不養母中丞張昇雖

論奏之知河中府感風眩而卒年五十八贈尚書右
丞淑聰悟博學詳練典故預修國朝會要三朝加贈
圖閣門儀制康定行軍賞罰將又獻紫訓二篇所著
有書殿集二十卷頌皇集五卷內制集三卷祭祀二
卷平棘集邯鄲集各十卷別集并筆語各十五卷子
壽明復圭德翊

泉不愆字世良其先溫州人父迥太子少傅致仕
愆以蔭補校書郎屢獻所爲歌頌大中祥符中召試
舍人院賜進士及第又召試除校勘校理累擢知制
誥入翰林爲學士康定元年參知

政事慶曆二年以疾免除給事中資政殿學士卒年
五十八贈工部尚書
制頌愼人珍事父母至孝而直篤於故舊任子恩皆
先其族人在政府朝廷以金飾胡牀及金汲器賜頌
斯宗慈言昔仲叔于奚辭邑而請繁纓孔子曰不
如多與之邑繁纓諸侯之馬飾猶不可輕與況乘輿
之器耶

范仲淹字希文唐相復之後其先邠州人後徙居蘇州祖贊化錢氏爲秘書監仲淹二歲喪父而母改適長山朱氏故從繼父姓大中祥符八年登進士第曰朱說後喪母服除始復其姓而改今名初以憂去官晏殊知應天府聚學士皆執政萬餘皆貴顯之先務交結喪殊又薦之除秘閣校理明道初召爲右司諫累擢天章閣待制落職知睦州元昊叛復待制知永興軍夏竦爲陝西招討使進仲淹龍圖閣直學士以副之改知延州降官知耀州職如故徙慶州復舊官爲環慶路經略安撫沿邊招討使時始分陝西爲四路也慶曆二年除邠州觀察使辭不拜還樞密副使是秋改參知政事四年出爲陝西河東宣撫使五年罷爲資政殿學士知邠州以疾請知鄧州加給事中知杭州移青州加禮部侍郎祀明堂恩進戶部徙青疾甚請頴州未至卒年六十四贈兵部尚書謚文正子純佑純仁純禮純粹御篆其神道碑額曰褒賢所著有集二十卷奏議十七卷仲淹事母至孝以母在睦家貧奉養既貴非賓客不食肉妻子衣食纔給之天下想聞其風采賢士大夫以不得從容其門爲恥下至里巷遠及夷狄皆知其名字稱莫知其所以然也初章獻太后欲以冬至御會慶殿太常具儀請天子率百官獻壽仲淹在秘閣上疏言王者奉親于內則有家人禮若稱觴殿下是以天子北面行人臣事抑挫損威不可爲後世法不報又請太后復辟遂出通判河中府又章獻太后遺詔以太妃楊氏爲皇太后奏決軍國事仲淹上疏言太后母之名號也未聞因保育而代立者今一太

后崩又立一太后天下疑陛下不一日無母后之助也太妃雖受太后冊遂不復同聽政郭皇后廢上書諫不報與御史中丞孔道輔合諫官御史伏閤諫疆中貴人論令詣中書罪狀仲淹曰漢唐廢后皆起仲淹曰何爲援前世衰政以景聖朝明日將留百官班揖宰相延至待漏院有詔出知睦州仰日就道明道末青疾者多擒太后時事以暴于朝仲淹諫曰太后受遺詔保佑聖躬者十年宜掩其小故以全大德上感悟始抑青者歲餘出使江淮體量安撫所至除浮祀賑乏絕民有食烏喙者拯救之使人採蒲葉以代茶採橡實以代糧設法勸誘富人發粟賑貸及興工役以佐饑者凡所全活數十萬人又取諸家救荒之法編爲圖上之其後所在多以賑饑爲名而實不賑饑者蓋仲淹之法不可行也

其後心因陳八事以康其一曰祖宗時江淮饋運至少而養六軍取天下今東南歲漕米六百餘萬石麻麥稱是庫藏財帛之皆出於民而後宮衆食如此願下裁省務從節儉一曰國家太平垂三十年襲斂未除濫賞未已後苑作文思院軍器作院歲用之數則有倍蓰於前者何故焉然西北戍馬不可見矣其二

帝王好尚二曰選賢任能三曰近名四曰推變其仁指言治亂繫所任區別而進退左右人主之權也不可以委臣下上因而賛於宰相呂夷簡夷簡以爲仲淹離間君臣至交論上前出知饒州殿中侍御史韓縝希旨請榜仲淹朋黨于朝秘書丞余靖上疏言仲淹當言陛下母子夫婦之間尚加優容今以一言觸大臣遽至黜逐非朝廷福太子中允館閣校勘尹洙自初與仲淹爲兵師友且嘗被論薦請從降黜館閣校勘歐陽脩移書左司諫高若訥責其依言若訥緻奏之靖等悉貶其後延州諸寨失守東西四百里無

藩籬人心危恐知州張存友辭不知兵且老乃以仲淹代之析州兵馬爲六將將三千人隨部分教之使更禦賊朝廷推其法諸路又築青澗城以陋宿衛復屬數千落墾田二千頃許互市通有無又建康定軍積滿充民租在則徙兵就糧藏儲運之費三之一時議諸路討賊獨仲淹固守鄜延不從及元昊僞請和仲淹奏請俾縣邑以實徐役又欲減五品以上任子例明年與韓琦刻上御邊四策既欲改制故忌之者衆而僥倖者不便因出宰撫涇原環慶路安撫使又擅焚其書不以聞執政以爲不當軋通書而又擅焚之參知政事宋庠請論以軍法上不從降貟外郎知鄧州職如故未逾月徙慶州而復其官州之西北有寨據復橋川南通鳳州華州池北把白金湯穫落彊悍而善耕久不能城仲淹一日擁兵城之賊騎三萬薄關城下佯北伸淹戒諸將持重而過河既而果設伏河外城成詔賜名曰大順城環州屬羌明珠滅臧二族各萬餘人皆附賊仲淹又請後細腰城明鹽泉諸寨招置二族以扼賊又復近塞千三百餘帳葛懷敏之敗關中震詔宰臣召山谷乃率部下兵赴援而慕兵關中人心益安仁宗初接圖示左右曰若得仲淹出授涇原可無憂矣或以爲恐道遠不能至後數日上出其章謂宰相曰仲淹果出援如所料在政府欲倣周官以

六卿事分委輔臣而自領兵刑之任上方銳意政事數於天章閣詢訪政務仲淹言天下之治莫若守宰得人欲得人先擇轉運按察使又云取士不可以不根行實而先詞華委任不專則不足以養廉吏農桑不課則民失業詔令屢更則下不信又請復府兵以宿衛京師併縣邑以實徐役又欲減五品以上任子例明年與韓琦刻上御邊四策既欲改制故忌之者衆而僥倖者不便因出宰撫涇原環慶路安撫使擅焚其書不以聞執政以爲不當軋通書而又擅焚之參知政事宋庠請論以軍法上不從降貟外郎知鄧州職如故未逾月徙慶州而復其官州之西北有寨據復橋之至貴守臣死事不可故守令

皆得不誅仲淹所至恩威並行鄧慶之民并西陲羌皆繪像生祠之其卒也上尤嗟惜焉

丁度字公雅開封人力學有守大中祥符四年登服勤詞學科累權知制誥翰林學士兼侍讀加承旨在翰林凡七年仁宗問用人以才與資孰先對曰承平時宜用才康官孫甫嘗請間乃言慶請間求柄用上諭輔臣曰度侍從十五年數論天下事未嘗及其私甫何從得此遂除七部侍郎樞密副使時慶曆五年明年改參知政事八年罷為禮部尚書論文簡子諷誦舊制監司及藩鎮辭見皆賜進觀文殿學士積官至尚書右丞卒年六十四贈吏

部尚書論文簡子諷誦舊制監司及藩鎮辭見皆賜對仁宗初即位止令附奏慶言附奏非所以防壅蔽也又作王鳳論諷章獻太后以檢外戚天聖間太史上言永昌陵有白氣當徙陵以厭之度奏神道實靜陵寢大事不可用術者言輕議改易乃止康定初劉平石元孫戰陷上問御邊計度奏中國宜以智勝難以力克今莫若謹守險扼要害條上十策名曰備邊要略兵西事未寧知樞密院宋綬私忠不給假度請無以邊事責成大臣給休假如故無使外夷窺朝廷深淺上從之度為翰林牧使上言天聖中

牧馬至十餘萬其後言者以天下無事遂廢八監陝西河東歲市二萬二百匹能補京畿塞下之闕自用兵數年所市馬比常歲特三之請下令河東京東京西淮南轉下仕為兵惡有能畜一戰馬者與免二丁仍不升[illegible]惡如此則國馬蕃矣度在經筵上每呼學士而不名嘗問著龜占應事對曰不若以古之治亂為龜也上出歌器以示之曰朕欲臨天下以中正對曰臣等亦願以中正事陛下因奏太宗特嘗作此器真宗為之製歌器論賜之度性純淡不事威儀左右無趨侍嘉論時事在政府召

諸子謂曰王旦為宰相十二年卒之日其子猶有為布衣者自今吾不復有請矣爾曹宜日勉嘗作慎言賦書紳銘以戒諸子又著英聖覽十卷龜鑑精義十二卷慶曆兵錄五卷贍邊錄一卷編年總錄八卷

管子略要五篇

吳育字春卿建州人天聖五年登進士甲科又舉賢良方正入等屢歷外官始擢知制誥翰林學士慶曆五年除樞密副使是年參知政事六年復樞密副使七年罷知許州徙蔡州加資政殿學士知河南府徙陝州永興軍丁父憂服除召兼翰林侍讀學士以疾

辭政知汝州又辭以集賢院學士判西京留司御史臺嘉祐五年加資政殿大學士判西京提舉醴泉觀判都省除宣徽南院使判延州疾復作請便郡知河中府卒於資政殿大學士尚書右丞年五十五贈吏部尚書謚正肅子安陵安矩安素安正安本安序安憲安節有文集五十卷育當知汝州襄城縣宗室多葬襄城以中貴人典護恩甚其援育請所須當從官給非特省費民甚便之知太常禮院言禮文殘缺願詔諸儒裁定乃詔修禮書故事尚書省集議在朝則先職入省則先官官卑而職高者當

託事不至景祐中遂罷兩制清望有議而不集非所以慎重求至當之意乃請使與廂不相歷則適中矣從議是之元昊僭稱帝還所授旌飾議者皆謂發兵坑虜爾育曰元昊名爲臣其十上尺賦不入縣官窮漠之外陰憊暴殿久矣儻稍易其名猶足順撫而收之奏不報而後發朋共議章懿太后升祔真宗廟言者請覃恩給賞育力諫止既而上語輔臣曰外比怒執政宜慎之育對曰臣既以身許國何遑耶山東盜起上選中使察視還言盜不足慮也兗州杜衍鄆州富弼山東人性豪愛之臣以爲憂上欲徙二人

育在政府曰盜誠無足慮者小人乘間以傾大臣非國家之福議遂寢育知蔡州以伍保法檢制盜賊京師喧傳妖人數十在蔡州召置中使以名捕者十人使至書以巡檢兵趣發之吾日必欲得妖人還報即留數日不報以聞之召十人者皆至械送闕下育以無罪釋告者遷抵法留司御史臺舊不領民事育在西京河陽人民以張堯佐裁決稽擯多詣育育判於紙尾堯佐恐即奉行焉夏人既納款而竝邊種落數侵爲患廬帥守并州欲築堡備之育判延安因謂要契未明吸城則爭而受患者鄰府殺驍將郭恩而太原將佐皆以罪去育立朝敢言始自樞密副使政參知政事數與宰相異議前後辭不已遂復還樞府明年大旱御史中丞高若訥以大臣延咎爲不肅故雨不時若因而罷之育初加大資政召還上數欲復用大臣而諫官劉元瑜譖之故有延安之命晚年喜作詩在西京與耆相宋庠進表自故事酬唱往數百篇育性識明達所至條教簡而易行辨論古今明白利害使聽之者曉然不疑程琳字大球永寧軍人也大中祥符四年舉服勤詞

學科中選授秦寧軍節度推官天禧中召試除直集賢院累擢知制誥權御史中丞樞密直學士龍圖閣學士正除御史中丞不拜以翰林侍讀學士知開封府改三司使景祐四年參知政事寶元二年鄭戚知開封府發琳使府兼河北緣邊安撫使時元昊稱帝尚未臣附而邊將數以小利聞琳以為方事備邊又因民以上木不可數有論奏上遣御史魚周詢按視遂罷繼明獨命琳遷工部尚書

加大學士河北路安撫使慶曆六年建節知永興軍陝西安撫使皇祐元年拜使相判大名府以武昌節制換武勝又換鎮安之本鎮至和元年六十九贈中書令謚文簡子嗣隆嗣先天聖五年琳館伴契丹使用間使二美勢離則中國之利矣知永興元昊死諒祚立尚幼以三大將分治其國或謂因各授三將節度使以分弱其勢琳曰幸人之喪非所以示夷狄不如因而撫之議者以為失機會初元昊雖叛猶遣使入朝朝議欲誅其使琳曰古者兵交使在其間宜善遣之以示大體其後使者益驕大臣皆咎琳曰始不誅以罪有在也今既驕暴其罪誅之以明國法又何患耶琳持重不撓卒魏凡十年魏人愛之為立生祠

章獻太后時嘗上武后臨朝圖其為人嚴深長於政事平時議論不少下人至朋僚故舊飲酒笑歌不復

人無知者有告振武軍變者監軍以白琳曰軍中動息我自知之苟有謀不待告者來卒不至蜀人歲為社會以祀瀘口琳曰往時不誅李順故大亂乃捕為首者戮之餘百數配內地或以冤聞上遣使視蜀無事得解在三司或請募商人輸粟京師罷江淮漕運琳曰猶商要價而粟不至奈何又在茶鹽酒稅名自琳曰使牛皮食鹽之類令為一穀粟豉令為一易於勾授可也後世有興利之臣復以舊名增之是重困民無已時也在政府有議重鹽嘖嘖雖使討賊因以其地與之琳曰使喻氏得地是又有一元昊也不若

有勢位之間世或以嗇於財而厚自奉為論
明鎬字化基密州人大中祥符五年登進士第屢從
薛奎辟奎大用盛稱鎬有廊廟才累擢至天章閣待
制龍圖閣直學士樞密直學士自成德軍入知開封
府會盜據甘陵爰安撫使及文彥博宣撫河北
以鎬副之賊平進端明殿學士給事中彥博數推功
於鎬權三司使慶曆八年參知政事未幾發疽薨于
位年六十贈禮部尚書謚文烈仁宗初聞其疾遣中
輔臣曰鎬忠亮有勞欲及其未亂一往見之既至惻
然謂曰方賴卿謀國事遽有此疾鎬已氣索猶能頓
首稱謝翌日遂薨帝臨遊鎬喘重甚言所至安靜有體事
不苟為陝西轉運使閱同州廟軍得材武者三百人
教以彊弩奏為清澗軍最驍悍其後陝西河東悉置
此軍

王堯臣字伯庸應天府人天聖五年登進士第累擢
知制誥翰林學士權三司使兼端明殿大學士加承
旨群牧使皇祐三年樞密副使嘉祐元年參知政事
上欲除樞密使為常制學士胡宿所抑止進吏部侍
郎薨于位年五十六贈左僕射謚文安子同老明老
堯臣為右司諫郭皇后廢且死中外以為宦官閹文

手於德順軍又請廢蕭關在樞府二年務裁抑僥倖
至有樓匿名書傳之京城者上信之益不疑乃擢參
知政事嘗語內外制十餘年文詞溫潤得王言體
有文集五十卷垂絕遺奏勸上登擇宗室之賢者為

程琳字勝之許州人天禧三年登進士甲科累擢天
章閣待制權密副學士進端明殿學士知成都府召
見許以還為執政明年遂召為參知政事時至和元
年也嘉祐元年以文彥博樞密副使五年罷
為宣徽北院使判延州英宗即位加節度使再任以

年過七十告老十數奏不許復以疾病許還至同州
卒年七十七謚康穆琳嘗知瀛州契丹使過境疾求
小憩相見琳曰疾可無相見相見則宜如禮在延州
橫山酋豪請以兵乘塞而白以其屬取寶皃歸中國
識奏言景祚數悖慢而多殺戮人人離心今其酋豪
如此可許之時英宗不豫大臣重生事不從識久分
帥閩號習邊事世多誦其折節交賓者
孫抃字夢得眉州人六世祖長儒嘉祐藏書為樓而置
其上蜀人號為書樓孫家天聖六年登進士甲科累
授知制誥翰林學士皇祐中權御史中丞制下諫官
取人以為長者

樞密

吳廷祚字慶之太原人在周爲樞密使興加中書門下三品以父名璋故也建隆初爲雄武軍節度使改京兆尹幸贈侍中子元輔元載元岱太祖征李筠嘗詣行在以爲筠無異志特勞慰巢穴山戰則擒之必矣幸如所料元岱字君肅尚太宗蔡國公主累遷至山南東道節度使兩知河南嘗值河溢城將壞躬涉泥濘督工興築民有逃水於林杪者既濟以舟載入以家財賑之時數郡被水患獨元岱所部民無溺者

知定州適契丹入寇王超王繼忠領兵跨唐河戰元岱度其必敗潛發兵護河橋超等果失利虜衆至橋見陣整而遁徙知徐州以疾卒年五十贈中書令弟作厚重寡言治家有法好儒學聚書數千卷至元岱聚書乃至數萬卷皆手自讎校亦不自辨子女玉帛責右衛將軍閒賢來領其衆頗縱吏爲姦時副使李處耘字正己上黨人在周以左職隸太祖帳下建隆元年擢宣徽北院使三年改樞密副使乾德四年拜樞密使卒贈侍中

多機略嘗權知揚州有善政識度洋敏論事思理頗以功名自任惟受遇思報勇於敢爲朝廷以延劍宿將乃徧歷處和亦不自辨子繼隆繼和繼明繼昌繼忠繼恩繼勳繼宣繼臻繼祚繼業繼雄繼能繼隆字興宗以父蔭補供奉官從征太原及親校岡朝以來尚主者獨進擢乾德二年樞密副使是年命與王全斌崔彥進伐蜀蜀平有詔令乘驛馳往大將軍閒賢來領其衆頗縱吏爲姦時副使陳恕單騎往諭衆與十週兵持本司短長仁璉不能勝貴唐州防禦使卒

李處耘字正己上黨人在周以左職隸太祖帳下建隆元年擢宣徽北院使兼樞密副使乾德四年拜樞密使卒如所料元岱字君肅尚太宗蔡國公主累遷至山南東道節度使兩知河南嘗值河溢城將壞躬涉泥濘督工興築民有逃水於林杪者既濟以舟載入以家財賑之時數郡被水患獨元岱所部民無溺者

多機略嘗權知揚州有善政識度洋敏論事思理頗以功名自任惟受遇思報勇於敢爲朝廷以延劍宿將乃徧歷處和亦不自辨子繼隆繼和繼明繼昌繼忠繼恩繼勳繼宣繼臻繼祚繼業繼雄繼能繼隆字興宗以父蔭補供奉官從征太原及親校岡朝以來尚主者獨進擢乾德二年樞密副使是年命與王全斌崔彥進伐蜀蜀平有詔令乘驛馳往大將軍閒賢來領其衆頗縱吏爲姦時副使陳恕單騎往諭衆與十週兵持本司短長仁璉不能勝貴唐州防禦使卒

捷書至上語之曰如汝所料矣江南偽將盧絳擁兵數萬繼隆獨諭之威信而降征太原計幽州圍范陽繼隆皆與焉又從崔翰戰徐河從潘美出代北皆有功雍熙初屢破繼遷之衆曹彬北伐繼隆攻盧偽費匠一人彬欲上其功繼隆力止之師還諸將兵敗獨繼隆振旅成列無不敬服即以繼隆知定州有敗軍數萬集城下繼隆給奏軍各持酒所帶太宗嘉其有恩端拱初爲鎮州都部署以萬人敗虜八萬逐北數十里初詔止令堅壁清野繼隆日閉外之事將帥得裁也中黃門杜延壽止之不能故成功太宗召還面加奬激嘗受詔由星海護靈州軍糧繼隆因執由古原州蔚茹河路爲便太宗從之乃帥師以進壁古原州是爲鎮戎軍累擢至鎮戎節度使真宗即位加同平章事景德初北虜入寇上親出征命繼隆爲前東西排陣使先至澶州十一月二十四日虜數十萬過州北城繼隆與石保吉大破之強弩數虜將帥因上捷覽追奔數十里二十六日駕至澶州幸北門觀兵召見問勞久之其部伍嚴整二年春加賞進其階邑命下而卒年五十六贈中書令繼隆謹畏而能以智謀自將好學喜接儒士尤加昭慶軍節度使太后祖諱故改名四歲補供奉官父繼隆北征昭亮留幼遣持詔賫中閤方略及營陣衆寡之勢還奏稱旨累擢至西上閤門使仁宗即位遷東上閤門使知定州以疾願還爲景陵宮使改昭德軍節度使卒年七十一贈中書令謚良德昭亮爲人和易喜交權要而軍政頗嚴爲殿帥有名悼於都市而被虜掠相擊者捕斬之其軍校連州刺史宋緒延朗亦杖之庭下上祀南郊而騎卒失所挾守明日當以貶澤昭亮留宿衛不謹不可赦原卒配隸下軍子惟賢惟贇惟貴惟演惟賀

惟贇惟賞

石熙載字凝績洛陽人周顯德中登進士第太宗初領泰寧軍節度制辭掌書記尹開甘辭推官即位屢加進擢太平興國四年正月簽書樞密院事三月改同使六月樞密使八年以疾求解機務除左僕射卒年五十五贈侍中熙載有文行在朝無與比喜人有長者之譽子中立字長臣年三歲喪父朝廷錄遺以爲供奉官十八獻文改光祿寺丞賜五品服家富於財悉推與昆弟除直集賢院與楊億劉筠陳越李宗諤相厚善凡校秘閣史館者皆

告未累擢知制誥翰林學士加承旨兼龍圖閣學士
景祐四年參知政事明年罷爲戶部侍郎資政殿學
士慶曆四年自吏部侍郎除太子少傅致仕遷少師
卒年七十八贈太子太傅謚文定子居簡徙簡初中
立家産歲入百萬死之日不能給喪其子聞而哀
之賜白金三百兩中立踰年少減僅著錄頗喜
閣故事不汲汲近名謁者子家客不門者必死欲非
醉不得去

楚昭輔字拱辰洛陽人初太祖建節宋州昭輔左右
隆初擢中書重法閒實六年樞密副使九年樞密使

太平興國六年爲右衛上將軍卒年六十九
李崇矩字守中[illegible]周爲作坊使太祖掌禁旅
數相過從建隆初參加樊權以澤路功授大將軍三
年除宣徽北院使判三司乾德二年樞密使趙普忤
相與崇矩分秉國政以女妻普之子厚相交結太祖
不悅因門下客以陰事告開寶五年罷除節度使改
大將軍太宗即位授右衛上將軍卒贈太尉益元靖
州都巡檢代還除千牛衛上將軍卒贈太尉益元靖
崇矩寬厚尚信義嘗爲晉史洪肇親吏洪肇被禍崇
矩方事世宗既貴遇洪肇之孫必優而加禮之子繼

昌仕至通州刺史開封有傳繼昌之子曰勍尚太宗
第八女萬壽公主舊制尚主者升君諸父之列真宗
特於其名上益以遵字曰遵勍子曰遵甫遵甫子曰
武初授右龍武軍將軍駙馬都尉賜第永寧里所居
堂幌花有翔鳳命工琢玉爲太子太傅益文定子居簡徙簡初中
宰臣頓待加異常痛其好學累官至鎮國軍節度使
知許州卒年五十一贈中書令諡和文遵勍喜讀書
兼達禪氏性理之說居第園池築奇花果美石多致
日數千甲者其費不貲有會賢閒燕二堂東北隅有
雅日靜淵引流水周舍下管師事楊億億卒制服爲
集二十卷外館芸題七卷[illegible]端愨[illegible]端愨○
李端愨字元伯薊人公主子也七歲授如京使積官
至鎮寧節度觀察留後十年不遷仁宗特授以節
制御史中丞韓絳以罔上功不當除端愨亦辭不拜
知澶州卒年四十八贈節度使其弟援例冊贈侍中
端愨和厚多讀書喜賓客所與游從皆時之賢士大
夫子尚聖複所

渾德超嘗給事邠州太平興國中累擢至洞坊使嘗
誣曹彬彬不辨八年擢宣徽北使樞密副使怒王

顯等居其上論之以曰我有安社稷功汝等何人反在我上上無執守爲女寵眩惑顯等以聞命鞫得實削奪官爵同家屬配隸瓊州

楊守一字象先洛陽人唐末徙家鄭間初爲晉邸門人即位累擢至翰林副使初名守素上爲更其名與趙鎔柴禹錫相甲動同告泰王廷美陰謀端拱元年除宣徽北院使參中樞密院事卒贈太尉

張遜遼城人驅馬都尉劉成仁同母兄也事晉邸即位補殿直屢加進擢端拱二年除宣徽北院使簽書樞密院事淳化二年改副使又加知院事四年坐與寇準不協罷責諸衛將軍卒年五十六贈桂州觀察使

曹彬字國華真定人父翰成德事兵馬使周祖貴妃張氏彬之從母也仕周至引進使建隆初選客省使乾德二年伐蜀以內客省使臨涇路行營副部署又軍兩川平除節度使開寶元年爲宣徽南院使八年平江南九年樞密使太宗即位加同平章事太平興國八年爲升德超所誣罷爲天平軍節度使雍熙三年復拜樞密使及以計間側然震悼對輒涕泗而繼有歧溝之敗降右監衛上將軍真宗即位復樞密使加檢校太師平章事咸平二年薨十位年六十九贈中書令追封濟陽郡王彬敬慎和厚在朝廷未嘗言人過失中蜀還太祖嘗問官吏善否對曰軍政之外非臣所聞時將皆欲屠城殺降彬獨任恕而戢下所至悅服太祖降璽書褒之時諸將多有子女金帛彬蒙中唯圖書衣衾而已故士卒亦樂其降雖已城陷猶納款傷割君臣賴以復免自出師至凱旋士衆畏服無輕肆者其軍政如此雖

弭德超之譖皆解機務而太宗察其忠謹待遇彌厚北征諸將以潘美獨拔三州遂遣飾制而失利於歧溝此愛克厥威之過也時趙昌言在魏奏乞殊彬及昌言自延安還被劾不得入見彬居憮府爲請於上彬之仁厚皆此類也周朝嘗使吳越乾事即行不受私覿吳越屢遣之彬曰兵興以來客省使臨邊州路行營副部署之次數不復命悉以分親而歸盡輸內帑世宗頗還之彬終拒之是近名也遂受普而一介不取君信依入給宗族無餘積遇人疾甚啟戚莫不以禮待遇朝士之疾親視臨門下爲和藥及以計聞側然震悼對輒

臣語及彬必流涕以遺恩官其親族門下吏十餘人
子璨瑋孫儀
曹璨字韜光彬之長子以蔭補供奉官累擢至忠武
軍節度使加平章事制入而卒年七十贈中書令璨質
厚寡言父爲上將璨常從行彬以爲類己特鍾愛之
征討得與計議太祖知而特授宮苑副使太宗朝爲
鎮定幹轄屢戰有功諸將多欲追奏璨曰戎人多變
力止之璨習籍略好讀左氏春秋善撫士卒兼著威
愛居家以孝謹稱雖輕財不逮其父而和厚亦有父

風
曹瑋字寶臣少爲父彬衙内都虞候授供奉官閤門
祇候李繼遷擾邊諸將數出皆無功太宗問大臣誰
可任者彬在樞密言瑋可使召見欲除諸司使知渭
州彬固辭止以本官同知渭州時方十九歲咸平二
年彬薨請服喪不許天禧四年除宣徽北院使鎮國
軍節度留後簽書樞密院事丁謂惡其不附己指爲
寇準黨出之政南院使環慶路都總管兼安撫使乾
興元年降左衛大將軍觀察使又復武官天聖七
年除彰武軍節度使定府路總管在年五十八贈
侍中謚武穆瑋好讀書通春秋尤善左氏傳爲將四
十年戰未嘗敗衂威震西鄙初自渭州移鎮我軍言
鎮戎地平便於騎戰非中國之利請自隴山而東循
古長城壘壁以爲限又請以兵械及開田繩租以給
守禦尹再知渭州破竄諸族于武延臧泊川滅撥藏
于平凉隴山諸族皆獻地瑋常從行彬以爲類己特鍾愛之
募守禦子守之知秦州兼經畧安撫使宗
哥立遣與喻嘶囉訹内寇乃上書求號瑋言不
可聽若復有求益難制也朝廷猶授立遵節度使既
而立遵令其男賞祿丹詭降部部厮敦爲導瑋遂

以計使厮敦圖祿丹後旬日果擒其首至瑋表厮敦
爲順州刺史先是張佐知秦州蕃部數侵至是凡前
拒王師者皆伏罪瑋令納馬贖罪而還故地至者數
千人厮敦因獻南市即泰渭之咽喉也自元問至威
遠共置寨十數皆障橋梁相望浚壕堡四百既而喻
嘶囉以衆十萬入寇瑋逆於三都谷擊敗之斬獲萬
級踰年又破宗哥將鳥波吃吒于野吳谷誅叛者黑
羌族夷之於是河洮闐三州安江妙敦龜川黨通等
羌皆破散宗哥所立文法納質内屬喻嘶囉逃入砧
中寨垣遂安凡羌酋欲有所爲必先令其下留之立

文法斬奏人請立碑紀瑋功有詔褒之天禧三年徙
明寇慶州長遷秦都巡檢楊承吉戰不利復命瑋為
安撫使委之瑋大門等族開其至歸附者千餘落
初繼遷死瑋上經遷擅中因要害地終身抗拒今國
危子弟不即捕滅後強盛恐難復制朝廷欲以恩致
德明若寢不報自三都公建喻購曜開瑋名即以手
加額而東嚮之繼大雄奐卉使謁必戒其下無敢蔑
驟者在渭州或戍率叛入夏州有告者瑋必斬其使
之去勿問也繼遷聞即訴首投境上環慶邊人多市
屬羌之曰致單弱不自給即訴首投境上環慶邊人多市

犯即徙其家于內地舊羌殺邊民以羊贖其死瑋下
令曰羌自相犯從其俗即犯邊民論如律遂無犯者
始置弓箭手斥塞上棄地使相角力勝者給田二頃
再經秋成課市一馬馬必勝甲然後宜為印之益賦
田五十畝至三百畝家以上間為一指揮簡強於要害
處使瑋安以斬又立馬社一馬斃衆為市馬賽下諸
蕃以一丈五尺深廣之阻山險不可浚者止治
使峭絕而已其相距以十數里主指揮使不
及百帳止置指揮使其落將校止於本帳序進之
不從他軍以其族人路改也瑋所措置率

今不能改子倚倚保倚繼之子曰儀
曹儀字持正以門蔭為三班奉職在北殿直累擢太
使卒年五十五贈節度使子監潭州初儀知邠州有
告其部下都校事文康將叛者朝廷命儀察之文康
習知蕃漢事謀人多畏伏其後帥府以為腹心李文
瑋在邠亦所委用儀明其不反益信任之遷人其不
感悅儀皆以上軍都虞候為涇原副總管是在元年
皇后受冊乃詣闕解軍職而易廉車之任
楊礪京兆人曾祖守為北使相乃宦者後梁之養子

礪建隆間登進士第真宗在藩邸嘗為記室即位擢
給事中翰林學士歲乎元年卒贈右僕射礪周顯德中初應舉嘗夜夢
年六十九領兵部尚書鎮周顯德中初應舉嘗夜夢
見一人衣冠其貌白偉紛馬馬必勝甲然後宜為印之益賦
礪驚寤以之知當何職後仕大歧見一苦面而水
者久居相之上馬社一馬斃衆為市馬賽下諸蕃
遂乃於宅旁廣植桑邨遷謂其子曰今日見襄王正昔
所見來和天命也礪為文無師法語語近怪見者哈
之
宋湜字持正京兆人父温故終於衛門兵父温舒父

於起居郎皆有時名況少孤以考門太平興國二年登進士第累擢知制誥翰林學士咸平元年權知開封府使從幸澶淵以疾罷于道年五十一贈吏部侍郎況清介有器識好學善談論尤工作札得者深藏之善秀頴有器識好學善談論尤工作札得者深藏之善引重後進有文集二十卷

錢若水字淡成又字長卿河南人十歲能屬文華山陳摶一見以為有仙風道骨雅愿中登進士第至道初同知枢密院事真宗即位復求解機務不允以親年高為請益堅乃罷為集賢院學士改邠州觀察使判并州以疾召還卒年四十四贈戶部尚書若水風流儒雅有文學善談嗤事母以孝聞所至有聲喜接物必以誠評人貴賤皆天多驗自知不壽故懇辭勢位賢士大夫皆宗慕之有文集二十卷白翰林草詔賜

遺保恵云不斬繼業開狡焉光嗣持首昆之兩端太宗深嘉之知大姦軍詔遣決議城綏州淳熙河分布隊伍動有師律宿將見者莫不歎服還白城之無益留已修太宗實錄初至道三年春太宗晏駕有馴犬號呼不食詔遣送陵寢祭知政事李至欲若水言其事遣之許曰白麟朱鳥且勿言勅君書此懲淳俗若水奏成若不從至因若水奏成若不從

敬樊噲季布賈誼晁錯主父偃徐樂主父恢嚴安劉向
賈臣董仲舒之所陳特和親征伐之二議唐李靖
徵溫彥博部止一狄仁傑之所及亦不過戰守之兩
端管泰維翰不前約之言出於微弱故相與講和四
軍之衆始貴忍民悉非遠謀臣所不取嚴尤謂白去
禦戎無上策臣竊笑之守在四夷制勝以靜非上策
而何臣聞唐興十一鎮鑿成兵固不聚於今日而胡
騎未嘗南牧者以幽薊為北門扼其險阻故也石晉
割地之後由定武達滄海千里受敵雖設二關鎮之
以重兵莫可以禦故晉未渡長河漢初復擾邊徵以
詢備禦翦滅之術臣以為未得幽州未可翦滅也後
唐莊宗在河北合
下蓋先為萬全之計使不能勝此舍用兵者也夫戰
守不同心將不能料敵重兵在外輕兵在內則令之
所患也臣願陛下選智謀可以任邊郡者聽召壯上
以為部曲而官給之又募民為招收軍厚其糧
賜蠲其租徵彼供輸兩地各有親屬則敵之動息得
以知之如是同心將能料敵而在外者皆輕兵矣然
無以統衆則不能用衆無以制勝則不能勝敵故必

擇大臣領近鎮提重兵以專閫外之事有警則督戰
已事則班師既無舉兵之名又得馭兵之要三軍同
力上下一心備禦之方舉積此矣若乃惠民力之困
則廣邊地之營田戍卒之贏則嚴將帥之法令古語
行之曰法不可疑令不可違又曰賞不勸罰之止善
罰不懲前之經忠昔太祖用郭進守西山遣戍卒必
戒之曰汝謹奉法我猶赦汝郭進殺汝矣其假借如
此故郭進所止兵未嘗小衂臣願陛下推太祖所以
待郭進之心而待諸將則法令不患不嚴勳德不患
不至上嘉其議

張宏字臣卿金州人太平興國二年登進士第歷官
以勤幹聞雍熙三年除樞密副使四年與御史中丞
趙昌言坐易其任端拱初復樞密副使久之罷真宗
即位授工部尚書卒贈右僕射子可久可道可度宏

淳謹少廉寡

吳侯嶠字峻極濟州人太平興國初登士第真宗在
潛邸為推官東宮建為太子中舍
即位除給事中居數月擢樞密副使咸平元年罷為
戶部侍郎翰林侍讀學士兼秘書監卒年七十四贈
兵部尚書嶠慕道以養生為務嘗詣莊老書淳謹無

柴禹錫字玄上大名人少有和若門子甚貴若輔以經術必至將相由是頗讀書傳太宗尹京因委質焉即位累擢如京使掌翰林同告泰王延美陰謀根宜徽北院使兼樞密副使雍熙初罷淳化四年復拜樞密院事除節度使辛年六十二贈太子太傅

樞密

王繼英開封人少為筆吏超普罷相常從者夫繼英奉事愈謹普復相以稱中旨省官員宗在襄邸為前軍即位擢右班使未幾為開封府人少給事郎即位補右班殿直未幾遷三班奉職雍熙二年樞密使曹彬征幽薊繼英為都監彬班師繼英留鎮雄州會契丹入寇繼英與戰敗績坐削兩官貶崇信軍節度副使景德二年樞密使王欽若薦繼英才可大用復拜樞密使三年加同平章事四年罷為武寧軍節度使大中祥符元年復拜樞密使三年罷為鎮安軍節度使卒贈中書令子希逸太常博士直史館希範並澤官

韓崇訓字知禮節度使重贇之子以文任為供奉官累遷四方館使樞密都承旨景德三年簽書樞密院事未幾除防禦使求致仕以本官分司西京崇訓長厚謙畏未嘗忤物

周瑩左領軍衛上將軍景之子少給事郎即位補殿直累擢客省使簽書樞密院諸房公事與內臣劉承珪對領其任非若前制也機要事並令關決樞臣皆不敢專之咸平初擢樞密直學士權三司使三年兼知樞密院事承珪同罷點瑩五年

罷除節度使高陽關都部署歷瀛鎮以畏懦聞改年
六十六贈侍中謚元惠
劉昌言字禹錫泉州人淳化四年同知樞密院事至
道元年罷
趙鎔淳化四年除宣徽北院使乘知樞密院事至道
元年改南院使至三年罷以疾除節度觀察
李惟清至道三年同知樞密院事是年改御史中丞
王嗣宗字希旦汾州人開寶八年登進士第甲科是
年初置司寇參軍俾以授嗣宗累擢至御史中丞改
耀州觀察使大中祥符七年擢樞密副使八年求罷除
頗輕視馮拯王欽若等賦性

大同軍節度使知許州又改成德靜難二鎮以左龍
衛上將軍致仕年七十八贈侍中楊楚聞有室家
神廟民有疾不服藥而祠之并州有龍王廟郡人敬
信邠州寧慶公廟傍有群狐居之民以祈水旱疾病
嗣宗爲發運使知并汾州毀二廟燔狐穴淫祀遂息
嗣宗所至御下嚴峻頗陵慢士人在朝廷力詆大臣
曾摩結王旦之弟求知於旦旦惡其爲人不荅故於
上前屢言中旨不決事雖無實上亦優容之平時忽
宋白郭贄邢昺七十不請老亦言於上及其疾篤猶
甚雖求退章一上而已猶欲得郡行閒乃授以環

人免破產之患在瓦州成寇至方上元遂張燈座圍
安樂累夕虜不測因引去詔發潤鼎六州糧輸定武
時虜方內寇知節守鎮州曰糧之來資寇也止令於
舟車所至收之虜無所得而遁知節所至皆以威懷
臨下而事無不濟特救惡太過不能無怨也
制誥縝密直學士天聖元年同知樞密院事四年以疾罷起知
鄧州尋還淵契丹來議通和利用適奏事行在景
德初駕幸澶淵契丹來議通和利用適奏事行在景
密院選以使虜既講好擢東上閤門使忠州刺史仍
賜第一區四年宜州軍校陳進及命利用為廣南安
撫使賊平還引進使大中祥符七年樞密副使加宣
徽北院使天禧元年同知院二年知院事三年樞密
使四年加同平章事乾興元年加右僕射兼侍中充
武寧軍節度使天聖二年加同空五年封鄆國公明
年改保平節制又明年趙人告其從子洵詐謀遂罷
以本官兼侍中判鄆州及洵誅上將軍知隨州又坐
私貸景靈宮公用錢貶節度副使房州安置至襄州
內臣楊懷敏逼使自縊以聞封聊斷明審廷無留事
以真宗判南衙聽事之所為繼照堂自是無敢居者
仁宗初降誕起方奏事真宗謂曰知朕有喜乎起曰

臣不知上曰朕始生子即入禁中懷出金錢賜起拜
性樂易喜飲酒在樞府嘗與同列飲曾瑩家多出名
犒寇準與起夜漏上纔罷翌日引罪伏謝真宗笑曰
天下無事大臣和樂何過之有想前後奏事及對上
所聞隱焚章外無知其言者家藏書千萬餘卷
恩補殿前承旨轉右班殿直選部延路走馬承受景
德初詣車渥淵契丹來議通和利用適奏事行在景
密院選以使虜既講好擢東上閤門使忠州刺史仍
徽北院使天禧元年同知院二年知院事三年樞密
使四年加同平章事乾興元年加右僕射兼侍中充
武寧軍節度使天聖二年加同空五年封鄆國公明
年改保平節制又明年趙人告其從子洵詐謀遂罷
以本官兼侍中判鄆州及洵誅上將軍知隨州又坐
私貸景靈宮公用錢貶節度副使房州安置至襄州
內臣楊懷敏逼使自縊以聞封聊斷明審廷無留事
以真宗判南衙聽事之所為繼照堂自是無敢居者
仁宗初降誕起方奏事真宗謂曰知朕有喜乎起曰

肅多栽柳貴盛官而親舊或乘間獲進故不免稱
既死人或以爲宜為寇子洞淵泳初樞密既以利用名聞
真宗令召問以觀其志明日王繼英奏利用言得將
君命雖死不避仰授閫門祇候假崇儀副使奉以
行真宗曰彼如負歲賂亦細事爾或求關南當以理
絕之對曰若妄求臣不敢生還上壯其言及見戎
母橫板車輒布器皿與利用共飲食梁肉及關南利
用曰若歲求金帛以助軍費禍恐大臣議或不同朝
地之議死不敢聞其政事舍人高正始曰梁固而來
不爲關南止得金帛誠媿見國人利用曰若爾則兩

國之兵未有休時矣虜虔不可倘遂決通好之誠而
與報使韓杞同至復致書幣以往其和好自是河
朝罷兵利用與有力焉其後宰相李迪西京丁謂姦
邪用馮拯皆有開稟利用曰以片文遷任臣不如迪
君編入不測之虜迪不遷臣也及王曾作首相利用
爭班曾爲班首利用有不平之意坫其驕恣自後故
爾

姜遵字從式滁州人咸平二年登進士第累擢至諫
議大夫天聖六年樞密副使八年參知政事六年位年六十八
贈吏部侍郎子延齡餘慶初遷爲御史自滁州大姓

雇士卒不法害沼鑿掘之共爲吏尚嚴而知永興
軍太后詔營浮圖遵上疏諫之其爲史尚嚴而知永興
成之因獲進用
王晦叔河南人階士繼之後名同英宗御諱故以字
稱淳化三年登進士甲賢良方正入等累擢龍
圖閣待制樞密直學士給事中太子賓客妻父寇準
得罪落職知汝州乾興元年貶鄧州團練副使天聖
四年復給事中遷工部侍郎御史中丞兼理檢使理
檢置使自晦叔始也七年參知政事明道元年以疾
免除資政殿學士知陝州徙河陽二年樞密使景祐

元年加平章事薨于位年七十二贈太保中書令謚
文康子益恭益恭初玉清昭應宮災守衛者皆繫御
史獄直議修復晦叔上言昔柱宮災和嶠親盡當毀
者也漢高廟及高園便殿災董仲舒以爲高廟不當
居陵寢故災王尚恕應經義宜思災變之來
上與太后悟遂薄守役者責而罷修宮時叔方嚴簡
重有大臣體雖通顯而儉約如貧時知益州蜀人比
之張詠有前張後王之譽有文集四十卷周書奇訓
十二卷唐書備問二卷莊列指歸四篇群牧故事六
卷藏于家

第累擢知制誥御史中丞翰林學士治平元年擢
副使至二年二月共五十五日而虜年五十九嘗忘
簡嘉祐末英宗疾殆愈未出畴諮以時御朝又請謁
祠廟會宰執亦請上從之遂聽政焉未幾大用知制
誥錢公輔言畴容貌莊潔坐立嶷然吏治審密文辭縟麗任
輔焉畴容服莊潔坐立嶷然吏治審密文辭縟麗任
中執法亦屢言事亦或見用其時多有顧望者至和
初爲開封府判官官者李允良疑人毒死其叔父訴
請發棺驗視畴獨曰驗而無實是無故暴人屍此安
知非允良有姦既而窮治果引伏與叔家有怨

范雍字伯純初名犯聖祖諱故改今名世居河東曾
祖仁恕從孟知祥入蜀爲僞相祖毓從隨孟昶歸朝
爲環衛官父德隆仕至供奉官雍河南人咸平
初登進士第天聖初累擢至龍圖閣待制進直學士
權三司使天聖六年樞密副使明道二年罷除資政
殿學士改振武軍節度使知延州劉平石元孫戰陷
賊陣戶部侍郎知安州歲餘復吏部侍郎遷左丞加
大學士進禮部尚書卒年六十八贈太子太師謚忠
憲子宗傑宗師宗賢兩河宿兵大費轉粟塞下獲利
甚厚雍爲河北轉運使移宅郡縣後市糴於德棣間
運以贍邊頗減橫斂知水興定
擾詔止其役紓詔而擾成之明年葛懷敏敗於定
川邠岐間皆恐唯永興人心帖然兵清昭靡宮災雍
在樞密府太后法先帝力建此宮一夕幾盡唯宇存
三小殿子雍對曰先朝蚤天下之力而作之今火出
非意豈非天之譴告乎如又將葺之民不堪矣后
悟有詔勿葺雍所至治尚恕好謀鮮成唯薦士多至
公卿

張奎字元弼開封人年十一給事真宗藩邸及即位
授西頭供奉官累擢至節度使大中祥符九年除宣
徽南院使兼樞密副使天禧元年罷天聖三年自淮
南節度使加同平章事充樞密使初名昊七年改鎮
山南東道賜名曰奎明道元年進右僕射兼侍中河
中尹累封至徐國公以太子太師致仕卒年七十五
贈太師兼侍中謚榮僖有子二十四惟一忠一抱一
守一如一禮一得一繼一希一貞一昭一純一泰一
正一志一平一利一元一本一敷一誠一宗一可一
女二十一人其爲人有智數真宗嘗使讀論語左氏
春秋又賜以宸戒二十條及聖政紀冊府元龜故通
知傳記至於星曆術數之學無不博習其邊事或

衆緯燮見多中草獻太后在許邸時當出禹其家故
臨朝最所優異賜第省西七百楹後言者以樞下瞰
郊社乃毀之前後賜予不貲欲其財之不出故為曲
攔租百貨與群婢賈易其有疾者親診視收其藥直
御諸子嚴日一見之自出外舍所得供饋僚屬厚
自咸平以後屢有戰功為殿帥時盛興宮室人皆爭
奉符瑞丁謂王欽若等主其事無敢咈者著稱毅然
謂潮近不見以承天意物論多之

張亮字恩政絳州人大中祥符七年中服勤學科
擢為第初名正觀御去正字釋褐將作監丞通判解
州累擢知制誥翰林學士權御史中丞寶元元年同
知樞密院事康定元年罷為資政殿學士又除御史
中丞以父高年請便郡進觀文殿學士知許州遷尚
書左丞丁父憂哀毀過甚院練而卒年六十六贈吏
部尚書謚文孝子仲容仲和仲成宋東路者止通安
邑臨而瀕海禁私煮觀知鄆州兼京東西路安撫使
請弛其禁歲免緡配者不可勝計其為人寬厚長者
而吏事非其所長知開封府問犯夜者有見人否人
皆晒之平生未嘗草書因自為詩以保心如止水為
行與之言性至孝為秘書郎而父居喪衛為慕職官

以宦回授其父與宗善其詩握居漢京官至太
府卿太宗嘗以飛白清宇賜觀旌其潔白任中執法
為文彥博序而與文彥博致仕宰相焉

夏竦字子喬江州人父承皓太平興國初上平進策補右侍禁與北虜戰殁於河朔竦以父死事恩授潤州丹陽縣主簿景德四年舉賢良方正科入等仁宗封慶國公宰臣王旦薦竦才遂命教書資善堂累擢知制誥與妻楊氏尤遷天聖中復知制誥還翰林學士又兼龍圖閣學士五年樞密副使七年參知政事與宰相呂夷簡不協復樞密副使明道二年罷為户部尚書知潁州景祐三年為三司使元昊叛建策知永興軍徙涇州明年兼陝西安撫經略招討等使還判永興軍進宣徽南院使與陳執中共事不協徙鄜州又徙河中府慶曆二年以為樞密使諫官御史皆言竦姦邪在陝西快於用兵今用之則邊將之志隳矣凡十八疏罷之本傳言尚不已乃改吏部尚書知亳州明年除資政殿大學士又明年復宣徽南院使河陽三城節度使判并州又明年加使相判大名府又明年召為宰相言者又以為當與宰臣陳執中不協不可共事乃改樞密使封英國公慶曆八年罷知河南府皇祐九年加侍中明堂恩移鎮武寧徐州大都督府長史改封鄭國公明年以疾求歸卒年六十七贈太師中書令初竦文正考功劉敞以為世謂竦姦邪益文正未允公議政曰文肅丁卯憂以常相王欽若素與寇萊公不協欽若主之遂復起居西京府居多暮中商賈雜處以鉤致其事則待賓人亦不以誠故明以姦邪自之慶曆末京師一日無雲而雷名五上召翰林學士張方平謂曰夏竦姦邪天變如此宜草詔出之遂有河南之命竦少好學六經諸史百氏陰陽律曆之書皆博洽亦善為文朝廷大典冊屢以屬之大中祥符間參政丁謂講醴金水河作后土祠三司使林特欲治玉清昭應宮複道發運使李溥欲致海上巨石為三神山於會靈觀池中群臣爭言符瑞竦獨抗疏以為不可其役遂寢觀此中群臣爭言符瑞竦獨抗疏以為不可其役遂寢知洪州其俗信巫有疾輒屏去親物飲食衣藥悉聽於神死者甚衆竦索部中得巫千九百餘家毀其宇祀以聞朝廷詔江淮以南皆嚴禁絶知襄州歲饑發公廩募富人出粟賞全活數萬人賜詔褒諭

王德用字元帥父超趙州人太宗尹京召隸幕下即位以隸御馬直累以戰功遷虎翼河南府

軍節度使熙前都虞候真宗即位加檢校太傅北虜
入寇從幸大名府以傳潛逆撓命超帥鎮州又領真
定高陽三路於遂城遇虜斬裨五騎將十五人俘馘
二萬計于詔褒之咸平六年副帥王繼忠與契丹戰
於望都縣而超不赴援繼忠遂陷虜景德初上駐蹕
澶淵召超赴援又行頓緩虜遂深入會通和好止罷
三路帥卒于青州年六十二贈侍中子德用德基德
恭超為將善部分御下有恩與高瓊同典禁旅寧因
休沐過管轄軍校不將迎瓊命箠之超曰若緣按習
可懲其不肅令不宿戒何名責之人稱其恕至道二

年遣將五路伐繼遷超將兵六萬趨援夏州德用從
行為先鋒年纔十七部萬人戰饑關斬獲甚衆進師
烏白池它將失道虜勢頗銳超持重不進德用以精
兵五千轉戰三日虜遂却乃領衆要其歸路邀夏州
五十里先據要害下令曰敢亂行者斬一軍肅然超
亦為之按轡繼遷引避之以功授內殿崇班累擢至
觀察使明道二年以檢校太保簽書樞密院事是年
改樞密副使景祐二年同知樞密院事寶元元年加
宣徽南院使二年罷以當令知府州折繼宣市馬為
王公所發初蘇紳言德用貌類藝祖宅枕乾岡上匯

其流既而孔道輔又以紳之言幼矣之降于牛衛上
將軍知隨州慶曆二年復留後加飾度使又復宣徽
南院使進使相踰年以太子太師致仕復起判鄭州
至和元年樞密使同平章事嘉祐六年請老以魯國
公為景靈宮使卒年七十八贈太尉中書令謚武恭
子咸熙咸融咸度咸英咸康德用判潭州嘗逐虜使
署六符六符曰北戍大熟非仁政所及邪曰明天子
在上豐年乃其常矣至和本宮務為相莫丹使來命
德用伴射虜使曰天子以公與樞密而留宮公為相
可謂得人矣上聞之賜德用銀御馬小底後隸拱聖軍

狄青字漢臣汾州人初為騎御馬小底後隸拱聖軍
選為散直元昊叛招青為延州指揮使前後二十五
戰中流矢者八嘗破合湯城略宥州擒哮咩歲香毛
奴尚羅等族帳二千餘生口五千
餘又城橋子谷築招安等堡寨以功遷至潭州刺史
累擢加節鉞皇祐四年樞密副使以宣徽南院使宣
撫荊湖南北經制廣南東西路盜賊五年平滴源州
續儂智高還復樞密副使是年陞樞密使嘉祐元年
以言者罷青家數有光怪罷為使相河中府如陳州
元凌五年五十贈中書令謚武襄子涼洛詠諫

說初韓琦范仲淹經略陝西見青知器遇之尹洙亦
謂青有良將才青慎密驍果其計事必審中機會而
後發行師正部伍明賞罰雖數百士卒無敢後先
者故所向必有功仁宗聞其在陝西數戰勝欲召
見問其方略適成功仁宗聞其在陝西數戰勝欲召
用而賀高起廣德平原止命圖形以進久之方大
未有可薦者于是行審琦時兵數百益以禁卒當
非戰伐無以威敵乃行審琦時兵數百益以禁卒當
羣賊首至闕下壯其言遂授以將鉞復垂拱殿遣
之先命孫沔余靖為安撫使討賊未克故又用青青

至合沔靖二將兵次賓州召廣西路兵馬鈐轄陳曉
按其金城驛遇賊不戰之罪及殿直表用等三十二
人悉戮之軍士震恐遂下令止其十月糧明日絕崑
崙關出歸仁鋪先布陣成列而賊以覘者之誤來獨
後遂失險乃悉衆逆戰前鋒孫節戰死山下而賊勢
方銳青躬執白旗麾騎兵衆縱左右翼出其意外賊
衆大潰斬首二千二百級獲偽官五十七人智高夜
縱火焚城而遁青入按城中獲金帛銀為馬牛
數千築京觀城之北門招復俘掠者七千二百使還
其家初所獲有衣繡金龍者衆謂為智高書曰安知

非詐寧失智高朝廷不可不知也後智高果不死人服
其詳慎尹洙以貶死青慎密驍果其計事必審中機會而
高若訥字敏之幷州人十歲喪父鄰家衛州田居焉
天聖二年登進士第累擢天章閣待制權御史中丞
慶曆七年樞密副使貶知鄧州元年參知政事三年樞密
使五年罷除觀文殿學士兼翰林侍讀學士同群牧
制置使判都省卒年五十九贈右僕射諡文莊御篆
其碑額曰儒賢之碑有文集二十卷子彥輔僚衛安
石吉甫元規若訥皆學強記古人傳記莫不編閱於
中韓管子之書尤其所好亦習醫書雖同醫相與評

論必為所困然拘古方若以升量湯劑多過而用性
溫平藥治疾少効特以博覽強辯取勝爾皇祐間累
詔參定尺以制鍾律論又不決若訥以漢作泉度一
寸依隋書定尺十五鍾上之初若訥知謙州尚河縣
縣多宜田舊令或假民工種以治之若訥獨棄而不
耕知諫院時范仲淹論呂夷簡過失貶知睦州余靖
尹洙亦繼被黜以陽脩移書責若訥阿宰相而不
言若訥忿而緻奏其書格滯吳陵令而若訥遂為時
論所鄙權御史中丞賈昌朝與參知政事吳育
數在事上前明年春早上詢所以弭旱訥遂引洪範以

謂大臣不肅而而不時若昌朝肯固是俱器若訥卽
大用公議亦短之惟盜却甘陵議者多欲招降獨若
訥言河朔重兵所聚若釋不討後且啓亂爲英狀笑
於是始議定人以爲當
田況字元均其先京兆人後徙居信都石晉之亂祖
行周陷北虜景德初虜景復內寇以所略數百人屬其
父延昭悉縱之因亦遁歸累官至率府況初舉進士
賜同學究出身不就天聖八年登進士第又舉賢良
方正科入等累擢知制誥龍圖閣直學士龍圖閣學
士翰林學士兩爲三司使至和元年樞密副使嘉祐
三年樞密使四年以疾免除尚書左丞觀文殿學士
以太子少傅致仕卒年五十九贈太子太保無子以
弟之子至安爲後初況從叟竦辟爲陝西經略判官
參都總管諸將悉兵擊賊況極言其不可乃止又言
所以給邊者十四事多見聽用在三司約景德會計
錄以今財賦所入多於景德而其出又多於所入者
爲皇祐會計錄上之冀以悟上庶吏之輕制使民完
實而縣官有餘用者況之爲人寬厚明敏與人若無
不可而非義不可干也於天下事小利近功則置而
不論所及必朝廷先務而可以利民者有奏議三卷

茅好名物黨論知成都府自李順王均之亂蜀
中皆得便宜從事雖或小罪動其家內徙流離道路
失所者頗衆況察其非有甚惡釋之又聽斷之明蜀
人以比張詠
包拯字希仁廬州人天禧五年登進士第累握天章
閣待制龍圖閣直學士權三司使嘉祐六年遷給事
中正三司使數日拜樞密使還待制諫官辭不受七年薨
于位年六十二贈禮部尚書拯孝肅子誕初拯以大
理評事知建昌縣辭以親年高改和州管庫而親不
欲去鄉里遂解官就養及親亡廬墓側終喪不忍仕

久之知揚州天長縣有訴盜劍牛舌者拯曰第殺而
劓之俄有告私屠牛拯曰已劓牛舌者拯曰第殺而
已劓其舌矣非私殺也盜
納款人刺候驛事邪拯曰誠欲刺之自有正門何必
便門也此皆閭閻涿州門邪府有沮色爲御史言諸
流轉運加按察使之名以苛察相尚奏劾官吏更信
於前皆招撫細故使吏不自安詔爲罷之除陝西轉
運使既行數日有他路監司對而求章服者上不悅
因傳宣中書曰包拯使陝西未當白言也可齎三品
服賜之及知諫院數論斥大臣罷一切內降又錄

鄭公三疏請罷座右及別條七事言明恤聽納辨別朋黨愛惜人才不上先入之說蕩去疑法條貴臣下奉錄微過其論甚美在陝西奏罷行營務造船材木十萬及罷七州河梢竹索數十萬本使河北言牧馬占邢洺趙三州沿壕萬五千頃悉歸以予民從之知滄州除放一路所負回易公使錢十餘萬仍奏諸州所得回易公使錢送為著令開封舊制訟牒令知開司收之於門外拯知府開封使徑至庭下辨曲直京師大水拯以勢家多宦閹第惠民河上歲久湮寒遂盡毀去宦者偽增地契步數悉奏劾之權貴為之斂迹權中執法請立皇嗣陳教養宗室之法貴諸路監司聽御史府自舉屬官陳官御史不避二府薦舉兩制得至執政私第減一歲休暇中皆施行及攻罷張方平三司使而除宋祁拯又屢擊祁在蜀宴飲過度遂除拯三使翰林學士歐陽脩疏拯所奏蹤田之牛罰已重矣又貪其富不亦甚乎拯居家避命者久之在三司和市上供物以革科率之優其為人不苟合未嘗偽辭色以悅人平居無私書故人親黨亦皆絕之人多憚其方嚴雖里巷婦人稚子莫不知其名仕至通顯奉己儉約如布衣時少為劉筠所知

筠無子為奏其族子為後而請還其所沒田廬孫沔字元規越州人天禧二年登進士第累擢天章閣待制龍圖閣直學士樞密直學士皇祐五年樞密副使至和元年罷為資政殿學士知杭州加大學士徙青州又進觀文殿學士知慶州徙延州卒年七十二沔超邁有才力在言職以直聲知慶州三司所給特支

物惡而佑直高甲人有語后優戲及之沔叱妄言撞衆驅出命斬之諸將為請猶杖配嶺南明日散特支群情帖然自明州徙泰州仁宗勉以過事對曰泰州不足留聖慮陛下當以南方為憂明日報緩偕陷賊上謂輔臣曰南事如孫沔所料遂以屬之在杭弃淫恣食暴杭州鄙記人以百數及徙青州皆竊其文案以行而吏皆無以自解處歷初監司稱寬弛故加幹運司按察之名自是部將相大臣出守方郡者不免宿廢遂罷去按察稱抑其方嚴雖里巷婦人稚子莫不知其及沔之罷監司皆坐貶輒復輕

而居方面者始不敢慢法焉焉

咎居潤字廣川鄗郡高唐人少有氣節常爲後唐樞密院小吏景延廣爲右職契丹犯闕以兵圍延廣家故吏悉遁去咎居潤力爲全護時論多之仕周至宣徽南院使顯德元年卒贈太師

張美字玄生清河人少孤三歷小吏周世宗建節鎮鄧美掌郡財賦部內大將軍三司使李筠鎮上黨美度其必叛潛於懷孟多積芻粟及筠舉兵太祖親征圍之久不下美分錢米與始若都尚或未悛既而有以功除寧國軍節度使鎮同州五代以來官吏多以宣徽使領長吏卜取其一謂之率分錢美至同州官市未嘗居三司如故李筠叛太祖親征糧運有備美有力焉

悍上懼其有變詔美監其行伍美至輸以天命彥遂入朝上謂其不從表彥而彥朝覲成我志矣上親征李重進以美爲揚州巡檢使功除團練使湖南既平校其功當得節鉞會張文表反湖湘未擊走之溪洞猺獠[illegible]命美征嶺南乃至則賀州已降賊破賊數千萬衆俘中人可勝計溪洞等所捕容詔五州之與嶺表遂安詔褒崇珂同知廣州七年冬詔與曹彬李師茂江南江南平九年除宣徽北院使太宗即位改南院太平興國四年親征劉繼元降因命美鎮太原三交河北三百里地號故軍最險阻戍人之門喉也美帥師襲之虜衆遠遁美安撫至代耕適戍人萬數攻近寨美撫衆衙校大破之俘獲甚衆雍熙三年詔及曹彬崔彥進潘美分道北伐美獨按轡應雲州有青復其民內徙虜復至楊繼業戰歿於陳家谷口詔削官爵四年復官未幾加太師又兼同平章事封韓國公卒年六十七贈中書令謚武惠

郭守文字國平太原人父暉周廣順中從漢高祖征潞州有功太祖受命暉首率衆歸順授宣徽使判三司卒守文十四歲襲

從曹彬拔金陵彬遺護李煜赴闕煜無生意守文語
之曰國家止希漢武之開疆楚莊防風之後至也煜
遂釋然守文以戰功累擢至武州團練使雍熙四年
除宣徽北院使俄領前都指揮使以老乞罷軍職除宣
二年卒年五十五守文為流涕守文善撫上
卒所得俸祿悉以賓僚故自近臣付以邊任上開其卒深所
嘗而沈毅有謀君子館之改朝廷患之以守文知
邊功生事自岐溝君子館之改朝廷患之以守文知
雷有終字道成工部侍郎德驤之子以父任授官初

任兗州萊蕪縣尉發知監劉琪姦贓即代其任遂累
加進擢李順之亂為荊湖夔峽轉運使至廣安軍夜
遇賊衆聞既合行終引奇兵從後擊之赴水火死者
不可勝計又之除諫議大夫知成都府次簡州寓佛
舍度賊之至命左右重閉土人嚴更備初夕聞道而
去城果圍寺騎壞止得擊折者咸平二年王均叛除
觀察使復知成都府至而均偽開城若將遁有終
及上官正石普經馳入賊開闔伏發俾隊墜而免乃
築壘城北焚城樓均始遁石普楊懷忠襲至當順監
獲之蜀平遷留後景德二年擢官徽北院使卒贈侍

中有終險側喜攻人過失有吏幹善撫士卒
李用和字審禮章懿皇后之母弟也少困窮劉美得
之於民間奏以為三班奉職章懿皇后特除禮宮副使
累擢侍度使俄領前都指揮使以老乞罷軍職除宣
徽北院使慶曆五年改南院加使相進檢校太尉兼
侍中卒年六十二贈太師中書令追封隴西郡王子
均璋琚琦瑛珹瑋球玭璀尚福康公主用和起民間
以帝舅位將相小心避權勢公使錢正任以上許私
用而用和悉以為軍費不入其家
郭承祐字天錫開封人緊華王元儼女永安郡主授

供奉官累擢至建武軍節度使皇祐九年除宣徽南
院使同群牧制置使出判應天府徒亳州諫官御史
劾奏承祐在應天府擅批宣頭留上供粳米及擬辭
林所使用器出入狂僭落宣徽使卒年五十九贈太
尉謚曰密子士遜士逸士遐士達士連承祐驕侈狡
徐所至多與作為煩擾又好言事指切人過失時謂
之武諫官判許州蘇舜元為轉運使薦其有將帥才
其政如蔡黃上罰大臣曰承祐庸人而外戚屬之如
此何所取信哉
張堯佐字希元河南人溫成皇后之從父也天禧二

年及進士第累擢天章閣待制權知開封府加龍圖閣直學士權三司使遷禮部侍郎正除三司使謙官御史言庞佐主大計諸路困於誅求內帑疲於借助上方杞明堂召問經費如何對曰事已辦矣賜詔褒論皇祐二年除淮康節度使群牧制置使宣徽南院使景靈宮使御史中丞王堯正陳官吳奎等彈奏恩寵太過以至留百官班廷議遂罷宣徽及景靈宮使三年復以爲宣徽南院使徙天平節制卒年七十二贈太師子吉甫山甫申甫寇甫正甫隱甫師甫元甫儀甫克佐憑甫咸甲以進無可稱者

王後

周鄭王名訓世宗長子顯德六年六月封梁王世宗崩即皇帝位明年正月六軍推戴太祖而王遜居西邸封周子鄭建隆三年王徙房陵開寶六年薨年二十一知制誥張洎請襚曰恭皇帝陵曰順陵周自辛亥歲建國至己未而禪位三主共九年

僞國

錢俶字文德名上字犯宣祖廟諱故止稱下一字祖名昇吳越武肅王父璙曰文穆璙卒子佐佐卒以弟

倧繼倧爲牙校胡進思所廢俶時鎮浙東遂渡江襲偽位洪授以東南面兵馬都元帥領鎮東軍節制封吳越國王宅周以天下都元帥處之宋興改大元帥開寶八年征江南爲招撫使江南平南其妻子來朝行以優禮賜劒履上殿詔書不名封其妻孫氏爲妃宰臣言自古異姓諸侯王妻無封妃之制太祖曰行自我朝何拘僞典太平興國三年四月復來朝而陳洪進繼至洪進先納土俶不自安亦上章以國歸有司改封淮海國王子惟濬惟治並除節制諸子弟族人及其將佐或收守有差俶氏五主共八十一年俶

以天下既平八年求去元帥之稱從之雍熙間改封
漢南南陽二國既又辭國號改封許徙郡俶天成
四年八月二十四日生端拱元年八月二十四日薨
年六十進封秦國王謚忠懿爲太師中書令者四十
年任元帥者三十年近世處富貴者未有其比俶崇
信釋教性謹未嘗忤物
子惟演字希聖俶第十四子也幼有俊才俶嘗使賦
遠山詩有高爲天一柱秀作海三峯之句俶深器之
初補職牙門累遷左神武將軍咸平中獻文召試學
士院上覽所試稱善特授太使少卿累擢知制誥翰

林學士坐爲人於開封府請求奉職久之復學士天
禧四年爲樞密副使仁宗卽位除樞密使太后稱制
宰臣馮拯以惟演太后姻家請出之除節度使知河
陽請覲加使相判許州屢徙藩鎮鬱鬱不得志及耕
籍田求侍祠留爲景靈宮使太后嫉還河陽請以章
憲太后同配食英宗廟御史中丞范諷劾
奏惟演擅議宗廟落平章事改鎮崇信卒年五十八
特贈侍中惟演少富貴能至於學有文章與楊億劉
筠齊名嘗曰學士備顧問不可不該博故其家聚書
侔於祕府又多藏古書畫在館閣頂修策府元龜凡

千篇明詔與楊億分爲之序其爲人少誠信初附丁
謂刀排準其後逐謂亦與有力焉所著有典懿集二
十卷樞庭擁旄前後集伊川漢上集金坡遺事錄飛
白書序錄逢辰錄奉藩書事子暖晞昕昉曦暒曄暐
耽曄曜
陳洪進字濟川其先泗洲人曾祖爲閩官遭亂因家
泉州仙遊縣唐光啓中賊帥王潮陷泉州以福州觀
察使王審知爲副潮卒審知據其位梁冊審知爲閩
王二十九年而卒其子延翰繼踰年而被弒其弟延
鈞襲八年遂僭帝號十一年卒子昶嗣被逐而叔延

義立以其弟延政爲建州刺史既而背命僭號商國
六年閩門使連重遇推客省使朱文進以奪其位復
號閩國時石晉天福七年也文進以黃紹頗爲泉州
刺史程贊漳州刺史許文稹汀州刺史泉人念王氏
爲群逆分據冗員指揮使留從効王忠順董思安以
氣義相附謀復王氏於是慕敢死事五十人而洪進
與焉夜擒紹頗害之立延政從子繼勳而從効忠順
思安爲統帥洪進爲指揮使繼勳欲送紹頗首于建
州奉延政爲主而逋阻賊儀莫敢往者獨洪進請行
逋過賊語以泉福已定賊遂洪進至建州延政大

恍既而程贊立延政從子繼成許文稹又以汀州降而朱文進爲連重遇所殺福人亦殺重遇延政遂遣洪進還泉州三年江南李景陷建州以延政入金陵明年留從効劫繼勳使降江南自領州事李景授從効泉州刺史進節制以洪進佐之迎職統軍使建隆三年從効死洪進誣其子紹鏐將叛執送建康推副使張漢思爲留後自爲副使漢思患其專將圖之洪進一日袖大鎖鎖其門中呼門爲漢思曰軍使謂洪進之郡衆不可違速以郡印見授漢思惶懼棄與之得印復謂軍士曰漢思昏老不能治郡以印付吾將吏皆賀即置漢思別館遣使告江南而李煜遂授以節制太祖既平諸路洪進乃請命於朝李煜屢奏以爲不可詔不從遂別授以節制太平興國三年來朝即以國歸朝廷改除節制杞國公授其子文顯團練使文顯文正並剌史父之進封洪進岐國公卒贈中書令謚忠順

李煜字重光其祖昇僞吳將徐溫之養子自徐姓名知誥後唐興中專吳政爲太尉以子景爲平章事昇天福間遂僭稱帝國號齊復李姓因改爲唐都金陵七年而死景嗣以宋齊丘周宗爲相僭郊祀禮遣將校侵福建漳泉之地河中李守貞叛永授而景應之開其敗乃還周初下長沙復尖之方中原多事盧文正李金全皆北面聊之徙南奔景據江淮三十年國力富盛潛有窺神器之意聞世宗知揚州始懼而盡割淮南地歲餘盡取僭號既而怨望乃殺宋齊丘陳覺李正古及太祖登位益懼遂徙都南昌景死煜嗣表請追尊景立帝號太祖許之廟號元宗及陵名亦稟而後定自是朝廷始改書爲詔制西蜀嶺南雖平而江南貢奉不絕故未欲加兵乃遣使諭令入朝煜託疾而沿江繕兵備始命曹彬潘美和之初樊若冰獻採石機浮梁計上從之煜語張洎洎因言古來有之煜曰兒戲爾橋成王師薄城而煜不知也時煜以兵柄任皇甫繼勳以機事屬陳喬張洎徐元瑤徐元瑜刀衍邊鎬告急元瑜等皆匿而不通及兵聞城煜僞卫怒而殺繼勳馬陳喬張洎寧都當死杜稷及城陷喬獨死之洎從煜歸朝後至京政喬字子喬像章人煜以爲門下侍郎兼樞密使煜所遣拒王師皆非習武事者其將帥多佩符印人傳以爲笑及識皆不復還城垂陷太祖猶遣諭曉彬令招撫之煜感左右之言卒至就擒開寶九年至闕免冠露布

特授左千牛衛上將軍封漢命侯太宗即位加特進
改封隴西郡公卒年四十二追封吳王自昇至熙三
主共二十九年而失國子仲寓官至刺史鴆之子正
言
劉繼元北卅劉崇之女適薛氏生繼元及其兄繼恩
劉崇漢祖之母弟也漢祖為太原丹隱帝遇害漢太后遣
馮道迎崇之子贇於徐州欲使襲漢位少尹李驤諫
崇曰觀郭公用心[illegible]之不若以兵至孟津觀變
俟徐州踐祚則無可[illegible]矣以為驤欲離間父子
并其妻殺之且表其事而周祖已登位崇遣人乞贖

歸藩始知贇死矣乃發為驤立廟遂僭帝號重幣結契
丹如晉祖約為父子契丹策崇為大漢神武皇帝崇
死子鈞繼鈞結李景孟昶為援於李鈞初漢
祖以鈞無子命育繼恩為嗣鈞卒繼恩襲而為侯霸
榮先所殺郭無為遂援立繼元太祖嘗遣詔諭繼元
無為各計以節制繼元以疑無為而無為復勸使効
順又欲叱兵出戰及王師注水其城遂殺無為以狥
無為棣州人博學有詞辯初隱武當山為道士鈞以
諫議大夫起之太平興國四年太宗親征不欲居城
城垂破繼元始降自崇僭號至繼元共國凡二十九

年繼元殘忍臣下多被族誅未敗時太宗先金郭進
斷契丹之援於石嶺關進至處衆果來進擊走之繼
元猶以蠟丸帛書求救於虜進得之以狥城下汲降
上宥其罪授右衛上將軍檢校太師彭城郡公賜第
京師歲時賞賜甚厚又以房州為保康軍授繼元節
制卒贈彭城郡王遣奏以六歲子三猪為託上哀之
厚卹其家
盧宋史卷二 八
懷忠其先太原人父知祥尚唐莊宗妹莊宗遣郭崇
韜魏王繼岌平王衍以知祥為驤欲離間父子
莊宗及禍明宗為送公卜并二子入蜀安重誨用事
以李嚴為西川監軍使圖之知祥遂殺嚴而結東川
帥董璋婚媾謀據劒南既而明宗誅璋之家遣使諭
之知祥伐蜀出於安重誨重誨既伏誅知祥乃上章
謝罪璋疑其貳遂以兵襲知章璋敗知祥長其事朝
廷即付以兩川封為蜀王許行墨制明宗崩即僭窺
覘得王氏故地知祥卒祕繼元建隆末祕潛結太原
劉鈞為援誘超寇乾德二年十一月詔以祕與河東
劉鈞蠟丸帛書將起兵故遣王全斌崔彥進上仁贍
曹彬等分路伐蜀所至皆克三年正月十三日全斌
次魏城祕上表請降自出師六十六日而兩川平計

知祥割據至昶失國凡三十二年晉末光德亂華中原多事昶承固西南驕縱滋甚聞世宗來秦鳳始有懼意寓書世宗講鄰里之好世宗怒不答愈不自安多積芻粟以鐵爲錢禁民私用鐵而自潛器用以卑利民甚苦之以其子元喆爲太子王昭遠伊審正韓保正趙崇韜分掌兵柄其母謂昶曰吾見莊宗及爾父時非有功者不使主兵故人皆畏伏乘爲之用昭遠徼幸事左右而其鋒皆世錄子弟之唯高彥暉以驍州不守遂死之他日人之爲萬事休建隆四年昶不悅爲降虜彥暉以驍州不守遂死之他

日人之爲萬事休建隆四年昶不悅爲降虜彥暉以驍州不守遂死之他

馬委以兵柄宰相徐彥若卒遺奏請除隱留後隱慮
賂梁祖求爲部下節鉞平王師範兄弟初封隱帥
交州陷永久不能通錢幣至京師猶視什一之利移
蜀日錢至貶所出糞之宇無所出糞
改元乾寧通大赦逐僭稱帝國號大漢
性酷暴行炮烙剣斫剖腹之刑爲巨甕珠殿飾
以金碧羣羽見非人必自出舌根戕泰然爲南蠻主
呼中朝止曰洛州刺史龔卒子玢爲弟晟所弒而晟
自立造鏤湯鐵牀聞湖南馬氏兄弟之隙遂遣兵取

桂林柳賀之地晟卒子鋭嗣鋭委政閹宦後宮亦令
冠帶預政其近臣有小過或將大用則加以宮刑及將
不敢也是多北流知足者以爲北歸之祥初龔命日
者圖祚遲復之豐日將五十五年乎自梁正明三年
龍驤將軍銀自广其數無名又龔先名龔有
衙客流閩寶四年銀自广其數無名又龔先名龔有
桂管內延後必有北州者收閩及銀用龔淫極李
州軍亂推牙將劉言爲帥以行逢爲都校因上章李
景求旌鉞不許言遂遣行逢帥舟師陷潭州邊鎬遁
去因據其城言請移潭治朗周祖敕帥朗以王進達
帥潭顯德中裨將潘叔嗣害進達請行逢帥朗行逢
至戮叔嗣以徇世宗因除行逢朗州大都督武平軍

節度使兼侍中自是盡有湖南地建隆初加中書令
行逢善用人盡心民政其壻求補吏以耒楊與之人
服其公性多猜忌喜殺戮將終謂將校曰吾死張文
表必叛公等強勉護吾兒俄而文表果舉兵滅周氏
其子保權年十一乞師朝廷詔慕容延釗李處耘率
師赴之而保權已平文表師始至遂嬰城以拒城
中寡睹民間太祖以其年幼政不由己詔諭訪赴闕
保權上章待罪釋之授右千牛衛上將軍累遷至左
羽林統軍卒
又徵所獻州十三縣八十七戶三十三萬四千九百
三十二口七十二萬四千七百兵十一萬五千三十
六
陳洪進所獻漳泉二州十二縣共管戶十一萬二
十一口三十一萬四千九百三十二兵一萬八千七
百二十七
曹彬平李煜得州十九縣三軍三萬一百八戶六十五
五千六十五　太宗皇帝親征太原劉繼元得州十
縣四十一戶三十萬五千三百二十
王全斌平孟昶得州四十五縣一百八十九戶五十
二萬四千二十九
高繼沖所獻州三縣一十五戶一十四萬三千三百
滿美平劉鋹得州四十一縣六十五戶七萬五千一
百三十九
李處耘慕容延釗平周保權得州十四縣五十八戶
九萬七千三百八十八
右八國共得州軍一百四十五縣五百七十五

侍從

張昭字潛夫河間人舊名昭避漢祖諱改去其下字十歲誦書數十萬言及長經史罔不該洽仕後唐至中書舍人在周為兵部尚書建隆初遷吏部尚書卒贈南平太祖遣就家問未幾以本官致仕開寶末卒贈南平太祖遣就家問獻俘之禮昭臥以疾口占皆有所據當時伏其博記昭所修有後唐莊宗實錄及功臣傳周祖實錄續唐懿帝漢隱帝實錄又撰漢六廟諡冊樂章在晉為翰林學士日嘗與呂琦崔稛集唐義疏終天祐末史成書二百卷

魏家字日用范陽人與從弟載皆以文學顯鄉社間有道士魚又玄善知人嘗謂家兄弟當繼興詔命其後皆驗家仕周已居顯宋興亦入翰林為學士承上積官至工部尚書卒年九十二贈右僕射自張昭賓儀李朝拜典故儀制皆家所裁定博洽長厚多奖雖侍上前亦不能自止

陶穀字秀實邠州人北齊尚書令唐憲內史侍郎唐儉皆其遠祖姓因避晉祖諱而更為陶遂不復其舊又漢初史為邠州節度楊彦朱所害穀隨

母寄食漢祖家幼有俊才漢祖李崧奇之白單州判官握為掌賢校理未幾遂知制誥在周為翰林學士承旨宋興歷禮刑戶部三尚書卒年六十八贈右僕射宋之南郊法物制度皆其所定博記美詞翰滑稽好大言佛老之書陰陽之學亦能詳究順險巧詆為時論所薄其進綵李崧崧之及禍穀自謂有力焉周世宗召為翰林學士未至殿謂以為顧望劉宗而遂代其任世宗嘗謂趙上交多與穀游皆穀乃及其受門生名爵事而上交被黜若是者益不可徧錄

平與國八年登進士第父同文字文約幼孤事祖母以孝聞從邑人楊蟾受經蟾隱君不仕而以女弟妻同文遇疾因託以家事同文為葬其三世之未葬者遭世喪亂亦不復仕聚徒講學相繼登科者五十六人踐臺閣者亦至十數尚德義嘗賙人急所與交皆當世之名士楊徽之因使至郡多所酬唱及卒徽之及其門人追號曰堅素先生長子維仕至戶部郎中綸其次子也太中祥符二年應天府言民有曹誠者即同文舊居廣舍百五十楹聚書千餘卷以延學者真宗嘉之賜名曰應天府書院命綸之子奉禮郎

舜賓主之補試爲府助教綸與兄維友愛甚至貞宗
初置龍圖閣待制首以任綸父之進樞密直學士大
中祥符初祥文薛降歌頌日興綸恐流俗託朝廷嘉
瑞事詐爲靈木石之異幻惑愚衆如少君繆大者上
疏吸論七嘉納之出知杭州發運使胡則李溝惡其
修潔相與招撫徙揚徐青鄆州復爲勸農使盡王遵
誨李仲容所誣奏謂管汕朝廷降太常少卿分司卒
年六十八

徐鉉字鼎臣廣陵人十歲能屬文與韓熙載齊名江
東爲之語曰韓徐仕李煜至吏部尚書歸朝屢遷至散騎
常侍坐累貶邠州行軍司馬卒年七十六鉉恬淡無
矯僞不喜釋氏而好神怪有以此獻者多遂其所請
布衣蔬食事參誕作逾九十鉉廷詔門下稽神錄之
事多亮之言也初自江南入使報城陷太祖厲聲
責之鉉對曰臣爲江南大臣而其國滅亡此死有餘
罪不必他問太祖歎曰忠臣也命坐賜子其厚鉉至
京師見披毛褐者輒哂之邠州苦寒終不御毛褐冷
氣致腹疾而卒李穆嘗使江南見鉉及其弟鍇文章
曰二陸不能及也鍇死於江南鉉好李斯小篆尤得
其妙隸書亦工尺牘爲士大夫所得皆珍藏之有文

集二十卷又有質論稽神錄行於世嘗受詔與句中
正重定說文
楊徽之字仲猷建洲浦城人世尚武力父澄始業儒
徽之少好學同邑有江文蔚善賦江爲序詩皆延置
客館未幾遂與齊名閩廬山學舍盛即往肄業周顯
德中登進士甲科建隆初監方域商松因故人出使
訪問謠俗徽之爲言海內寧一宜崇儒術以厚風教
太祖疑以詆訕爲天興令蜀平徙峨眉令太宗嗣位
日還累擢至諫議大夫爲汝洎劉昌言所誣貶鎮安
軍司馬眞宗尹京驛召復舊官爲開封推官即位

除工部侍郎兼秘書監直學士翰林侍讀學
士卒年八十無子一女適宋氏時外孫綬纔十歲特
授太常寺太祝姪孫偃集皆同學究出身徽之清素
重名教尚風義常言溫仲舒寇準以搏取貴位使後
進趨競禮俗寖薄矣與石熙載李穆賈黃中爲文義
之友多識典故唐之士族人物悉能詳記尤工吟詠
有集二十卷景祐二年詔以徽之先帝官僚特贈太
子太師謚文莊
王禹偁字元之濟州鉅野人家世微賤九歲能爲歌
詩州從事畢士安見而異之勉其勤業及長喜屬文

太平興國八年登進士第太宗聞其名召試相府擢
詞館歲端拱筵上初喜納趙普尤器重之端拱二年
庭試貢士詔便作歌授筆立就太宗謂侍臣曰此歌
不踰月徧天下矣以左司諫知制誥為幸臣所忌
至御榻前顧問語宰相曰禹偁文章獨步當世其將
大遇如此因抗疏為徐鉉雪誣貶商州團練副使久
之復知制誥召入翰林為學士孝章皇后崩梓宮遷
主第禹偁語宮客后嘗好儀天下當用舊典坐訕謗
罷職知滁州真宗即位遷刑部郎中召知制誥咸平
初求補外守本官知黃州卒年四十八初境內有二

虎鬬其一死而食其半又羣雞夜鳴經月不止禹偁
以其事聞土遣中貴人乘驛問勞且為禳禱詢目官
云守上當其咎亟命遷蘄州力疾上道卒上嘗聞訃
嗟悼賜一子出身禹偁敦睦敬贍喜談世事臧否人
物以正道自持故屢被擯斥所與游必飾雅稱奬後
進如孫何丁謂遂名重一時有小畜集二十卷表儀
十卷後集十三卷
田錫字表聖其先京兆人唐末遠祖徙蜀因居嘉州
楊徽之在峨眉宋白在玉津延譽之遂有聲稱太平
興國三年登進士第累擢諫議大夫史館修撰知制

諸來年六十四贈工部侍郎有咸平集五十卷錫好
學至老不倦以盡規獻替為已任耿介寡合恭敬好
禮上疏皆焚其稿趙普忤相有司受群臣章疏必先
白而後敢進錫上皆於普以為失至公之體真宗即
位錫因對言舊有御覽但記分門事類不若以經史
子集為御覽三百六十卷日覽一卷經歲而畢又取

經史要切之言為御屏風十卷置御座側則治亂興
亡之鑒常不忘矣上詔史館借以群書乃先上御覽
三十卷御屏風五卷其序數御屏風之略曰湯之盤銘
曰德日新又日新太公之金匱云武王欲造起居之
戒乃銘於几杖曰安無忘危存無忘亡熟惟二者後
必無凶墨子云堯舜禹湯書其事於竹帛傳之盤盂
曰君子福大而愈懼爵隆而益恭遠察近視俯仰有
則軒常輿几皆有銘焉曰吾居民之上惴惴恐不及
武王戶席必有戒焉席之銘曰無行可悔戶之銘曰
名難得而易失唐黃門侍郎趙智為高宗誦孝經曰
天子有諍臣七人雖無道不失其天下微臣敢以此
言上獻憲宗採史漢三國以來經濟要事撰書十四
篇曰前代君臣事迹書之六扇屏風置御座之右焉
那昺字叔明濟陰人太平興國初舉九經廷試日召

陞殿講易二卦又取其群經發題太宗稱其精博擢
上第累擢至右諫議大夫國子祭酒咸平二年初置
翰林侍讀學士首以授焉積官至禮部尚書卒年七
十九贈左僕射國朝舊制非宗室將相無省疾臨喪
禮惟吳與郭贄以恩舊上特臨問其疾爲時之榮昇
在東宮及內庭講孝經禮記者二論語十書十三易
三詩左傳各一據經數釋仍多引時事爲喻世爲農
家尤悉民事上訪民間疾苦必俚語爲證以專經進
強爲詩人多傳笑之

孫何字漢公蔡州人幼嗜學爲文必本經與丁謂同

爲王禹偁所題獎時謂之孫丁淳化三年舉進士殿
試及省闈俱爲第一累擢起居舍人知制誥卒年四
十四性卞急嘗任京西兩浙轉運使頗事苛察獨
喜稱舉後進有文集四十卷子言弟僅僅字鄰幾咸
平初登進士第兄弟皆冠天下士學者榮之僅復舉
賢良方正科入等累擢知制誥集賢院學士給事中
卒年四十九僅端懿無競篤於儒學士大夫高其履
尚有文集五十卷子和

路振字時發詹相巖四世孫巖貶死嶺外其子孫避
地湖湘遂爲永州人振幼穎悟十歲聽誦陰符經裁
百言而止父使終業振曰百言演道足矣父異其對

淳化中舉進士殿試庭言日出賦獨振知所出而文
亦與贍遂登甲科累擢知制誥詞命溫雅深愜物論
卒年五十八振淳厚無臧否恂恂如也作詩有唐人
風有文集二十卷子綸

朱昂字舉之其先京兆人父葆光寓潭州遂家于衡
山昂少學行朱逸度者時謂之萬卷目昂曰小萬卷
嘗游廬陵遇衛士謝昂曰中原當有真主矣君仕可
至四品遂北游江淮時周世宗南征韓令坤統兵
州昂謁令坤陳治亂方略令坤器之以權知永正縣

正本與仁宗御名同有政績令坤遂表授本縣令改衡州錄事
參軍知州李昉見其文深所歎賞既又爲薛居正所
知二人遂薦引之太宗朝擢知水部郎中直秘閣真
宗即位除知制誥入翰林爲學士屢表乞骸骨敦諭
彌確乃授工部侍郎致仕仍令俟秋涼南還故相張
齊賢而下皆賦詩贈行詔從臣祖於東門南省試貢
士遂以爲詩題第協仕至主客郎中雍王府翊善亦
告老而歸時以比之二疎陳堯咨陳亮啓知荊南表具居曰
東西致政坊昂所得俸常以三之一購奇於所居爲
二亭曰知止幽棲自稱曰退叟年八十二門人謚

之曰靜裕先生語錄其孫適同學究出身昂方正
淡十五年爲洗馬不遷非公事不至兩府有文集三
十卷
宋白字素臣開封人十二舊屬文建隆二年登進士
第又舉拔萃科中高等釋褐授著作佐郎賜襲衣犀
帶求補外嘉州玉津令久之從太宗征太原劉繼元
降白獻平晉頌太宗獎論還京遂除中書舍人賜金
紫入翰林爲學士至道初加承旨真宗即位擬陸贄
奏子集以獻上察其意希大用遂命尹京無政事才
不任劇乃自求罷以疾請老授兵部尚書致仕進吏

部卒年七十七贈右僕射謚文安白之文頗事浮麗
而理致或不工善諧謔不拘小節與貢舉得王禹偁
田錫胡旦時謂之得人至他所取有納賂者伶人舉
爲戲言又高年不能決退多致譏誚始能賜濟親族
而恤其孤幼是亦其所畏也
杜鎬字文周世仕江南舉明經中選李煜任爲集賢
校理開寶末從煜歸朝太平興國初除崇文院檢討
景德初置龍圖閣待制鎬與戚綸首預其選久之除
閣學士積官至禮部侍郎卒年七十六子樫杞植椿
初鎬應舉將就試有鼠嚙老經疏置櫚前鎬怪之取

以熟誦果試題出其中遂預選鎬博學有記問兄爲
法官有嫂其父之畫像爲近親所訟不能決鎬曰
僧道毀天尊佛像似可比也況從之衆服其審太宗
將祀南郊彗星見趙普以問鎬對曰當祭而日蝕猶
廢祭況彗乎普以白澣遂寢太祖問西漢賜予多用
黃金何近世不能也鎬曰當時佛事未興故爾真宗
即位有司舉故事三月上巳金明池習水戲上以太
宗忌月問鎬鎬據唐憲宗朝奏議禮有忌日無忌月
遂從之景德初爲自湔淵凱旋過忠日疑軍中鼓吹
馳騎問鎬鎬對曰武王載木主伐紂前歌後舞可據

也上凡得古器異書必前之皆能究其本末令人檢
閱必其事在其書幾紙幾行朱黃少差鎬雖高年四
皷起誦春秋進明有數卷曰以爲常杞字偉長以鎬
廕將作監主簿性豪邁過事劇易奮然敢爲慶曆四
年廣西區希範誘白崖山酋蒙趕反自京西轉運
使授杞刑部員外郎直集賢院爲廣南西路轉運安
撫使杞至宜州德州人吳香及獄囚區世宏往說諭
之而勒兵攻破白崖斬泥丸居山等寨及其五峒斬
首千餘級復環州焚其積聚蒙趕等大恐隨香出降
獨希範走荔波峒杞曰蠻依險阻威不能制則恩不

能招所以數叛令特以窮蹙而降若暗以利後必復
動乃犒以牛酒而六百餘人悉誅之後三日棹希範
醢以賜諸溪峒御史柳挚上祀殺降為國失信上罷
而不問止戒諭之徙兩浙路明年徙河北路頃之推
天章閣待制知慶州蕃酋孟香舉千餘衆內附夏人
以兵索香因劫邊戶掠馬牛有詔責祀還之祀言彼
逋逃舉兵香不可與因移檄夏人不償所掠則香亦
不可得既而兵亦解去未幾祀卒祀博覽強記通陰
陽術自推其數曰吾年四十九死矣卒如其言有奏
議十二卷子劭祀之將死一日據厠若見蒙趕區希

範叱之曰若狂僭叛命於法當誅尚敢來訴邪
張詠宇復之濮州人太平興國中登進士第累擢至
樞密直學士御史中丞禮部尚書卒年七十贈右僕
射詠為文尚氣不事雕飾自號乖崖公有文集十卷
知杭州遇歲歉民私鬻鹽者輒寬之使捕安濟有與
其姊壻訟家財者壻翁疾篤子纔三歲遣書明
言異日貲產以十之三付子餘悉與壻詠曰汝翁
智人也苟以七與子子死漫手矣知益州恩威並著
其政令法度後人不能增損知昇州數遣火詠廉
謁告還山間來朝覲其後又居萬少數遣使問勞賜

頗得其妙兼通御數好為太言甚事奇節嘗有士人
游宦遠郡不能制其僕詠假以出郊趣梁林斷其首
而還詠下急中或苦聒耳御史柳挚上祀殺降為國失信上罷
之則速歸不一或偕坐公署少以介潔稱晚節頗以
營產役刻人詠

種放字明逸京兆人父亲於長安放纔七歲能屬文
與其母隱於終南山豹林谷結茅為廬博通經史士
大夫多從之學得來修以養者蒙書十卷人多傳之
淳化中詔起之其母志曰常教汝勿講學令為人所
知不復得安處我當棄汝入深山矣放遂辭疾不應

仍盡焚其筆研轉居窮寂上亦不強致而命京兆府
時存問之放常幅巾短褐攜琴酒坐盤石以自適豹
林谷至州郭七十里徒步從樵夫往返不以為勞其
學不喜習凡常裂佛書以製幛帳著嗣禹說表孟子
上下篇皆為歌詩自稱退士作退士傳人號雲溪醉
叟咸平中卒詔賜錢物其弟不交膚寸終制張齊
賢莅長安表其節行詔召放即起賜對便坐授右司
諫直昭文館賜磨第什器太官食皆日又賜緋魚遂
謁告還山間來朝覲其後又居萬少數遣使問勞賜
予乂之除起居舍人擢知制誥議大夫祀汾陰恩加工部

作郎一日召從學諸生飲曰與你輩決酒數行而不
終身不娶無子弟錄其姓世雍同學究明易放在朝
廷放回辭晚年日縱酒自娛盛飾輿服或以奏直
道放回辭史頗嗟惋放在京師三十三篇示輔臣曰放為狀直事其衆但外
延不知爾其奏當褒故也上嘗欲大用之紹詔治
乃以放議十二篇示輔臣曰放為狀直事其衆但外
襄即幕下書疏一以委億及直宗仰從累日知制誥
景德三年入翰林為學士母有疾請告不俟報而行
因以疾求解官授太常少卿分司疾愈知汝州會加
玉皇聖號表請陪祠召為寶冊參詳儀制副使久之
遷工部侍郎知貢舉坐讓降秘書監母喪詔起復工
部侍郎兼學士至年四十七子紘給依終喪景祐

元年楊察使于聯叔上億天禧四年代寇準參預
皇太子親政斥丁謂等姦邪事準既逐億亦憂畏而
辛仁宗嘉歎下詔褒顯之特贈禮部尚書賜謚曰文
有司舉故事非嘗作三府及事東宮賜四品無贈官
上曰億為翊善有君子之大節可拘以常典乎億
初彩光祿卿永太宗賞花後苑召命賦詩座側對偏
臣誦其警句明年遷兵部上語有司
不時召對曰非貶職制不與並命除直院未歸里
中迎詔特賜錢十五萬太宗知其貧故優有是賚時
之公卿幾幹皆出其子在西掖有詔以吏部主事為

太理評事億日遊記後周王欽若修冊府元龜詔館
局衆論取決於億修太宗實錄八十卷億獨成五十
六卷於歷代典章制度尤爲該洽故朝廷議論必取
正焉經傳子史百家之學門不通貫爲文敏贍思苦
細字一幅數千言不加點竄性客談笑揮毫無滯論
治道談世務必遵古義公究切利病厚風義重名教
誘進後學樂道人善士大夫翕然宗之然評品人
物黑白大分交鄰
報而行皆以爲慢朝廷又有以詆時政之語達於上
上愛之有素而又且力爲開釋故僅免焉在翰林常
以疾告上遣使挾大醫診視表謝上批紙尾勞詩有
副予前席待名賢之句其寵遇如此晚年留意釋典
臨終有空須一喝其次有指蒼天戒頑陰韓城退居
汝陽遂山冠簪內外制刀筆集共一百九十四卷又
別出西崑酬唱集南陽樞密百官士知隸州
文手錄時人所作爲僞苑時文集數十篇亦皆聞
王旦億訓學無比後學多所法則如劉筠宋綬晏殊
而下比比相繼文章有正元元和風格自億始也旦
日後進皆師慕億唯李宗諤文與之遊終不能得其
鱗甲蓋李防問體弱不宗尚經典故也　十三卷

侍從

樂黃目字公禮撫州宜黃人父史字子正母袁許真
人令在五色珠而生史史有文學門不通貫爲文敏贍思苦
聚進士登甲科所至不修謹獲譴官至職方員外郎
直史館幸有雅編六百九十餘卷自爲文百卷謂之
仙洞集黃目淳化中登進士第深沉爲吏以靜勝飾
以文雅累擢知制誥給事中卒有文集五十卷雜編
六十卷與父史同在儒館人以爲榮子理園定國
劉筠字子儀大名人咸平元年登進士第神館陶縣

令代還詔楊億試選人校勘太清樓書籍筠中選第
一累擢知制誥翰林學士嘗草丁謂李迪罷相制既
又命筠草制復留筠不奉詔乃更命晏殊爲之謂
方用事銓請治郡以諫議大夫知廬州仁宗即位
復翰林學士以疾除禮部侍郎樞密直學士知隸州
天聖五年復入翰林加承旨兼龍圖閣待制學士再
知廬州乃營塚棄白爲志銘數十篇序皆謂之
王旦億訓學無比後學多所法則如劉筠宋綬晏殊
而下比比相繼文章有正元元和風格自億始也旦
日後進皆師慕億唯李宗諤文與之遊終不能得其
鱗甲蓋李防問體弱不宗尚經典故也　十三卷

楊劉筠三典貢舉以策論升降天下自筠始其爲人
不苟合所著有七集

錢昆字裕之吳越國王倧之子歸順歸朝授官獨昆及弟易頗從科舉太宗嘉之淳化二年昆登進士第易頗累官至諫議大夫以秘書監致仕咸平七年十七子孟孫孟荀孟卿孟軻四昆皆為詩賦又善草隸書間白畫寒蘆沙鳥於純翁有幽逸之趣人競藏之有文集十卷弟易字希白十七舉進士又舉賢良方正策入第四等累擢知制誥翰林學士兼修國史卒年四十八子頗衮柂尧

李昉字明遠深州饒陽人少苦學坐石誦六經常至夜分雖寒暑不渝又衆書筆法遒勁舉進士登第累擢右拾遺直史館改左補闕知制誥翰林學士卒年五十九昉才俊過人為文數千言頃刻而就又善行草書有集二十卷時雲撰錄一百卷新書十卷子彥遠明遠彥遠字子高以文任太廟齋郎至大理寺丞舉進士第至太常博士舉賢良方正策入等授祠部員外郎明遠舉進士為端非其人攻龍圖閣待制與宗數幸閣命講易因訪大臣能否行簡必稱其所長人以為長者仁宗即位進給事中以疾求外知河中府徙兗州卒年七十一有集二十卷子昭圍兗晚行簡端重不妄交一介不取諸人雖善弁人莫知者諸子非冠帶莫敢見聚書萬卷多其自錄人謂之書樓偶夢綠衣吏持簡至公寤而亡聞而下皆錄其官誥至行簡六官議大夫及

理寺門者上無其奏特賜五品服

蘇紳字儀甫泉州人天禧中登進士第初名慶民避章獻太后諱改今名官至太常博士舉賢良方正策入等授祠部員外郎歷官至諫議大夫以秘書監致仕咸平七年卒年四十八子頎衮柂尧

誤用藥猶力疾赴之卒年四十八子頎衮柂尧

李行簡字易從同州人少苦學坐石誦六經常至夜分雖寒暑不渝又衆書筆法遒勁舉進士登第累擢右拾遺直史館改左補闕知制誥翰林學士兼修國史卒年五十九行簡端重不妄交一介不取諸人雖善弁人莫知者諸子非冠帶莫敢見聚書萬卷多其自錄人謂之書樓偶夢綠衣吏持簡至公寤而亡聞而下皆錄其官誥至行簡六官議大夫及

川轉運副使改使賊召問平蜀事加直史館復還部
久之以右諫議大夫知廣州累遷至兵部侍郎仁宗
即位進至工部尚書以太子太保致仕卒年七十三
贈右僕射謚忠肅子仲宣仲容仲卿仲謀仲甫皆有
治才所至以能稱初置提點刑獄官皆領福建始訊
冤獄全活者數十人知饒州有豪右白氏多村吏矩
長嘗殺人原赦益橫究發其姦惡誅之部中肅然平
王均主將謀殺不果已亮救免者千數久城送誤者
僅九十人至京知樞密院周瑩欲盡誅之亮曰脅從
者甚衆此特百之一二若不貸之恐益危懼貽朝廷

憂從之任中執法請父祖未葬者不許析居以厚風
敦在蜀奏除廢井鹽通二百餘萬真宗初政寬上
四事皆見施行其一言親上開村廂地貿易重疑
隙易御非保全親親之道皆取為切務其餘皆給事
賞趣除逋負及通遞好亦皆仁政之一端

楊大雅字子政初名偃避真宗諱改名而更之唐靖
恭諸楊虞卿之後虞卿孫承休唐天祐初為吳越策
禮副使因家錢塘大雅承休四世孫也端拱二年登
進士第久歷外官後與陳從易並命為知制誥二人
者皆博學有行義頗愜時論以右諫議大夫集賢院
學士知亳州卒年六十九所著有大隱集三十卷西
垣集五卷職林二十卷兩漢博聞十二卷子濤泳漸
沆渢

孫甫字之翰許州人天聖五年同學究出身八年再
舉登進士第嘗從杜衍辟永興軍司錄衍在樞密府
又薦之除秘閣校理梁堉天章閣待制河北都轉運
使留修諸路年六十贈右諫議大夫子宜寶著唐
史書七十五卷文集七卷每一唐君臣行事以推見
當時治亂若身履其間聞者釋然為正言嘗云張修
媛寵恣恃恩用物之過上曰用物在省司吾恨不知

爾保州兵變前有告之大臣發之甫力言樞密使借
副當得罪使杜衍也邊將劉渭城永洛澆原帥尹洙
以流竄節制將斬之大臣稍主洙議甫以謂永洛通
桑湄為便渭不可罪由是罷洙而渭釋行屢薦甫甫
與洙素善不少假借之范仲淹知杭州多便宜行事
甫為兩浙轉運使一切繩之以法
司馬池字和中陝州夏縣人少好學推家財數十萬
與其諸父景德二年登進士第多歷外官累擢三司
副使天章閣待制知杭州徙晉州在晉州六十三子且
光池嘗奏名禮部將入試殿庭一旦心動不能寐曰

吾母素多疾能無恚否及至內門徘徊不能入蓋毋亡為友人所匿也因語其友而友止告以聞有疾池遂號慟而歸感度謫守光州池為光山令大內火部諸州市竹木州期以三日畢輸池以土不齊轉市鄰郡非三日可得度怒其詐而光山為諸邑先池於民有信而民不侵於督也曾利用嘗薦為群牧判官池辭不就朝廷固授之其後利用敗其黨畏罪多從而毀之獨池在朝明利用之枉朝廷卒不用除知諫院表懇免上謂宰相曰人皆嗜進池獨嗜退也除直史館知鳳翔有疑獄上讞大理輒復下移為慴懼憚池

曰長吏者政事所係乃獨承其罪詔貰之政陽縣巡檢夜飲富民家所部卒執之而俾為文約不敢復督士卒而後釋其縛池捕首惡誅之巡檢入坐廢為侍御史知雜言陝西用兵無宿將劉平好自用必誤大事卒如其言在杭州為轉運使江鈞張從革據據撫條奏之未論聞吏有盜官銀鎔為釣償私費而從革之姻犯稅陰遣人私請或謂可以此報池獨不校

張師德字尚賢河南人父去華建隆二年舉進士第一師德大中祥符間復居第一時以為榮累擢知制誥議大夫知汝州卒年四十九子景仙景憲景惠師德孝謹有家法守道不回執政不悅在西掖者九年有集十卷

謝絳字希深太子賓客濤之子少以父任校書郎大中祥符八年登進士第屢歷省寺館閣擢知制誥久之請補外知邵州卒年四十六子景溫景平景回有文集五十卷絳初為秘閣校理嘗上疏謂有宋當以上德王天下下兩制議不從天聖初水旱蝗生河決上疏據洪範京房易傳陳災異之變指切時政上嘉納之又論唐室屢正史官之局設在大明東清宮內太宗肇修三館更立秘閣于昇龍門左親飛白題額

刻榜閣下景德中國書寖廣又益以內藏西庫二聖嘗數臨幸親加勞問遷宿廣內有不時召人人力道術究蘊文知天子尊禮而名臣高位繇此選也往者延燔簡編略盡詔訪舊本足正疑文有司引兩省故事別創外館以從繕寫考校之便直舍卑啇太官衛尉供擬滋削陛下未嘗近幸降玉趾寂寥冊府不聞興焉之音曠有日矣議者以為慕道不篤於古待士少損於前士庶延訪之勤而不自激策文雅漸墜甚為聖朝惜也願開內館以恢景德之制從之又言號令數變則觀體利言徧聽則惑聰請者務於必行

守者惠於不一願寵內降凡邵令皆由中書院然
後施行因進聖治啟曰紹聖駁臣內戒慎令嚴變凡
五篇
李仲容字儀父濟陰人唐鄆王禕十三世孫祖涛國
初爲兵部尚書仲容少好學咸平五年登進士第累
擢至制誥時翰林學士員不足衆謂當文補而不爲
宰相所喜乃罷知制誥爲給事中集賢院學士久之
除翰林侍讀學士兼龍圖閣學士宜在戶部侍郎卒
年七十子景倫景綽景倫最賢景行景仁集制皆爲冠風集十
二卷仲容性質醇易善讀書善記問寡言多命酒笑

談而不及勢利
馮元字道宗三世爲僞漢日官父郾從劉銖入朝爲
保章正元少好學崔頤正孫奭授以五經大義祥符
中登進士第會詔擇明經補學官自陳通五經謝泌
領鈐轄詰之曰古者治一經或至皓首子能盡通之
耶對曰達者一以貫之泌善其對因問以疑義隨輒
辨答遂以爲國子監講書仁宗陞儲擢太子右諭德
即位除龍圖閣學士兼侍講又判國子監故事國
子監必宿儒典領其後頗用貴游子弟委任卑冗庫

及元與孫奭並命與議大服未幾爲龍圖閣學士
翰林學士掌綸誥太后于洪福院及葬攺定獲發
壙中有水罷爲龍圖閣學士知河陽宰相王曾言元
東朝舊臣不宜以細故棄外即召爲翰林侍讀學士
遷戶部侍郎卒年六十三贈尚書謚章靖無子以兄
之子聰爲後真宗大中祥符末元嘗講易泰卦賜五
品服除直龍圖閣直閣名官蓋始於此元性簡重非
慶弔未嘗通謁公卿執親喪自括髮至祥練皆按禮
變服多識今臺閣品式之事所學長於易嘗患先儒
多以揚雄太玄之首獨扈王涯爲稍近爲釋文一篇
欲因王說補正之卒不能就也

孔道輔字原仲初名延魯孔子四十五世孫大中祥
符五年登進士第天聖間提至龍圖閣待制除諫議
大夫御史中丞出知泰州徙徐兗州進給事中龍圖
閣直學士復爲中丞坐刻馮士元獄以給事中知鄭
州未至卒子宗亮宗諤初道輔任左正言嘗言樞密
使曹利用御藥羅崇勳皆竊在天子威柄中外憚之
不早斥去無以清朝廷使英丹虜王酌以大卮曰方
天寒飲此可以致和氣道輔曰不和固無害及還言
者以爲開虜爭端他日上問之對曰契丹新爲黑水
所破勢甚感平時漢使至多以言相侮若不荅恐益

慢中國上然之在憲府會鄭皇后廢率諫官御史伏
閤請對上令至中書宰相謂曰廢后有漢唐故事道
輔曰大臣當導君以堯舜而漢唐失德可為法耶宰
相色沮明日請對不得入遂有泰州之命後雖坐馮
生元事貶天下莫不以直道許之也
段少連字崇拙人其母夢鳳集于家延而少連
生大中祥符末舉服勤詞學科中選釋褐知鄭州榮
陽縣榮陽劇邑自張詠後未知繼者少連治聚仍出
其右累遷至天章閣待制范仲淹盧可作將帥除龍
圖閣直學士知涇州徙渭州卒年四十六子仲堅初
郭皇后廢少連為殿中侍御史與臺諫官伏閤不得
對孔道輔范仲淹謫出少連等止各罰銅十斤少連
上疏以為道輔仲淹出守外郡中外皆為非陛下之
意特寧批假兵威以斷來者之說不報又疏伏覩戒
諭百令並如故事宰上封章不得輒品殿門請對且
伏閤上疏豈非故事書唐陽城王仲舒伏閤坐陸贄
之任崔元亮叩殿陛理宋申錫之冤今陛下未忍廢
黜皇后而兩府列狀議降為妃昧議御史敢廢伏閤
之事乎陛下深惟道輔等所言為忠亮乎為阿黨乎
不報又上疏去年十二月　原大臣晚出民間喧傳

皇后被遣而入道矣又傳降為妃而離宮矣在外莫
知其過失無不驚懼且皇后有罪黜則告宗廟廢則
為庶人安有陰行臣下之議者乎且皇后有小過可
降為妃則臣僚之婦有小過亦當廢為妾矣臣等赴
中書聽輔弼之臣備言皇后有妒忌之行始議入道
終降為妃兼云有上封者恐皇后不利於聖躬故修
築高垣罘罳在別館臣等被陳中外之議翌日詔出乃
云中宮有過掖廷共知待示令容俾自循省供給之
間一切如故臣未審黜在別館為妃乎為后乎詔書
不言安所取信皇后動搖有大不可者二輔弼之臣

獨不念之內外臣僚以至戚里莫不前覩覩之心欲
進其人以希選納不懼功事寬愛以結內援使陛下
惑女色而亂紀綱紀綱之亂未測於將來不報
景祐二年登進士甲科累擢
知制誥龍圖閣直學士可使出知江寧府入翰
林學士丁父憂或言其知兵起復守邊宰相陳執中
所不悅除翰林侍讀學士知鄆州改青州永興軍復

為翰林學士權三司使罷知河陽卒年五十贈諫議
大夫子均所原增有文集一百六十卷滿臣初仕西
掖方陝西用兵急於經費中書進擬三司使獨不在
選中上自選任焉及再在是職請上河北安撫司錢
平羅安撫使[illegible]故事而能其為人爽邁事敢
行數言裨[illegible]用者在三司始奏編前後盈
勑使吏不能欺第求之冗者一切刑去內東門御廚
凡所呼嗇者司不敢問此內臣領之故也自是始為
合同以檢其出入焉嘗為內浙轉運副使跋太湖壩
龍匯瀉漬港入于海民賴其利

彭乘字利建益州華陽人大中祥符五年登進士第
授漢陽軍判官與同年生游相國事門顧望皆有從
官之樂乘獨曰親老矣敢舍晨昏之奉乎畏日遂乞
侍養以歸久之有薦其文行者召試除館閣校勘同
修還家天禧初用寇準薦復召試為校勘遷秘書丞
集賢校理懇求便親得知普州舊制蜀人不許仕蜀
官特恩自乘始父卒既葬甘露降眾相上人以為孝
感起居注開中嘗擬人乘在選中仁宗指其名曰此
老儒雅有恬退稱遂用之擢知制誥翰林學士群牧
使卒年六十五子果行景行家聚書萬卷多乘手自

王洙字源叔應天府人天聖二年登進士第累擢知
制誥翰林學士以兄子堯臣舉知政事權翰林侍讀
學士卒年六十子力臣欽臣陟臣曾臣所著傳十卷
雜文千有餘篇洙博聽強記學問過人圖緯方技陰
陽五行算數音律詔集諸之學無所不通兩為天
章門作講官與胡瑗定樂制更造鎛磬而無形制容
受之別既成率不可用預修崇文總目集韻祖宗故
事三朝武經聖略郊兵制度在太常主溫成葬事而
員外除翰林學士及薨親以一學士權二學士故事

作謚無兼領者宣為諫官范鎮論奏之其卒賜益曰
文吳中復等言宜不應律竟謚乃止

宮傅宇安道潭州長沙人大中祥符五年登進士第
屢歷外官景祐初知制誥久之翰林為學士權知開
封府卒年五十七子元衡其家初有田數十頃傾既
貴遂以予族人西邊用兵士卒親屬留京師有犯法
抵死者上不忍使就刑言者或欲置赤欽中令得奮
死傾力諫止天下圭田初無月日之限章者稍衆傾
請限水田以四月終陸田以三月終因著為令當與
謝絳試中書吏大臣有私屬者傾不發視其緘牘

焚之曰發而言之不亦傷刻薄乎

狄梁字輔之潭州湘潭人唐梁公十代孫也唐末其遠祖避地因家焉咸平二年登進士第多歷外任明道初擢至諫議大夫龍圖閣直學士進樞密直學士景祐元年六十七子遵禮遵路等守蒲中內臣有自矜權寵者欲引援之輩荅以它語退謂人曰吾湘潭一寒士今官侍從當晚節綠近作以希進哉暨知廣州不畜南海物人稱其廉慎及終家無餘貲吳遵路字安道父俶字正儀潤州人幼有俊才韓熙載潘佑皆以文章著名江左一見俶深加器重曰吳

安道中林之蘭蕙也因閱以文皇杜淹論樂異同俶曰志氣未動則聲能致和衰樂既形則樂乃思變熙止及丰田而不及民故也江西民喜訟多竊去案牘為奴婢湛提點廣東路刑獄許其自陳得還鄉者千戴佑歎曰足以探禮樂之情矣應江南進士舉徐鉉主文擢在高第補丹陽尉久之直內史歸朝以近臣薦始得對召試學士院充史館編修太平御覽文苑英華太平廣記遷秘閣校理修起居注太宗實錄宜至職方員外郎卒年五十六有文集二十卷詔文及秘閣閒談各五卷江淮二人錄各三卷遵路大中祥符五年登進士第累擢知天章閣待制龍圖閣直學士

兵部副使權樞密副使改參知政事遵路少頗悟其舅陳彭年以今

器許之及長博學慎重寡言笑不治乳酪食終制嘗採古今治亂事著皇典數百卷未就而終家無餘貲友人范仲淹分俸賻之

明湛字文淵其先汝陰人五世祖宦湖外馬氏割宮[illegible]

[illegible]湛二年登進士第歷內外官皆治劇有若不勝已[illegible]

[illegible]湛得其要累擢三司右諫議大夫知相州卒年七十

子湛珌珙[illegible]

湛字子瑩珌珙[illegible]

一子璟珌戍州俗不服藥而好巫湛為渭判刻[illegible]而救疾以巫湛為渭判刻方書於石民始知藥之驗江湖民多蹈良人賣與外為奴婢湛提點廣東路刑獄許其自陳得還鄉者千

數徙京西路罷鄧州美陽堰役夫歲數十萬前此利止及丰田而不及民故也江西民喜訟多竊去案牘而州縣不能制湛為轉運使為立干文架閣法以歲月為次嚴其遺去之罪朝廷頒諸路為法至今不易又命諸縣據簿籍逃亡名戶一路推究三十餘萬以免逋擾之弊徙夔州路勸農安撫監井虛課而省其輸之患知襄州鄉中皆以竹屋民多侵官衢故多火災湛命驗舊而正其經界仍易竹以瓦後不能改任三司監鹽判官立勘同法歲減天下斗解七千道遷戶部副使權樞密副使參知政事遷司保定而還者減常

之半壁隔屋射窮發必中的人服其妙
楊察字隱甫其先成都人景祐元年登進士甲科累
擢知制誥龍圖閣待制論林學士加尚書三入翰林
又嘗兼龍圖學士權知開封府御史中丞兩除三司
使卒年四十六贈禮部尚書謚宣懿無子以兄之子
登爲後察七歲始能言爲文敏贍與內外制有體要
吏衞簡而中理初爲江東轉運使部吏頗易其年少
及摘姦伏一路懾憚作中執法言臺爲供奉官中巡
糾不法必得通古今治亂良直之臣今衆格太密公
坐細故皆所不敢恐英偉之士或有所遺知成都飭

鍾乳數片癰發內潰而逝有文集二十卷弟寘字審
賢慶曆二年舉進士殿省國學皆選爲第一避判濶
州以母憂不赴毀瘠嘔血而卒年三十一寘嘗曰友
人黃孝先嘗愛我爲龍首山人蓋通知其德也
余靖字安道韶州人天聖二年登進士第又中書判
拔萃科授將作監丞稍遷秘書丞集賢校理范仲淹
言事忤宰相貶饒州靖上言恐鉗天下口落職知筠州
管粮以母憂服除復職除右正言數言事合上意擢
知制誥稍遷工部尚書卒謚襄靖寘三使北丹皆
其語言因爲蕃部語詩爲御史劾奏貶吉州始者懼

管粮以母憂不孝廢至是遂黜言靖少嘗犯法法
乃自來侍養改將作少監分司居韶州六年起知虔
州喪父解官會儂智高反朝廷以秘書監起復知潭
州桂州開智高自廣西還靖言其必援交趾而脅
會遣狄青孫沔將兵北至與靖合爲二將靖嘗迫於
羣臣以白刃乃檄論李德政及溪洞諸酋約其破賊
皆還狄青孫沔將兵北至宿州聞曉以徇靖懼離席拜
青及青彼賊歸與劫後知廣州伐還至江寧府泰淮
卒卒年六十五靖嘗奏人告以官及死所皆驗
寘點字直孺南陽人慶曆六年登進士科累擢知制

誥翰林學士權御史中丞在翰林兩爲學士兩以侍
讀學士出補郡卒年四十四點石學少文修潔無所
阿附仁宗深重之嘗知襄州父疾請解官就養未報
乃棄官而歸喜鄧州來赴而父卒服除亦不復責權
開封府史額七百人廢而服役者皆額外補之點
請敕者須有闕乃補在西掖宰相以錢延年爲待制
點不草制故罷居憲府與兩制合議請以漢王爲皇
伯宰執不從會大雨水點上疏言水不潤下以二三
大臣陰謀容恣詖淫經義故致此災變點言雖不

何中立字公南許州人景祐元年登進士第多歷內外官擢修起居注知制誥龍圖閣直學士權密直學士知杭州卒年五十四子景先景初景山景圖景倣景甫景倩中立嗜酒而爲文頗正所至政事亦優權知開封府以貶屬吏不服釋去中立至行復執所釋因來中立視之曰此直盜也窮治之果不能隱知應州有卒告大校受賕者中立治告者誣而罪於法或曰俘數可乎曰人人得并知長以制其上將誰使怯戰于行陣也

陳從易字簡夫泉州人端拱初登進士第踐歷之久始擢知制誥諫議大夫進龍圖閣直學士知杭州卒年六十子紹孫繼孫紘孫所著泉山集二十卷中書制藁五卷西清奏議二卷嘗與楊大雅同在西掖但以文學知名時謂之楊陳從易天禧中坐失舉進官相寇準素惡之遂除知吉州及準貶道州從易爲謝南轉運使或謂曰可忘廬陵之命耶準至從易以故相禮敬之古者爲惡素與王欽若善欽若慶焉雖陽親舊畏時相無敢見者從易赴河南見之欽若曰無乃爲君累乎卒留數日而行

儒學行義

尹洙字師魯河南人天聖二年登進士第寶元中召諫進起居舍人直龍圖閣知潞州慶曆中改副使徙鄜坊州稍遷太常博士洙博學有識度遇事無撓易勇於敢爲人有定難不能自決者造門焉洙爲指畫講說皆釋然而去通六經七源於春秋由左氏之奏氣格不振宋興柳開始爲古文而歐語猶事隱奥至天聖初洙與穆修始興起之繼而作者遂高出近世矣有文集二十七卷初洙集賢院上疏曰漢文帝盛德之主貴誼論當時事勢猶云可爲慟哭孝武帝外制四夷內興土木作柏梁銅雀金馬玉堂未央建章之麗海內虛耗百姓流離盜賊並起天下者十餘世時不惡危亂滅亡之語故子孫保二帝以危亂滅亡爲戒故泰階之宗社數年而爲丘墟矣陛下視今日之治孰與漢文孰制四夷孰與漢武興家基本仁德隆厚愛民誠篤萬於泰階至

於西有不臣之虜北有强大之鄰非特閭巷盜賊之
勢也自虜叛命四年兵寒苦數擾內地疲於輸兵于
外而休息無期卒有乘弊而起兵法所謂雖有智者
不能善其後當此之時陛下當夙夜憂懼所以慮事
變而塞禍源也陛下雖樂聞過未聞以宗廟爲憂危
亡爲懼此臣所以感忿於邑而不已何者今命令數
更恩寵過濫賜予不節性此三者戒之慎之在陛下
所行爾非有難動之勢也因循不革突壞日甚臣是
以謂陛下未以宗廟爲憂危亡爲懼者此也夫命令
者人君所以垂信於下異時民間朝廷降一命令皆

竦觀之今則不能皆相與竊語以爲不久當更既而
信爾此命令日輕於下也命令輕則朝廷不尊矣又
聞群臣有獻忠謀者陛下始甚聽焉後復一人沮之
則意移矣忠言以信之不能終自論其謀以求益此
今數更之弊也夫賞者陛下所持之柄也之時外
戚內臣以及士人或因緣以求恩澤從中而下謂之
內降臣聞唐氏衰政出多門始則天下幸甚上
令陛下威柄自出外戚內臣賢而才者當與大臣公
議而進之何必襲斜封之弊使大臣從之則壞陛下
綱紀不從則沮陛下德音壞綱紀忠臣所不忍言

音則威柄輒於上且盡公不私朝廷所以責大臣今
乃自以私嚮拔之而欲責大臣之守不私難矣此恩
寵過濫之弊也夫賜予者國家所以勸功也比年以
來嬖御伶官太醫之屬賜予過厚民間傳言內帑金
皆祖宗累朝所積陛下用之不甚愛惜今之所存無
幾疎遠之人誠不能知內府豐儉之實但見取於民
者日滋即知畜於公者不厚臣亦知國家自西方興
兵用度寖廣藏之積未必常爲賜予所費然下民
不可家至戶曉獨見陛下行事項歲閫邊將王珪以
力戰獲名馬金帛之賞則無不悅服見優人所得之

過則往往憤歎人情不可不察此賜予不節之弊也
臣所論三事人皆共知近臣從諫而不言以至今日
方今非獨突狄之爲患朝政日弊而陛下不寤人心
日危而陛下不知臣願先正於內以正於外能使患
謀漸進綱紀漸舉國用漸足上心漸奮衰狄之患其
所患也惟深察奸惡開患言所以亡遠法漢帝不
諱危亂所以存日新盛德與民更始則天下幸甚上
嘉納之任福之敗當時言者謂隨軍耿傳督戰大急
後得傳書乃成福持重洙以傳文吏無軍責而死行
陣被誣作檄忠班誣二篇初劉平等戰歿朝廷以夏

蛛爲安撫經略使范仲淹韓琦副之吏以洙爲判官
詔議攻守計乃具二策令琦與洙詣闕奏之上命用
攻策遂趨延州謀出兵而仲淹持不可還至慶州會
任福已敗于好水川洙因發慶州部將銃斧數千赴
救而賊已引去夏竦奏洙擅發兵降通判滁州及知
渭州鄜戍爲陝西四路都總管遣劉滬董士廉城永
洛洙奏罷之時鄜戍已解四路而奏滬等督役如故
洙屢召滬等不至遣人代之亦罷命洙乃論狄青械
以下吏戍論奏不已徙洙慶州又徙晉州穹城水洛
滬等違洙命猶奪官乃知潞州士廉詣闕訟之命御

史劉涣就鞫無罪乃以假公用錢與部將孫用又以
爲嘗自貸遂及貶斥天下莫不以爲涣文政之也久
二十卷其餘字鄰幾雍丘人天聖二年登進士第又舉書
判拔萃中選因獻所著書特除集賢校理赴進奏院
利府會落職久之復舊職修起居注積官刑部郎中
卒年五十六休復外簡曠而內行甚飭事孀姑如母
強學博覽爲文典雅尤工於詩嗜琴爽飲酒不慕聲
利著唐鑒十五卷春秋世論三十卷文集二十卷又
作神告一篇言皇嗣事以感悟上意文多不錄

元宗子孫多流落民間少
相攀述

周光鄴字子餘初名奭今名及字夢人授之也其先
汝陰人五世祖昭文唐滑州刺史乾寧中劉建峯將
出兵圍剡攻拔湖外江者留兵不敢去子孫因家焉既又
徙居荆州之南光鄴警悟強記七歲善賦詩弱冠以

學名知名天聖二年登進士第行官至太常博士通
判益州卒年五十三子論洗益風俗譙誼有文集二
十卷詩春秋箋各二十卷文安國知成

人兄母氏則鞠愍忍衰不欲傷其意母異之謂族人

曰是兒愛我如此多知孝養我矣在能孝養志如母
之言其於昆弟尤篤友愛執母喪廬三年扃鐍枕
塊雖疾病不飲酒食肉或勉之以禮曰禮老病不止
酒肉意或不勝喪過病且本老忍及此耶葬之先期
躬自負土有告之曰古之貧use以葬者或貸令子何
自若然流涕曰過是雖欲竭力復可得乎既葬慈
烏白數銜土集墳上人莫不驗瞻以爲孝感所至堯
卿爲人自重不校有慢己者必厚爲禮以媿之居官
祿雖薄則宗族朋友賓客而後已所至稱治民有去思
官知汀州寧化縣提點刑獄楊紘入境微伺刺史善

否有被刑而耘苗者紘就詢其故對曰貧以利故爲人直其枉令不可拔而我拔之我又何怨紘歎曰此復它察舉以所聞薦之慶曆間范仲淹興經行可爲師表未及用而卒卿之學不惑傳注間辨思索以通爲期其學詩以孔子所謂詩三百一言以蔽之曰思無邪孟子所謂詩者以意逆志是爲得之考經指歸而見毛鄭之得失曰毛之傳欲簡戒寡於義理非一言以蔽之者也箋欲詳或遠於情性非以意逆志者也是可以無去取乎其學春秋由尤氏紀之詳得經之所以書書之不至三傳之異同均有所不取曰至人之意豈二致邪讀罷周孟軻氏之書曰周書言理未至於窮理窮理則好惡不謬於聖人孟軻是已孟言性未至於盡性或能盡物之性而與天地參其惟聖人乎夫何言哉性與天道子貢所以不可得而聞也昔宰我子貢善爲說辭冉牛閔子顏淵善言德行孔子曰我於辭命則不能也惟不言故曰不或人以兄卿居喪比焉孫復聞之曰元也動息之於禮其哀思未數數所能也兄卿先盡其哀而盡其禮不遠於禮其可同日語哉故歐陽修以文表其墓而

若周君者事生盡孝居喪盡禮又矣喪禮尤廢也孔子在魯而魯人不能行三年之喪其弟子疑以爲問則非魯而它國可知也孔子歿其後世又可知也又曰君學長於毛鄭詩左氏春秋修之辭其略見於此

孫復字明復晉州人少舉進士不中第退歸泰山學春秋者皐王發微自石介而下皆師事之年四十未之出以其弟之子妻之慶曆中范仲淹富弼言復經術宜在朝廷除校書郎國子監直講駕幸太學西踰五品服當賜對通英閣論詩上欲以爲侍講而

簡而義詳明諸侯大夫功罪以考時之盛衰而推見治亂之迹故得經之意爲多既病樞密使韓琦始言於上選吏給紙筆命其門人祖無擇即其家得書十有五篇錄藏秘閣而特官其子慶曆七年榮徐州狂人孔直溫家嘗有遺復詩藥坐貶又之翰林學士趙槩等十餘人亡復經爲人師始選置職終不獲遷也石延年字曼卿幽州人其祖始畏族自契丹來十君南京之宋城延年應進士舉不中第鴻三班奉職

恥不就張知素奇之謂曰母老且擇祿耶延年不得已而就後以右班殿直換太常寺太祝知濟州金鄉縣有治効用薦授通判永寧軍徙永靜軍除館閣校勘寶元二年遷秘閣校理積官太子中允辛年四十八天章閣待制吳遵路管與延年同使河東料東民兵及卒遵路爲言朝廷特賜其子濟太廟齋郎延年寶元間嘗上書言天下不識戰鬬三十餘年請爲二邊備不報及元昊反上思其言故命使河東凡得兵數十萬還賜五品服時邊將遂欲以鄉兵捍賊延年笑曰此得吾粗也夫不教之兵勇怯相雜若怯者見敵而動則勇者亦牽而潰矣今雖未暇教臬其敢行者則人人皆勝兵也又嘗請募人說喻嘶囉及回鶻舉兵攻元昊上亦嘉納之延年喜劇飲頗能自放若世務不能攖者能與人論天下事是非曲當善書工於詩有集行於世

張唐卿字希元青州人有器學履行景祐元年登進士甲科通判陝州民母再適人而死及葬其子流以歸與父同葬有司請論如法唐卿排郤事理是知有孝不知有法你釋之而問於上問者莫不嘉之以父憂疼嘔血而卒年二十八無子

石介字守道兗州人先世農家父乃始仕至太常博士介天聖八年登進士第又之爲國子監直講以杜衍薦改太子中允韓琦除直集賢院出通判濮州年四十一初介自嘉州軍事判官丁父母憂躬耕徂徠山葬五世之未葬者七十喪魯人謂之徂徠先生介篤學氣節勁正當謂時無不可爲不在其位則行其言言見用利天下不必出諸已言不用獲禍至死而不悔故其文章陳古今治亂成敗以指切當世無所諱忌在太學教諸生聞朝廷美政則歌頌之否則刺譏之宰相呂夷簡以疾罷而杜衍代夏竦樞密使

范仲淹貶饒州韓琦蔡襄爲諫官介曰此盛事也歌頌吾職其可已乎乃作慶曆聖德詩分別邪正專斥夏竦泰山孫復望之曰子禍始於此矣其後徐州孔直溫有逆謀搜其家得介書而或謂介許死役北虜矣夏竦請發其棺驗視又有請竄管其子弟又之始貶歐陽修作詩以悼之

胡瑗字翼之泰州人累舉進士不中景祐中求知音者白衣召至京師與李照阮逸定樂除秘書郎范仲淹帥延州辟并州推官自湖州掌學入爲諸王宮教授以疾致仕嘉祐初爲太子中允天章閣侍讀復以

疾授太常博士致仕年六十七子元康朝廷再起
瑗皆以議大樂成多變古法其樂制以一黍之廣為
分以制尺其律經三分四益去毫四絲其圍十分三
釐九毫二絲其鐘為律而管之狀類銅匜而識者多非之後卒不
用瑗通經術教人有法在湖州門生去來當數百人
慶曆中與太學有司請下湖州取其規矩為太學法
皇祐中起試樂官除國子監直講而從其學者益衆
成材而僧朝廷器使蓋不可勝計
劉顏字子望徐州人大中祥符元年登進士第初知
汝州龍興縣坐殺已就執之盜免官遂居鄉里以著
書自適從學者當數十百人名聞東州乃採摭兩漢
至五代名臣奏對有補於時者為輔弼名對四十卷
馮元及錢易薦於朝廷制樂聲鐘大鼜而不
以補任城縣主簿李迪知兗書二州皆辟為從事卒
年五十一子庠所著有儒術通要經濟策五卷介見
其文歎曰恨不得在弟子之列
王同字深甫福州侯官人嘗舉進士不中第退而
主簿書邑事不合移疾自免父之大理評之朝廷授
以一邑命下而卒年四十二有集二十卷弟向亦以

文學知名晉原常亦早卒阿者友賢直博學好古
臨川王安石友善安曰謂回造次必稽孔子孟軻所
為而不為小廉曲謹以求名於世其學問所得自漢
以來列儒林者罕及也
劉義叟字仲冏徐州人舉進士不中第歐陽修使河
東為其學於衛杜大理評留為鹿苑律曆天文五
行志為修唐書成校舉文院檢討未謝卒義叟通經
史百家之學閎闚典故財賦刑名兵械鐘律皆所究
知星歷數術尤得其要嘗以春秋洪範變異休咎著
書十數篇斥古人所強合者其占日月星辰無或不

忽若有得遂乘器求樂之本而曉然知律呂微妙動
作之制時胡瑗作鐘磬大變古法復笑曰聖人寫器
以聲今不先求其聲而更其器是用可耶卒如其言
慶曆初范仲淹過潤州問復以衍占之今夷狄無
動乎復爲占西邊用兵日月無少虧其後與郭京同
被召賜對問以天時人事復據京房易卦推今年所
配年月日時當小過圍失位而不中宜在弱君德仁
宗又問明年主何卦復對曰乾卦用事說至九五而
止又問前年京師黑風其咎安在對曰其兆在內應
豫王之象乎明日特除大理評事復固辭乃賜號冲

晦處士授其子發校書郎復復尚潔徙居杭州十
餘年卒年八十京好古兵范仲淹滕宗諒數爲之故
與復同召焉

高擇字文悅高祖季興唐末徙荊南之地子孫因家
號南山三友招擇沉冷莊靖不起景祐中朝
廷錄南山三友招擇少孤養於民十三歲能屬文通經史閒種放隱
終南山擇亦築室豹林谷放見而奇之與語甚許勉
勵擇亦自負不肯苟合放之門人多至數百人康定杜衍薦擇以
學召擇授諸生經從之者數百人康定杜衍薦擇以
處士號上特除大理評事固辭上嘉其守改明安素

處士文彥博又薦其經行先嘗賜良田五頃矣至是
復賜第一區既又除光祿寺丞懇辭不拜卒年七十
一子嗣復有小微堂焦繼東皐子兵源掛冠錄煙
霞志凡數十卷擇善讀書爲文有法而詩清淡有古
風論者以來至宋衣冠氏族人物皆見其本末考之
載籍不及也慶曆中游江淮歸結廬杭州之孤山與宗
聞其名屢賜束帛命州縣歲時問勞君西湖二十年
不入城市卒年六十一臨終有詩云湖上青山對結
廬門前修竹不掃除茂陵它日求遺草猶喜無封
禪書

逋不娶無子教其兄之子宦登進士第逋少警
逸臨江軍李路如與進士來有知者逋門人曰此公
輔之器也逋之客路時知杭州爲制總麻服與其門
人哭而葬之刻梅終一絕銘墓既而仁宗賜諡曰
和靖先生仍賜其家十石逋每行書
喜爲詩其警句往往清淡其襲衣常自錄或曰何不錄
以傳後世予逋笑曰吾猶不欲以詩取名於林泉況
後世耶

代淵字仲顏永康軍人天聖二年登進士第累遷至
太常承知益州田況表其所著周易旨要二十卷朝
廷特授和部員外郎而卒淵恬於勢利退居青城山
二十餘年以著書自適仕進非所樂也慶曆初知制
誥王拱辰安撫西川遣書欲起之託疾不往見
趙師旦字潛叔華州武城人以叔積蔭補累官至右
贊善大夫知康州踰月[illegible]
曹覲建州人故贈諫議大夫修古之姪修古無子以
覲爲嗣而蔭以官累遷至太子中舍知封州
孔宗旦兗州人初廣源州蠻儂智高潛聚衆溪洞而

邕州有白氣起郡庭仍江水暴溢宗旦以爲兵象慶
曆四年智高必反以書知州事[illegible]不聽是時陳曙不聽其[illegible]
寇邕橫貴襲封藤梧廉端等州賊之來[illegible]以州
無兵備遂棄城而走百人以空城而都城以爲避
賊計遂急以書門賊止期得錢貫而已宗旦雖棄穴
遠來邪慎勿張皇驚擾也[illegible]以爲然乃縱所棄大而
賊至又勸使之走觀叱之曰先棄城以逃義自特吾
豈苟生而貽辱先人者邪[illegible]妻子逃匿民間自佩郡
印與兵馬監押陳曙率州兵百餘人禦賊力不勝遂
爲賊所執同郡[illegible]及二子命人錮守之[illegible]欲與俱亡
不可遂投二子印使悅去不食三日賊諭欲用之觀
叱曰犬豕敢敗汝邪遂遇害投屍水中師旦亦嘗先遣
人覘賊還報曰諸州長吏皆棄城去矣師旦曰汝亦
欲吾去邪乃密令[illegible]者三人斬以徇而城將及城下
四鼓妻子曰留此俱死無益也何以郡印令避難山
谷間明日賊[illegible]州兵[illegible]百人師旦與兵馬監押
馬貴力戰矢盡還牢堂上知尚擁衆入師旦罵曰朝
廷負若邪大兵且至[illegible]汝無遺類智高怒幷貴吾之
始賊既破邕州宗旦遣其家屬依林州曰吾有官守
不得去無爲俱死也及州破宗旦被執賊方用之之

意宗旦慢罵不已以及於禍宗旦嘗與頗爲監
司[illegible]月摧辱士人爲衆所惡臨難乃能立節如此祖
無擇以其事聞於朝而劾與頗厚師旦之妻生子數
日而避賊棄之草中三日猶不死復取而育之覲死
其妻及幼子圍而死封康二州民爲[illegible]守立廟歲時
祀之朝廷贈師旦光祿卿賜其父長安縣太君侯帖
錄其弟師旦爲大理寺丞子覲試將
作監主簿覲太常少卿錄其弟[illegible]爲建安縣主簿
四子皆賜官長者爲太常寺太祝終喪年未應格
[illegible]官庠爺二子[illegible]命[illegible]與差遣仍見闕修古妻陳氏

陳乞現三江建州官以便其私慶歷間耿傳參任福
軍事死於好水川其忠義當先録於此而與王珪參
悼同列於武臣間蓋欲見其本基也

武臣

樂元福太原人初勇力少爲軍職在後唐爲裨將
晉少帝即位契丹入寇混行次澶淵從諸軍各以二百騎爲斥候
見其際元福與衆潛渡黄澤至陽城糧道隔
大潰測知虜伏兵在是小俟之元福曰
絶仍乘水草自南趨北虜不能追風疾今出其不
俟風回急擊爲虜必潰從之殺獲甚衆追奔二十餘里
意兵之能追也後漢以元福爲歸州刺史西戎三族攻靈州命元福佐朔
方帥度使馬暉計之朔方距威州七百里地無水草
萬拒要路暉大懼遣人致賂求成雖許及日中猶未
決陣因奈何元福曰彼正欲聞我作容其勢爲雖衆
特依西山而陣首尾相屬以吮統先薄西山彼
或少卻當乘其乏暉善其謀斬誠始
盡虔乾佑中風翔上言渭河中李守正水與趙思綰
結蜀兵爲叛人叛元福從帥進討兵衆寡數倍他將
皆爲卻而元福擁數百騎獨出令曰敢回頭者斬衆
効死以戰遂有成功慕容彥超盜據兖海周祖命曹

英爲帥向訓副之參用元福以兵致謂元福曰已論
英訓勿以軍禮見汝及元福至英訓望見會拜
征城遂拔以功除建雄軍節度使世宗以劉崇糧不
繼而班師命元福殿崇出遁元福擊走之在周凡改
四鎮宋興加檢校太師卒年七十七贈侍中
郭瓊字國華幽州盧龍人少事契丹遷至都校後唐
明宗朝舉族來歸授以團練使晉末虜陷中原盜賊
蠭起德光以瓊爲忻州刺史仰單車赴治盜畏其威
相與遁去漢乾祐中淮人攻蔡州以瓊帥東路行營
淮人聞之亦畏引避劍鉾守平虜稱疾不朝隱帝疑

其叛詔瓊領兵屯青州鉄將害之張宴伏兵幕下瓊
無懼色鉄亦不敢發瓊徐爲言去就禍福鉄遂遁召
周顯德中爲齊州防禦使城濟出俸以濟之民多自
鄆境至者郡人詩闕以石記焉乾祐初以左衛上
將軍致仕在瓊推賢接物有士君子風所至民
愛之
何繼筠字化龍河南人父福進仕周至節度使五代
史有傳福進節制鎮川繼筠補牙職以偏師出玉門
斬首人數千級遷功除刺史契丹入寇又敗之宋
興命護兵關南乾德六年太祖親征太原繼筠奪井

年六十六贈相州觀察使子龜齡遷於九齡緣邊及
泳易州軍民聞承矩卒無不流涕相與至雄州發哀
供佛何氏世爲名將而承矩好學有文所與游者必
賢士大夫有文集藏于家平時章疏論事多適用既
卒上遣內侍就其家取存日奏疏進內太宗知其好
學嘉嗟詠前後命中貴人賜以御製并書積五十餘
軸又面付手札以褒之初除團練使其宗閨幸臣曰
承矩將家子知書好名以才能自任宜授以美名遂
除英州及西罷瓦橋詔自擇代遂薦李允則亦良將
也承矩御下以誠同其甘苦邊民有告機事必與款

語無所猜忌故虜中動息無不逆知至道初虜騎萬
餘夜逼城堞遲明承矩出戰斬獲甚衆仍得其酋長
虜始引去議者猶以開關不俟命爲罪故徙滄州是
夏魏廷式採訪河北得其功狀朝廷遣實使覆將士
始獲推賞承矩治滄雄州三任績効甚著
楊廷璋字陽五真定人祖洪格少漁貂裘陂有以二
石鴈授之者其翼一捻左一捻右曰北狄使也是年
生女爲周祖淑妃明年生廷璋以淑妃得賜官遂至
節度使嘗鎮晉州而隰州闕守乃請監軍李漢浦權
領州事漢浦至隰并人圍其城或請速救之廷璋曰

賊遠至必未攻城其衆死士百數潛遣諭漢浦相應
夜犒牧擊之并人大潰逐北數十里宋興荊罕儒監
晉州兵赴廷璋問之近視欲圖之見必懷刃而廷璋
接以至誠卒不敢發周祖嘗論廷璋曰汝在不以詔書恣受代入朝遂免梱時論以罕
琦屏左右不以詔書恣受代入朝遂免梱時論以罕
儒之不能加害爲君有施報也廷璋被詔單騎朝覲
加檢校太尉
王審琦字仲寶河南人仕周至防禦使沉毅善謀所
至有政績世宗征淮舒州堅壁不下以郭令圖爲刺
史命審琦可超將兵攻城一夕拔之令圖入復見遂

於郡人審琦方進軍援黃川聞令圖被逐乃選騎
啣枚襲城夜敗其衆而復納之遂以兵破紫金山世
宗圍濠梁審琦先拔其水寨乃降及攻楚州審琦料
淮人城陷必遁設伏待之至暗計中宋興從太祖親
征李重進論功除忠武軍節度使在鎮累年寬簡使
民富邑令有以罪黜縣尉者修葺佐以爲令不先白是
輕主帥也論其罪審琦曰五代以來諸鎮暴橫令
宰之職不振久矣能斥黜史是可賞也聞者歎服在
官歲得租課量入而用未嘗橫斂卒贈鄆郡王子
承衍尚昭慶公主

符彥卿字冠侯宛丘人父存審後唐飾度使封秦王
五代史有傳彥卿初仕莊宗於太原郭從謙之亂左
右皆去唯彥卿與王全斌力射殺數十人莊宗遇害
慟哭久之天成中大破契丹於嶽山至晉安州節
度兄彥饒以河陽叛上表乞歸田里帝釋不問契丹
寇河朔彥卿駐澶淵高行周被圍於鐵仟皆將相顧
無敢當其鋒彥卿獨以數百騎衝擊虜騎行周獲
免開運二年契丹十餘萬衆圍晉帥於陽城城中無
水人馬多渴死會大風揚塵彥卿遂與敢死士潛出
遇謀乘勢決戰虜敗戎主乘橐駝而遁車帳兵械悉

爲彥卿所獲及德光入汴召而責之彥卿曰臣事晉
主不敢愛死今日惟命德光笑而釋之即遣歸鎮武
寧方徐宋間盜賊蠭起彥卿至境擒其仁恕擁
衆數萬攻徐州彥卿至城下賊控馬首請同入城彥
卿之子昭序白城中道人大呼曰相公助賊何也城
不可入賊之計不行扣轡拜馬而去漢祖得天下
封彥卿魏國公至周封衛王加大傅改魏王宋興加
太師開寶三年引疾納節鉞退居洛下八年間乘小
驅游佛寺名園人伏其曠達忙不飲酒雖來待士對
賓客清談終日不及世務爲河家有積慶所得俸

賜皆分給主親故人樂用率年七十六周世宗皇后
及太宗皇后皆其女也周恭帝及太祖兩朝俱賜詔
不名虜自陽城之敗畏不敢呼其名馬不飲酪則叱
之曰此當有等王郎房上北歸其毋問人曰待王安
在對曰鎖影門曰待王不來何其失策之甚其爲契
丹所憚如此
王全斌太原人父在唐爲雲州刺史莊宗爲晉王全斌
疑而召將不敢行與志矣若以全斌
爲質則舉矣父如其父只
漢周積官至節度觀察留後宋興除節度使平蜀民

訟其貪虐影射後開寶末復領節制卒年六十九凡
貶黜十年怡然自得財故士卒樂爲之用曾孫
凱字勝之其祖嘗釣金城子也審釣以擊賊而死其
子遂徙居泉北家富於財凱日散施結客與少年馳
獵南山下或踰月不歸民有訟其踐田苗者收至府
寇準守京兆見而奇之乃言於朝廷以全斌平蜀之
功而審釣復死於忠愛我當像其後遂除凱三班奉職
累擢閤門祇候鎮定邢趙都巡檢使元昊反徙監麟
州兵以功遷至飾度觀察留後馬軍副指揮使卒年
六十六贈飾度使謚壯恪子緘彭城仁大方處厚鎮

奏乃加進擢

李謙溥字德明太原人永通左氏春秋仕晉爲巴頭
供奉官在周仕劍中監晉州兵以偏師屢挫太原
而屠城略地鉤功爲多隱州閿鄉令師楊延謙
浦權領州事至暱城堅兵備未伺日而并人至
方盛暑謙溥服絺綌搖羽扇引小吏登城徐步并
人望之勃兵不敢動因以敢死士百數夜縋城與延
璋軍噪枚薄賊營破之遂北數十里斬首千餘級建
隆初改慈州刺史久之詔與孫建進流繼深王審進

兵太原略地謙溥謂出入進退策衆不能用及班
師又謂曰今退兵彼必來乘我宜整衆爲備諸將亦
不荅而爲并人所襲狼狽奔走獨溥浦兵成列并人
遂却復移隰州刺史策保安平山寨敵人十年不
敢犯境有招收將劉進勇力絶人廢以少擊衆并人
惡之潛爲蠟丸書往還道上晉師覺得之以聞太
祖詔謙溥械進闕下謙溥言并人反間欲我殺之也
臣願以血爲保且無它太祖爲釋縛賜金帛開導中
召爲濟州團練使會邊將失律復詔還在隰州其後
以疾乞京宅許之

允正字修己頗讀書歷官嚴毅多行殺戮官至河州
團練使卒允正嘗與其居太宗召謂曰爾父二十年
守邊止有一策何故賢之曰妹適陳王貧無以具禮
娉當官而還其第揣紳多賦詩美之允則字垂
範以父任爲濟州衙內指揮使謙溥卒任左班殿直
少以材略聞太平興國七年初置靜戎軍推場特命
允則領之自是屢奉使諸路知潭洛雄鎮潞州而雄
州管再臨馬除寧朔防禦使辛年七十六子中和中
吉中謹初允則在關門凡下諸路宣勅奏事宗必付允

則視審而後行京師諸河水門及鄭州水磑皆導化
中允則所開治湖南民歲輸絹謂之地稅絹六萬每
閭出絹一丈二尺謂之屋稅絹始戶給一牛歲輸米
四斛牛死納皮筋骨稅皆馬氏暴斂之餘允則
治潭州悉奏除之湖湘山田民不耕墾允則不令給
諸軍錢皆輸粟歲出田遂無遺利潭州舊分兵
戍邵州允則謂歲不熟而養兵是長邊患也亦遂
奏罷初至滄州草萊多開井泉言者以爲擾未幾
北寇圍城近郊老幼皆入城保而水不足又以水代
砲積成深泥虜兵遂解真宗召而語之曰頃有言卿

擾民者及宦官始見到也王超之敗人心危恤允則勸使裹經自陣而哭以解衆怨仍趨整師以進其宗聞而降手詔褒勵雄州權場禁通與賀謹者以珠玉帶及婦人首飾交易者允則縱之曰此以我無用易彼有用也周世宗始以兵丸橋關置州招民唯結郭允則教以陶公私營造皆是易爲瓦覺矣又合外郛與城爲一始創關城爲落漾起月堤環以溝塹增廣闊承翰所修屯田架橋引水作梁棚亭柵列堤道以通安肅廣信順安軍所以設險者備矣皆城樓可望十里以爲斥堠允則曰南北通好安用此爲命毀之後乃徙浮圖於北原上所望踰三十里將爲親戰乞建東嶽祠自以黃金百兩爲供器以鼓吹民間競以金銀器獻久之密撤去而捕盜移文北界因以獲祠爲言與板築城就而虜不知也雄州上元舊不放燈允則結綵山聚優樂縱民夜遊謀知虜人欲觀燈乃率同僚會城北俄有衣紫胡人至出妓女列侍延之傳舍劇飲而罷密使縱所乘驟遁去即幽州統軍也後數日聞爲虜主所謀矣嘗宴兵而甲仗庫火終宴不救後真宗問其故曰兵械警火其嚴嘗宴而燔妄人欲以計見動若捨宴救火其誰不窺測也

宋宗室之景德以後國信往還儀制所及費用皆出所裁定智識開敏處事審當其方略施設雖游觀亭臺不有所寓也

賀惟忠沂州人初隸周世宗藩邸召補供奉官不離而去世宗怒及卽位不復用宋興擢儀鸞副使知易州以力疏遷本州刺史知書曉兵法撫士卒能得其心乘障用兵所向無敵在易州十餘年契丹不敢南牧及卒以其子昭慶爲供奉官

就內試平州人少事北虜周顯德末世宗北征太祖將兵至瓦橋關內附爲關使開門降世宗以爲汝州刺史乾德中改命慶州十餘年戍不敢犯塞稱之爲虎卒年六十四

崔遵海范陽人有方略善御夷狄守通遠軍十餘年

王彥昇字光烈本蜀人後唐平蜀徙居洛陽顯德末以散員指揮使從太祖北伐至鎮州陳橋以軍中推戴而還彥昇先入殺韓通太祖怒之出爲磨州刺史久之徙原州防禦使卒年五十八彥昇殘忍在原州戕人有犯漢法者官容則引而面以手抉其耳對衆大嚼沃以卮酒訖後房中有無耳者皆彥昇所戕也故

竝塞數年戎人畏之無犬吠之警

趙贊字元輔幽薊人父延壽後唐明宗公主五代史有傳贊七歲應神童明宗賜童子及第附長興春榜延壽守上黨并其父德鈞皆陷虜中贊獨與妹在洛陽晉祖由虜援立命贊奉母北歸贊在晉末受虜僞河中節度使虜北歸得留鎮河中漢祖起晉陽贊因勸進改京兆尹周世宗征淮南留贊與諸將留守陽諸將皆敗贊獨有功及移軍天柿片瓦無棄者淮南平贊功居多乾德初授晉州刺史兼北路行營都部署使太宗即位來朝而卒贈侍中葬日遣宰相迎其喪贈官至節度使死之日家無餘貲

鄭延昌字信臣其先彭城人唐末居淮甸父全義爲江南觀察使延昌初有氣樂頗讀書父卒監濠州兵周世宗征淮攻紫金山之衆至渦口夾築臺爲浮梁拒決時延昌率水軍犯之世宗又命武行德率師屯定遠以遏濠州兵間襲敗行德李景遂提兵間木州圍練使及世宗攻濠勢已危臧累招諭死間曰世受江南大恩不敢輕去就願聽衆命全陵世宗許之及使還延昌送舍陵大慟再拜然後以城降世宗曰江南諸將唯卿斷渦口橋破定遠寨足以狠李景祿養汝上使李景自守亦何能爲乃授以亳州防禦使復帥濠兵攻降天長仍在亳行政績乾德初政絳州防

勸進漢祖喜因來河陽依行德行德以兵衞至京師
漢有天下授河陽三城節度使加平章事至同加侍
中行河南尹時鹽禁入城者死有抱關卒捕一醬販
嬰至庭行德詰之嬰曰入城有浮圖取信中蔬視而
不售俄與卒同捕擊鹽非嬰所有也行德訊得誣狀
皆戮之都人畏服以爲神明建隆初改忠武軍節制
開府儀三司進太傅卒

隆平集卷第十七

武臣

馬仁瑀魏郡人年十六委質周祖爲親軍校世宗征淮南仁瑀獨挽強百發百中賜
斤世宗命衛士習射苑中仁瑀挽弓三百斤
錦袍束帶從世宗親征劉崇王師不利仁瑀翼日
主將臣死罔羅馬大呼引弓連斃將卒數十士氣始
振衆遂罷世宗征淮南登樊州禾寨飛樓距城百
步城卒矢無虛發莫能及召仁瑀至應弦而斃建
隆初以佐命功爲刺史累擢至朔州觀察使卒年五
十

楊鄴或曰繼鄴麟州人少倜儻謂其昆弟他時爲將
用兵當如鷹逐雉兔豺冠事太原劉崇至節度使太
宗征太原劉繼元降得鄴甚喜授以大將軍數日遷
防禦使知代州崇攻鴈門鄴以數百騎由小徑背擊
大破之遷雲州觀察使判代州授詔副潘美北征以
王佐劉文裕護其軍拔雲應朔四州時曹彬失律
於歧溝美護四州民徙內地既而虜復破寰州鄴
謂佐等曰賊勢盛不可與戰姑密諭雲朔等將先出
衆我師次應州賊必悉衆來拒俾朔州吏民直入石
磵谷列強弩千人於谷口以騎士援於中路則三州

之衆勢全矣佽曰不然亦欲鄴赴敵鄴曰此
之道也佽曰君侯素號無畏見敵逗撓豈有它志鄴
曰非愛死特殺傷士卒而功不可立爾即將下自
石朱路趨朔州將行泣謂其將曰鄴太原一降將上不
殺而授以兵柄非縱虜不擊欲圖報萬一也諸軍責
鄴以避敵當即死矣因指陳家谷曰君侯於此張
步兵強弩以援使鄴轉戰至此失援則無遺類也美
與佽陣於谷口自寅至巳佽使人登托羅索望見虜
敗欲爭其功即引兵離谷美不能止乃行一十里間
鄴敗師兵却走鄴力戰至暮望谷無人拊膺大慟其

子延昭死焉帳下兵殆盡猶手刃數十百人因重傷
爲虜所獲太息曰爲姦臣所逼王師敗衂不食三日
而死陣將陷歿下猶餘百人鄴謂曰汝曹各有父母
妻子速去尚有生還報天子者無與我俱死於此皆
流涕不去無一能獲還時淄州刺史王貴亦死與鄴勇
而有謀與下同甘苦代北苦寒未嘗獨設炭爲政簡
易郡民愛之天下聞其死皆爲之憤歎上尤痛惜之
贈節度使北征之役曹彬岐溝之敗不臣馬河軍民
牛馬相踐踏而死者甚衆彬與右驍衛上將軍及鄴
陷沒潘美削官三資時雍熙三年之春夏也是年十

二月復命劉延讓再舉北伐之兵而全軍陷於君子
之道也佽曰君侯素號無畏見敵逗撓豈有它志鄴
曰非愛死特殺傷士卒而功不可立爾即將下自
石朱路趨朔州將行泣謂其將曰鄴太原一降將上不
殺而授以兵柄非縱虜不擊欲圖報萬一也諸軍責
鄴以避敵當即死矣因指陳家谷曰君侯於此張
步兵強弩以援使鄴轉戰至此失援則無遺類也美
與佽陣於谷口自寅至巳佽使人登托羅索望見虜
敗欲爭其功即引兵離谷美不能止乃行一十里間
鄴敗師兵却走鄴力戰至暮望谷無人拊膺大慟其
子延昭死焉帳下兵殆盡猶手刃數十百人因重傷
爲虜所獲太息曰爲姦臣所逼王師敗衂不食三日
而死陣將陷歿下猶餘百人鄴謂曰汝曹各有父母
妻子速去尚有生還報天子者無與我俱死於此皆
流涕不去無一能獲還時淄州刺史王貴亦死與鄴勇
而有謀與下同甘苦代北苦寒未嘗獨設炭爲政簡
易郡民愛之天下聞其死皆爲之憤歎上尤痛惜之
贈節度使北征之役曹彬岐溝之敗不臣馬河軍民
牛馬相踐踏而死者甚衆彬與右驍衛上將軍及鄴
陷沒潘美削官三資時雍熙三年之春夏也是年十

二月復命劉延讓再舉北伐之兵而全軍陷於君子
館延讓馬斃三易馬始以身免三將繼死沿邊瘡痍
之卒不滿萬計升鄉兵城守皆不習戰事惟白固而
已深州德州既嘗不守魏博之北鄙塹爲甚鄴之子
延劭其後像貌魁偉而政曰延昭以鄉兵補保忠
鄴及延昭俱死太宗嘉之擢延昭崇儀副使咸平二
年契丹入寇延昭在遂城城小無備衆心危懼延昭
集城中丁壯護守澶太寧命汲水注城外及旦米堅
滑城不可近虜遂解去遷知莫州三年契丹復寇邊
延昭伏銳兵於羊山之西自北掩擊日戰日止及伏

發虜衆敗績獲其名王函首以獻加本州團練使與
楊嗣並命真宗謂宰臣曰嗣及延昭以忠勇自効忌
妬者衆朕力庇之以及於此景德初胡馬南寇延昭
領兵扼地破古城多所俘獲會修好乃止徙高陽關
副都部署在屯九年官至英州防禦使辛年五十六
詔錄其子傳永德政文質有若門客之類亦試藝而
官之延昭於吏事非所長軍中訴牒皆決於小校上
知而不責第戒飭小校而已然其智勇善戰沉嘿寡
言平居未嘗門及家事所得俸賜均遺士卒奉己簡
質出入騎從如軍校法號令嚴明同士卒甘苦寒不

披衣暑不張蓋遇敵必身先功成推其下故人樂爲
用威振異域守邊二十餘年虜情畏伏止呼曰揚六
郎其卒也河朔之人皆爲之極類泣
王彥超字德昇魏郡人少事梁王繼岌在藩爲刺史
漢爲防禦使周保度使兼侍中建隆初加中書令政
事有聲以太子太師致仕卒年七十累朝
留徧給官人屢有戰功開寶間以親察使判潁州凡
五年政尚平易民甚便之請閑借留治爲立遺愛碑
卒贈節度使福既貴嗜子欲治第福怒曰我受厚祿
千兩市第卽其家
荊罕儒范廷召皆冀州人少爲盜王晏守鎭時徐州
人王景宇象珍東來披人元達洛州人後守俊陝州
人王延美大名人世宗朝皆爲軍職以功累擢至周爲節度使
封太原郡王卒追封岐王達初事晉邸太宗卽位累
擢至封州觀察使卒贈節度使加中書令宋興進
爲軍職以功累擢至周爲節度使乾德初以上將領
鄉里以榮之也建隆初以上將領
爲軍職以功累擢至周爲節度使封譙國公其因
卒贈節度使乃入沂加平章
事開寶間以親察使判潁州凡
五年政尚平易民甚便之請閑借留治爲立遺愛碑
卒贈節度使福既貴嗜子欲治第福怒曰我受厚祿
千兩市第卽其家
荊罕儒范廷召皆冀州人少爲盜王晏守鎭時徐州
人王景宇象珍東來披人元達洛州人後守俊陝州
人王延美大名人世宗朝皆爲軍職以功累擢至周爲節度使
封太原郡王卒追封岐王達初事晉邸太宗卽位累
擢至封州觀察使卒贈節度使加中書令宋興進
爲軍職以功累擢至周爲節度使乾德初以上將領
鄉里以榮之也建隆初以上將領
之及死求殺罕儒者悉誅焉太祖亦深嗟惜罪京士
原之不用命者而官其子加等焉廷召以勇力應募爲
軍職在周爲殿前右番指揮使開寶間累遷至鐵騎
都虞候太平興國二年奉丹內寇密邇魏博三年春
廷召大破之斬首萬餘級追奔英州餘寇悉遁未幾
卒贈侍中晏周建未爲陝州軍職與都校趙暉侯章
謀害耶律德光爲命陝師奉表于漢祖漢祖威聲未
振而晏等歸之世嘉卽授以節度使乃入沂加平章
事

高瑣家世燕人父乾徙居亳州蒙城縣瑣少時在外
舅一夕父往視之非見有被金甲而侍其側者父潛
異其事久長而材勇給事晉邸累擢至殿前都指揮
使卒年七十二子繼勳繼忠繼宣繼勳字終光初補
殿由太宗見而奇之擢寄班祇候平初監兵益州
王均叛繼勳引兵與戰敗賊潛門仁旋州界敗之復
還力攻益州城而王均夜潰以功遷右侍禁太平興
國五年太宗愛其武力擢爲軍校

翊門祇候領兵巡檢悉擒獲均黨楊永海等衆徙陝西鈐
轄還朝陳用兵方略真宗嘉之除宮苑使并代州鈐
轄徙鎮嵐軍寇襲草城川繼勳與軍使賈宗日防禦
衆而不成列是無主帥也急擊之可成功因設伏要
以年高進見飾其奸特許以子扶掖未幾除宣徽使兼祐初
改鎮建雄知滑州卒年七十八贈太尉繼勳有
機略善撫士卒故戰常有功子遵度遵範遵甫遵約
遵憲遵讓

兗進剋北戎人幼爲天雄節度使在軍威嚴愛
其淳謹雖長猶令與婢雜作軍吏以得之以
爲鐵騎都虞候建隆初除刺史以軍功累擢至節
使當總禁旅不識字不記兵籍一日太祖問之輒
以軍司所書兵騎戎器數語上曰視上益喜其朴直
異其事久長而材勇給事晉邸累擢至殿前都指揮
使卒年七十二子繼勳繼忠繼宣繼勳字終光初補
殿由太宗見而奇之擢寄班祇候平初監兵益州
王均叛繼勳引兵與戰敗賊潛門仁旋州界敗之復
還力攻益州城而王均夜潰以功遷右侍禁太平興
國五年太宗愛其武力擢爲軍校

翊門祇候領兵巡檢悉擒獲均黨楊永海等衆徙陝西鈐
轄還朝陳用兵方略真宗嘉之除宮苑使并代州鈐
轄徙鎮嵐軍寇襲草城川繼勳與軍使賈宗日防禦
之上出入有破陣刀降騎數百太祖愛其武力擢爲軍校

使當總禁旅不識字不記兵籍一日太祖問之輒
以軍司所書兵騎戎器數語上曰視上益喜其朴直
巡徼京師見宗翰奇獸必放之曰不養父母反養此
邪晉邸命親吏窮鷹雛進承欲放反知乃戚之曰汝
諱裘視小民俾以爲笑其愛民若此類杜重威之後
寒氣進常分俸以給士卒多此類杜重威之後
呼延贊并人少爲鐵騎卒太祖愛其武力擢爲軍校
晏以戰功遷至團練使卒贊忠實有勇略文以赤
心殺賊字晏子奴婢同學皆然入刺虔於鞍勒器用
之上出入有破陣刀降騎數百太祖愛其武力擢爲軍校
皆十餘斤乘驍馬絳抹額自謂慕尉遲敬德嘗出戰
保州誚於上曰臣服飾奇異願勑郡縣洎道太宗笑
而不荅又請續形鄭州靈顯王廟願統陰兵滅胡太
宗嘗謂近臣曰贊服器詭異朕憂欲誅之既而亮無
心志也

崔翰字仲文京兆人少有大志風資偉秀太祖一見
奇之以隸麾下即位屢擢刺史太宗在政進團練使
明年講武近郊命翰專領金鼓中容其整上悅以藩邸
時金鼓密賜之謂左右曰如崔翰者必不能事晉朝
君故出多門故也從征太原流矢中頰猶戰不已上

親至其帳撫之北伐班師次金臺驛大軍南向而涉上令率衛士千餘止之翰請單騎以方略告諭衆遂定幾一人以復命上喜因命翰征定州得以便宜從事於是諸軍並從節制軍中租儲聽其專用其冬會李洪超宦彥進破北虜於徐河虜投西山坑谷死者不可勝計俘戮數萬他物又十倍焉擢武泰軍節度使改鎮威德軍至鎮方盜賊充斥翰勝其豪點諭以禍福乃相率出境又徙高陽召還以疾留京師疾間見上曰臣不願死於家馬革裹屍足矣上非其言復令赴所治卒年六十三贈侍中翰沉毅有謀所至多

成功輕財好施死之日家無餘貲解耳洛州人自後屢隸兵籍凡受詔征伐必身先士卒臨敵所難者睚處之若甚易金瘡被體幾無完膚雖降以來屢有攻伐積官至團練使卒年八十

曹翰魏郡人少為郡小吏周祖鎮鄴奇之以隸世宗幕下世宗鎮澶淵以為牙校及即開封翰猶在澶淵聞周祖寢疾不俟召來見世宗密言曰王為家嗣不侍醫藥何以副天下望世宗悟入侍湯藥以所事命翰總決即位補供奉官稍遷樞密承旨世宗征淮南數戰汝陰令孫崇諫其不法將斬之復千牛衛上將軍卒年六十五贈太尉咸平

初賜益武毅餘天資殘忍貪昌多智數詐誕安欽浹
至數十不亂對上奏事雖數十條皆默記不少差
羅守素北海人仕周爲刺史宋興累轉幷州總管
卒年七十 自漢策名仕刺史宋興累轉幷州總管
守素馳傳以詣闕乃莫不悅服梅山洞蠻人叛又爲
守素討平會陰雨守素等分角解弛詰朝將接戰而夜
削木爲弩遲明大破其衆蠻巢穴殲首包漢出老
與數郡大吏富民交結守素覺其私書悉焚之以安
反側守素建隆之前已在高列而後進多棄節

守素二十年不遷而怨悔不爲意
折御卿累世邊將在府州之地恒從晆父忠悃
永安軍節度德展官御敵爲河後周寶九年來朝授
太守中節度使未行卒朔江遠降告勑授御卿閑廄
使改名崇儀使知府州以功擢至木洲觀察使未幾
卒兵大敗戍人子子河盛除永安軍節度使自是戎
虜不敢深入寇一日虜將領兵號爲李繼遷所誘內
侵方御卿被病力疾出戰虜將聞其來不敢進院而
疾亟令人召歸御卿曰世受國恩虜寇未滅御卿
之罪也臨敵棄士卒而歸邪太夫人忽見忿也手詬

泣下翌日卒年三十八贈侍中錄其子惟正知留務
侯延廣西河平遙人太子太師益之孫也延廣年十
歲父仁矩爲德州刺史有廣騎數十入城延廣領數
騎馳出牙門射殺其酋領仍斬首數級悉擒其餘黨
太祖聞而奇之就賜錦袍金帶仁矩卒擢延廣供奉
官河西叛卒劉渥嘯聚寇糧州郡邑皆城守劉廣輕
兵間道逆戰於富平而渥等千餘人俘皆謂延廣曰
公家世富貴奈何與亡命爭 曰之命也延廣亟挺
身突陣所渥右脅已走爲兵追及擊大破其衆闢石
平擢刺史知靈州趙保忠方貢獻繼遷上遣李繼

隆罔罪以延廣護其軍定夏臺就擢知延州先在靈
武戍人悅服護軍康賚元吉其功誣奏延廣得虜情
恐難制遂以嘉容德豐至部不治及繼遷寇靈武乃
復授延廣團練使知靈州時戍卒別江遠降告勑授御卿閑廄
騎之鎮繼遷畏其威望虜皆避之至郡未幾卒年五
十垂絕猶曰今日雖得死所獨恨無功報國爾
田重進范陽人周顯德中應募爲卒隸太祖麾下積
戰功至刺史太宗即位累擢除節度使領狐路都
帥破虜衆復其城將大鴉兒丹游渤海三千餘
人所資數千級遂取四十甲下數狐懷丘數城以功

改鎮彰化軍京兆尹六十九贈侍中太宗在藩
邸愛其忠勇嘗遣以酒炙不受使者曰晉王何敢
拒日我知有天子不知晉王何人也太宗益嘉其無
私交
盧斌開封人始以掾札給事晉邸太宗仰位補殿直
雍熙三年北伐隨軍至涿州城黨方代還遷東上閤門使建
言圍州北段萌路可直入利州若焚棧道劒門之路
險不足恃也請先塞橋從之卒年五十一斌善料敵
不失機會
趙延進潞州人父罪配沙門島延進以父在累遷至右千牛衛將軍乾德中伐蜀以延
進知襄州漢水壞堤歲損民田爲累石障其患遂絕

李繼隆將兵禦之仍賜陣圖分兵爲八隊俾奉以從
軍至浦城虜衆集乘高望之不見其際翰等士
布陣相去百步士衆疑懼延進曰兵貴出奇
衆若此而我師星布士勢相遠不知合擊之遠令百
騎直衝彼陣不動愈於厚圍乎翰曰萬一不捷爲之奈何
日延進願獨當其衝遂攻爲三陣三敗虜衆大潰以
功遷右屯衛大將軍知鎮州民詣闕借留許一年改
知揚州徙并代川鈐轄又知州事

魏丕字齊物相州人少業儒周世宗鎮澶淵表為司法參軍後改授武職太平興國中官至刺史雷對太宗願除臺省官上諭之曰知卿本儒生然兩省不若刺史俸優也屢求退以左領大將軍致仕淳化八十二仕好為歌詩有東亭集六卷雷永山間人多画之

安守忠字信臣父審時為度使判五代史有傳守忠以父任仕周至鞍轡庫使兼點檢乾德中蜀平以守忠正任漢州刺史每遣使必致之曰家有忠

能律已汝輩當効其為人至道中擢為節度副使留使宅置權場計置買江淮所產茶貨不較精粗久不售者悉焚之允恭具等色年次而給焉遂絕其奸弊淮南十八部而九郡行鹽禁允恭以為行法不一扶昌者衆從益之生奠不由此請均禁止三司沮其議而允恭力請不已卒從其請又以虛州虛江縣與南康大州稍遠故多寇盜遂建為軍允恭薦官在江州刺史卒年五十六贈右千牛衛大將軍允恭之兄允升弟允元之亂其兄自漆綿竹縣而允恭卒授允升本縣令允升卒綿竹縣子弟論自表以贖太宗嘉之授允升弟允元

元仕加縣尉明年改召赴闕除允升贊善大夫允元
大理評事六
張承德守抱　　節以
鄉使五代史作
密使遂北來德
易服義軍節度使當
也周祖時鎮鄆有
謂曰郭侍中被
即死窮恐累君願
中斬清君側願
郭作中事即
至洛失寵出
乃出倉中物
口講修傳舍長
能奪既歸周
君時不可失
紫衿者當
北故不令
爲大子妻
信安王

明宗定鄴
以金帛賞
鑌其船引
者又以兵
乘作中改
臣恩禮無
雖少而悍
心設游兵
士師征江
在優詔獎
母馬氏被
爲二帥

老夫幾誤大事周祖受
都君從世宗征劉崇
太祖及永德衛公
公鬼下頗能左
之其勝可必
世宗謂永德
盡授軍決何
已也因曰若
善其惡誅愛
破紫金山十
鑌船載
者不可勝計
兼作中改武
臣恩禮無與
雖少而悍加
心設游兵以
士師征江南
在優詔獎之
母馬氏被出

其懽馬氏嘗得入謁太宗封爲吉國太夫人劉先亦
永德爲起大第買田以聚其族人妹之弟劉再思亦
廉以官爵永德居雖陽比舍有書生臥疾癉之獲疼
來謝問曰可示水銀五兩與之即以藥同置鴨中有
頃成中金將別欲求其術書生曰吾不吝此但損君
壽爾仍告以太祖受命之兆永德遂潛意拂衣焉及
駐車下蔡道傍見一僧乞食不諏矣當傑富貴五十年安
訣僧曰吉語君之貴今不用此爲永德涉獵經史頗善吟詠禮賢樂士故士夫
多從之遊卒于本鎮彰德軍年七十二

柳開字仲涂大名人父承翰仕至監察御史開幼警
悟豪勇父顯德末爲南樂令有盜入其家斃不敢動
開十三歲亟取劒逐之盜踰垣開揮刃斷其足二指
及就學講說能究經旨開寶六年登進士第官至知
京使知沂徙滄州未至卒年五十四子湜湜居州南
仕爲隄城使五代學者少尚文數十篇未達乃攜以示開開一見遂知爲文之趣
自是屬辭必法韓柳初名肩益慕之也者故東
郊野夫又號補亡先生作二傳以見意時蘆景好古
學開與齊名謂之柳范開垂絕語門人張景曰吾十
年著一書可行於世景爲名之曰默書辭竟稍隱諷
難遽曉開尚氣自任不顧小節所與交者必時之豪
俊太宗征河東開從駕怜邢粗適常潤有小寇遂選開
知常州開至治所招誘群盜以俸金給賞之又解衣
與賊酋置之左右咸謂不可開曰彼失所則盜不爾
則吾民也始懼死故假息鋒刃之下今推以赤心夫
豈不懷未半歲境內輯寧雍熙初坐與監軍忿爭貶
上蔡令會王師北伐開部糧至涿州遇米信與北虜
戰又不解遣使求開冒信曰兵法約而靖和謀也彼
攻必勝信不能決後二日復引兵挑戰謀知求降乃

以矢盡及幽州取至故復戰爾開因上書願効死邊
鄙太宗憐之除殿中侍御史命使河北又上書願賜
少騎數千以滅胡一方擇文臣有武略者即授開崇
儀使知寧遠軍史丹貴將白萬德本貞定人統緣邊
七百餘帳開因其親族往來令說萬德許以落鎮俾
舉幽州之衆內扇萬德真請爲期綽使本還沼徙知
全州之西有蠻溪洞衆氏久爲邊患朝廷設峽口香
煙等七寨不能禁開至選勇辯史往說之不踰月攜
老幼至州開賦其居業作時鑑一篇刻石戒之遣其
西赴闕授州上佐邊患遂息詔賜開緡錢三十萬會

有黠卒訟非幸州下吏劉二官頃之上書白陳復
舊秩如瓌州爲理五市之不直者戍落悅附徙如邠
州真宗即位遷如京使上書言時政上施納之又徙
代州莘城壘戰具者將沮議因謂其從子浩曰吾觀
胡星有光雲多從北來寇殆將至諸將皃嫉一日疏
王漢忠字希傑徐州人以材勇結事晉邸太宗踐祚
累擢至觀察使真宗即位進佩度使以左衛上將軍
卒年五十四漢忠有識略軍政嚴整所至無盜賊頗
涉儒學好爲歌詩嘗書萬卷尊儒士待賓佐有禮輕
財好施得士卒心唯喜矜恃同列多所不悅

慕容德豐字日新饒陽人父爲宋使閩
寶中監幷州兵澤國富庶使多貪暴德豐獨以修潔
稱韶褒之積官至團練使卒年五十五德豐輕財好
施世祿之厚而家無餘貲
王繼忠開封人父爲軍校戍邊而死繼忠因得補殿
直侍真宗在東宮得給事左右即位累擢至宣州觀
察使咸平末契丹入寇繼忠即定武出戰下者都之
北自以被遇之厚思力戰圖報而服飾稍異戎人識
之轉鬬累日援兵不至遂陷虜中初韶已死贈大同

軍節度使錄其子悵敏懷德懷政皆加等景德初虜
使繼忠奉章道意請修和好朝廷允其請戰兵息民
與有力焉自是朝廷每遣使至契丹必厚賜繼忠對
使臣必泣下恃附表請召還上以誓好既定姑詔論
之房主待之益厚政其姓耶律名曰顯忠又曰宗
信封爲吳王
張凝滄州人以親衛隸晉邸及即位授武職咸平初
契丹入寇從大將康保裔合兵伏於滿城凝行乃單騎馳突所向
擊凝陷虜中子昭遠十六歲發所至無盜賊頗
被靡遇疑掖之以出見者驚異而郡有警以凝帥邠

寧環慶兼安撫環州轉運使劉綜懼糧不給間計凝
曰當深入困敵糧可勿慮也自白豹鎮焚族帳掠畜
乳以歸因襲慶州蕃族胡家門等破之以其數犯亭
微故乘其不備衝殘老遂深入以牽其勢魏殺首逆
邊豫設商兵突來則分逆擊殺首逆
提諸將皆有疑獨若不知或問之曰殺降悔吾快
公言其過使不自安非計也貞宗聞而旌之又遷
殿前都虞候依前寧州防禦使卒年六十一贈節度
使凝性資忠義以功名爲任善訓士卒所得俸賜均
及其下家無餘積昭遠字勳正因掖出其父特授左

劉軒陷邛漢州又詔正討平之累擢洛州防禦使以環衛官分司來年七十五正不畏強禦而性頗急暴多忤執等官吏太宗嘗手札戒之

周審玉開封人周顯德中以父蔭補殿直建隆至雍熙擢爲竹園副率真宗即位復榮州團練使帥延慶中以父蔭補殿直建隆至雍熙擢爲竹園副率真宗即位復榮州團練使帥延慶在任貪暴不法民多逋逃審玉開封人周顯德中以父蔭補殿直建隆至雍熙擢爲竹園副率真宗即位復榮州團練使帥延慶在任貪暴不法民多逋逃

知鳳翔府有僧乘傳而西以市木爲名戚動郡邑審玉按詰盡得其姦狀送闕下時稱審玉非特有武亦通吏術以左千牛衛大將軍致仕卒年七十四

田紹斌少爲驍武副校建隆初隸崔彥進麾下討李重進又從劉延讓擊全師雄餘黨先登陷陣身被數創及師雄死紹斌自靈武以兵援之數遇敵數勝而守榮昭忠棄韜走賊護糧以行詔褒之俾副李繼隆帥環慶以守榮昭忠落浦河之敗紹斌不救有異志貶率府副率真宗即位復榮州團練使帥延慶在任貪暴不法民多逋逃紹斌召其酋豪使斷命爲鎮定先鋒將俾潛屯中山虜至不出戰皆嗣渡瀛浮河頗失利獨紹斌擒獲酋衆復觀察使及潛下吏亦同被賞復歷率府副率後累敘復左領軍衛將軍康州團練使卒紹斌長於兵頗知戰法唯暴戾

無校好凌犯人屢以逋被黜而不自悔也
李重貴河陽人嘗給事晉邸及即位累擢至衛州
康使淳化中遣將五路討城還重貴帥府行對以
貴賤悟沙碛迷水草無定止聞兵驟集遂遁矣遣
之戍糧不能繼突圍以歸晉未能平藏將何
嘗以見陛下也太宗雖嘉其以帥勁定漢道之
事無功而還處平三年戍人入寇范廷召康保
裔陷戰傷重貴曰大將略及我尊計功是誰何心其宗閨
功狀重貴曰大將略及我尊計功是誰何心其宗閨
而嘉歎特加階邑以疾求致仕授左羽林大將軍卒

年五十九
石保吉字佑之中書令守信之子尚太祖第五女延
慶公主自諸將軍擢至節度使景德初同平章事是
年契丹入寇真宗將行幸澶淵先遣保吉與李繼隆
爲排陣使對壘以待而虜騎數萬繞城下保吉不
介馬當其前鋒虜長懼遁至衛南陣已背建及振
旅舍爵策勳特加戶邑大中祥符二年冬贈中書令
謚壯武保吉有武幹重世將相家私不貲而治生射
利所至侵擾爲鎮帥蓄齊杏道場知名士保吉悉命
械頸以督糧運物論少之先是守信鎮定年五十
仁而卒保吉繼居是鎮卒年與之同歲者異之
十中正江州人貴妃化來江南康
軍逆旅遇異人自言姓火名之人見於茅山命求鉛
汞遇火成金謂中正曰當授與法從及歷陽始得之
且伸請長生藥品而授以小環神劾及密緻之書戒
以勿泄中正欲獻於上爲有司所欲還至上饒祥
狂黥竄嶺外未幾遇恩東歸擢密承旨翰德規潛爲
鎮南軍知中正化銀術簽自得施軍籍內臣劉承
規又以其名聞初名棣爲更曰中正賜對特受許州
參軍承規於皇城公廨居之凡入市必有人與之語

承規卒之不能隱曰即授法者也承規爲新堂以祈
實景德四年五月十三日遂降于堂紗幃間服青衣
具冠劒自是屢降惟中正論其旨或其侍童偶語始
知乃司命眞君也明年天書降政元大中祥符東封
畢加眞君號曰九天司命天尊五年天書臨降富延
上號曰聖祖即政皇城新堂曰元符觀承規孫第曰
來它所賜中正通濟坊第曰南它並爲聖祖降懿之
所中正累遷加敎仕積官至右神武大將軍雍州團
練使大中祥符九年中正被疾見聖祖謂之曰慎密
類汝者少即塊形淫寢苦爲吾輔勿憂也卒年五十

五其妻旌氏封吳郡夫人諸子皆授殿直中正初得神術雖貧苦不以勞利趨告於人及享祿賜所化黃白唯施貧者迫請一切禍其狂賊太宗許之即日還蜀物情感悅咸平二年車駕至均據益州叛又命爲川峽路招安巡撿使官終攻城坳走普追斬至富順監敗之坳自投復首以成命以藥金銀爲獻中正復自以所成者助經費上爲製靈謨贊紀其事云

石普其先幽州人後徙居太原父通給事喬郎普方十歲亦留邸中以信謹見親太平興國中補寄班祇侯遷供奉官屢以戰功擢至西河節度使知許州大中祥符中上言九月下旬日食者二又言商賈自泰州來言喻嘶囉欲鬬殺曹瑋請以普所獻陣圖付瑋圖掘壍設險以陷朝馬景德初王繼忠爲契丹請和

以書遺普爲達於上其後因請罷天下險設戍可省緡錢七十餘萬貫以贍國用遂忤上意

人至則擒之李順之亂普知節合擊遂斬順母馳騎巡邊之山賊歛急迫請一切禍其狂賊太宗許之即日還蜀物情感悅咸平二年車駕至均據益州叛又命爲川峽路招安巡撿使官終攻城坳走普追斬至富順監敗之坳自投復首以成命以藥金銀爲獻中正復自以所成者助經費上爲製靈謨贊紀其事云

石普其先幽州人後徙居太原父通給事喬郎普方十歲亦留邸中以信謹見親太平興國中補寄班祇侯遷供奉官屢以戰功擢至西河節度使知許州大中祥符中上言九月下旬日食者二又言商賈自泰州來言喻嘶囉欲鬬殺曹瑋請以普所獻陣圖付瑋圖掘壍設險以陷朝馬景德初王繼忠爲契丹請和

當決必勝帝謂普妄言梱密使王欽若因言普以邊事動朝廷帝怒命停御史知雜呂夷簡劾之欲具案百官來驗九月下旬不食普引伏私藏天文法當死百官即渡使當減貶除名送賀州政事府副率房州安置後得赦還太將軍卒年七十五子仲卿仲武仲舒仲文普有膽略閒敵所在即馳赴矢石前後戰未嘗少卻通兵書及陰陽六甲鬼於推步之術太宗嘗令舍工製金帶普帶御器械取而求解以賜之後維摘廢當太宗忌日必垂族詣佛寺齋薦歲以爲常淳化中督兵捕永興賊邢榮馳賀兗指百

人至則擒之李順之亂普知節合擊遂斬順母馳騎巡邊之山賊歛急迫請一切禍其狂賊太宗許之即日還蜀物情感悅咸平二年車駕至均據益州叛又命爲川峽路招安巡撿使官終攻城坳走普追斬至富順監敗之坳自投復首以成命以藥金銀爲獻中正復自以所成者助經費上爲製靈謨贊紀其事云

石普其先幽州人後徙居太原父通給事喬郎普方十歲亦留邸中以信謹見親太平興國中補寄班祇侯遷供奉官屢以戰功擢至西河節度使知許州大中祥符中上言九月下旬日食者二又言商賈自泰州來言喻嘶囉欲鬬殺曹瑋請以普所獻陣圖付瑋圖掘壍設險以陷朝馬景德初王繼忠爲契丹請和

以書遺普爲達於上其後因請罷天下險設戍可省緡錢七十餘萬貫以贍國用遂忤上意

當決必勝帝謂普妄言梱密使王欽若因言普以邊事動朝廷帝怒命停御史知雜呂夷簡劾之欲具案百官來驗九月下旬不食普引伏私藏天文法當死百官即渡使當減貶除名送賀州政事府副率房州安置後得赦還太將軍卒年七十五子仲卿仲武仲舒仲文普有膽略閒敵所在即馳赴矢石前後戰未嘗少卻通兵書及陰陽六甲鬼於推步之術太宗嘗令舍工製金帶普帶御器械取而求解以賜之後維摘廢當太宗忌日必垂族詣佛寺齋薦歲以爲常淳化中督兵捕永興賊邢榮馳賀兗指百

人至則擒之李順之亂普知節合擊遂斬順母馳騎巡邊之山賊歛急迫請一切禍其狂賊太宗許之即日還蜀物情感悅咸平二年車駕至均據益州叛又命爲川峽路招安巡撿使官終攻城坳走普追斬至富順監敗之坳自投復首以成命以藥金銀爲獻中正復自以所成者助經費上爲製靈謨贊紀其事云

石普其先幽州人後徙居太原父通給事喬郎普方十歲亦留邸中以信謹見親太平興國中補寄班祇侯遷供奉官屢以戰功擢至西河節度使知許州大中祥符中上言九月下旬日食者二又言商賈自泰州來言喻嘶囉欲鬬殺曹瑋請以普所獻陣圖付瑋圖掘壍設險以陷朝馬景德初王繼忠爲契丹請和

明乃集潰兵得七千人又蒐丁壯三千遂復名山火井夾江等九縣立七寨於嘉眉邛州界分兵以邀擊賊因復雅州太宗令總管王繼恩濟勅奬諭擢西頭供奉官監兵黎州以餘賊未寧徒權雅州駐泊巡檢至道元年峽路潰兵鄧紹等攻雅州克明又計平之積官至西上閤門使知鼎州卒年七十二子元寅元舉泉德中溪洞蠻入寇以克明知邕州道吉三十六洞酋長詣以朝廷恩信悉來赴承天節會遣以篋衣咸感泣而去獨洪洞恃險不至克明說左右而江防通使黃仲盈領兵攻之斬其酋領梟首于市既而宜

州澄海軍校陳進友會蠻江暴漲州城摧克明伐木造舟爲虛城水上以備守禦仍募溪洞兵趨象州賊逐南去巡撫使曹利用召克明會兵至貴州遇賊斬首四百餘級利用奏其功克明亦不自言徙都大提舉江淮兩浙捉賊獲賊必釋其罪予以仍錢使返捕索其黨所獲千餘人知江寧府張詠以孔事間賜錢四十萬撫水州蠻叛以克明爲宜容管十州巡撫使兼安撫蠻首名招安不許與中人楊守珣領兵深入溪任所至有戰功嘗追北虜於新城斬其貿思相公監兵高陽率兵入虜境燒聚落獲生口以歸時虜方遣瀛鎮間聞之遂引還初繼宣承受定州路奏事已命後軍伐大木絕路口明踰月繼宣撫水州知州

管入北境殺獲甚衆又從崔彥進曹彬李繼隆来伐
山重進與契丹戰未嘗不捷至是虜畏之惟任鎮州
飲博而主師傅潛怯懦有數萬衆所抑及與高
瓊同主軍事遂逐虜衆越界河嘗與秦翰楊嗣延昭
引去獨繼宣整所部接戰灤蔡至晉所詔稱獎之積
官至四方館使康州刺史卒年六十四
荆嗣河南人少應募為控鶴卒乾德中李繼勳討河
泉擇勇敢百人開道捷洛陽寨嗣請行斬五十餘級
賊遁河敗楊鄴退保城嗣與衆進焚南門奪其羊馬

城賊夜薄寨繼選五百人嗣為其冠及旦斬馘殆盡
太宗親征巡師嗣登城手刃數賊股貫雙箭又中手
礮折二齒太宗召賜袍帶嘗從崔翰征幽州從表
繼忠田欽祐戍三交口從田重進破契丹賊於瓦
狐口礮無不克賊營夜圖重進突重進開門於嗣門
曰所領不過五百人彼衆論二萬計請開道見延芙
曰賊勢如何可解也嗣曰願得數百人延芙與之即
依山布隊以三百人執白旗於道隅獨率所部趨虜
虜見其疾馳而旗幟稍盛疑大軍至遂遁去嗣之用
兵凡一百五十餘戰未嘗無功亦未嘗自伐也積官

至虢州防禦使卒垂薨謂其子曰累世為將者其後
不昌汝輩惟益修謹乃免於患子信仁其

武臣

楊嗣殿前指揮使信之子以父
蔭累擢至濮州團練使以左龍武軍大將軍致仕卒年
八十一子承憲淳化二年嗣知保州有詔褒其治狀
咸平三年敗契丹之衆於康良除保州刺史召員特
授團練使命嗣言久與楊延昭聯事臣不速延昭一旦
驟居其上臣所未安願仍舊貫真宗嘉其廉退立命爲
團練使命嗣因持延昭詰與之

李溥始爲三司小吏太宗論及財賦必召以問利害
頗納用之擢爲左侍禁自是進至宮苑使團練使兩
以贓貶責授右千牛衛將軍致仕卒年八十四子居
簡文仲景德二年以溥制置江淮等路鹽茶礬稅兼
發運使江淮米運至京舊止一百五十萬至溥遂增
至六百餘萬石擢爲發運副使高郵軍新開湖風濤
多覆舟溥課官舟還及泗州者載石積湖中成兩狹
岸其患遂絕正除發運使既又進爲修玉清昭應宮
都監溥既久顓利權內恃丁謂爲之助又林特爲其
姻家故贓汚不法以及於罪

盧鑑字正臣金陵人淳化四年舉進士不中格三班

奉職積官至西上閤門使知泰州卒年七十子咸盛
初鑑鄜延路走馬承受就除本路駐泊都監屢擊走
繼遷焚族帳積聚而獲其畜產以數萬計繼遷聲言
石隄帳前有文曰天戒汝勿爲中國患因入奏曰賊
僞爲此以紿朝廷宜益設備後果陷靈州鑑知儀州
謀者言繼遷將由制勝關入寇詔徙老幼芻粟於內
地鑑奏以爲搖民心且民弱不可徙已而賊亦不至
周美字之純靈州人陷棄其族開行詣京師錄寨籍
從駕幸澶淵自陳願假三數騎係契丹首領獻闕下
真宗壯之特旨令入宿衛累以戰功遷天武都虞候

監兵延州元昊破金明美走保延州城北美領衆二千決戰會
而元昊兵數萬陣於城北多設疑兵以爲救至引去復攻其高寨又
明地當邊衝不可不早完之仲淹因屬美葺其役既
夜出戰多設疑張旗幟山上賊衆鎧甲牛馬而遁遂
募工築萬安城而還鹿鳴雷之改東路部巡檢使又
敗賊於金陽城明年昊賊據永平寨諸將會議種世
衡欲直搗賊美以爲賊料吾來必設伏不知間道出
其不意世衡不從果無功而美超芙蓉谷大破之復
擊賊於野家店遂北至拓拔谷還屯永平寨勸士卒

墾田歲收六千斛築柵蕩梅宮谷以捺賊路徙鄜延路都監破賊於無定河乘勝焚金州廬帳殺首領獲牛羊兵械甚多城龍口平寨賊精兵數千來襲美以百騎破其衆累擢至觀察使再步軍副都指揮使卒年七十六贈節度使謚忠毅自陝西用兵寇將數不利獨美前後十數戰皆有功焚寨復城堡四千二招種落內附十一族所得俸賜悉分士卒子利涉永清永正

焦守節字秉節以父彰武軍節度使謚勤遷奏補嚴州刺史以右神武大將軍致仕卒年七十六子宗說宗簡宗慶宗彝宗諒宗信初直累擢至四方館使

高涼州蠻寇邊命守節往議攻取計以爲山川阻險非大軍之利遂招撫之三司常奏守節監香藥榷易院歲課增八十萬貫副使真宗謂宰相曰以財利羨餘遷秩行何以勸邊陲効命者止命以宮苑副使兼通事舍人常使契丹館伴丁求說顏易之指遠山曰此黃龍塘也應聲問曰燕然山距此幾許求說憮乃加禮焉黃龍塘即德光置晉少帝之所

閻守恭幷州人繼元敗徙其民於大名府因家焉少貧販幷汾閒閒郭進被人主優遇慨然曰使進不遇

亦一行伍爾吾頼不能建邪乃應募隸拱聖軍累以戰功擢德州刺史并代路鈐轄卒年七十五子繼恩守恭既仕宦見士大夫必訪郭進平日所存以爲法其慕之如此故馭軍嚴飭所得俸賜悉以散施雖居家如客賓客

張綸字公信棣州人淳化中舉進士不中補奉職累擢至乾州刺史知潁州卒年七十五子孝先紹先辰州溪峒蠻寇邊以綸知辰州築迭山驛路賊不得逋方遁去又修新興寨天禧五年爲江淮發運使增米八十萬復置監場于杭秀

五渠導太湖入于海復租米六十萬開長蘆西河以避覆舟之患築高郵北澗河隄二百里旁鑿以巨石爲十閘以泄橫流又修復泰州捍海堰因命兼權知泰州堰城復通戶三千六百州民爲立生祠

安俊字智周其先太原人以儒家子得給事資善堂仁宗即位補殿直累擢至步軍都虞侯陵州防禦使卒年六十四贈觀察使子介愈介俊皆有威名戰功家藏書數千卷好招延多士人嘗曰吾家集坐有文士過半生足矣

王信字公亮太原人初應募隸潞州軍籍管生擒七十

賊以功補龍衛指揮使從都虞侯鎮平石元孫三川之敗信獨以所部兵獲數千級知保安軍以二千兵級破西賊數萬衆爲高陽副都總管明鎬奏充忠州四面都總管破賊靈二百餘人鼓噪而出信悉捕戮之擢留後召爲步軍副都指揮使客年六十一子繼劉平字仲衡開封人景德二年登進士第真宗愛其才將用之爲丁謂所惡又爲平將家子可委以邊事仁宗即位章獻太后思顧言乃自侍御史文彥博內臣梁惟以禁卒圍其家命殿中侍御史王拱辰平及元孫降賊朝廷知河中府置獄遣知同州待制龐籍往訊焉得其狀延州吏民亦詣闕訴平等實戰及逐將二家惟載德和皆陣後遂走保南山追之不止遣軍劾以劒遮吳納效乃得歸德和以陣亡平及元孫降賊朝廷知河中府置獄遣知同州待制龐籍往訊焉得其狀延州吏民亦詣闕訴平等實戰及逐將二家惟載季孫及二弟四孫咸贈賜官祠而元孫已死亦贈官度使子孫卿秋賜官者八人及歸言者諫其辱國之罪上特赦之安置合州還卒年七十二子宗道宗古宗堯宗武宗質宗孟宗卨宗廣宗求平門直任俠善馬初知果州南充縣以父喪解官還任安州道中遇賊十數以刃臨之平引弓三矢斃三人餘遂遁去其帥郎延初上攻守之策不爲不知邊事特志常慎石保吉以八

勝又衆因德和而潰遂至陷歿聞者傷之

王珪開封人初應募爲親從官累以戰功擢至禮賓副使涇州駐泊都監鈐轄并耿秦事見任福傳

耿傳字公弼祖化以不屈於賊而死傳以蔭補累官將作監永知河南府永寧州知府宋綬薦其才除通判儀州徙慶州

秦憬雄州人舉進士不中移居汝頴聞諸縣多盜白請補者長殺獲殆盡其鄉因之無盜京師轉運使表其宦授鄭縣尉徙瀘池而朝廷特改右班殿直積官內殿崇班涇原路兵馬都監

任福開封人初補御士由諸班選至刺史好擢邊任以功遷至賀州防禦使知慶州兼環慶路都鈐轄慶曆元年詔福往涇原路與兵馬都監行邊趨涇州聞元昊閱兵折疊會縣入寇遂以兵萬八千人命福統諸將擊賊以耿傳參軍事秦憬爲先鋒及涇原都監臨羌副使武英各以所部兵從福節制琦面授福及諸將方略牌併兵合勢自保速城都同巡檢黃德和副之福亦踵其後會合趨德勝寨至干收降五百餘人福亦不中賊計引騎趨之福亦踵其後會合賊偽北奔愕以爲然遂引兵北行水出朱觀武英耿傳率騎趨之福亦踵其後會合車乇行水出朱觀武英耿傳率騎趨之福亦踵其後會合者言城兵少故誑等輕之進奔三日芻糧不繼人馬飢乏不能爭城北過賊跡益衆方知墮賊計中勢不可留遂前接戰秦憬列陣先戰殁福繼之壬及武英而下皆陷焉獨朱觀保民垣四向縱射會暮獲免自土將

秦憬事在福裨死者十數軍校又數倍之士卒踰六千人福等貪功輕敵不能照璿琦併兵合勢之言以至覆敗奏至上甚悼之贈福保信軍節度使兼侍中賜第一區三子一延一孫一孫贈供備庫副使王珪贈觀察使三子賜官王珪贈觀察使三子賜官耿傳贈右驍衛大將軍五子賜官三人爲京秩秦憬贈防禦使子遷恩加等其餘褒贈有差福之子曰光祖光世光國光祖傳之子曰璩璩字元瑜康定初元昊寇鎮戎軍珪將以三千騎爲策先鋒自度亭至師子保賊圍之數重珪奮擊多獲首級乘間叩鎮戎軍前益兵不許止繼糧與之上奏既飽珪語之曰兵法以寡擊衆必

值我兵少乘其暮氣之衰可得志也乃馳入賊一將以鎗直其胸傷右脅珪左手以柞碎其腦一將復以鎗進珪挾其鎗連擊殺之廣騎遂引去上聞特遣使獎諭以其下死傷多止賜名馬金絹仍募其功以勵諸將珪以所得二鎗植山上及珪死邊人即其所為立廟焉珪通陰陽術數好水之戰自知其不得還將行謂其家人曰可速去無為房所仇也及虜攻瓦亭果驅其家人屬如珪之言珪所將兵止五千額望多不從珪斬以狗乃復入戰擊殺數百人鐵鞭連關三日諸將俱殺珪坐福陷賊猶欲援出之軍校挽曲手掌破裂三易馬猶馳擊數百人矢中日還軍中卒武英嘗勸耿傅曰君非主兵者奈何欲與英俱死也朱觀亦戒傅少避鋒傅不荅於軍中指領自若求與英俱死或謂福之敗由傅督諸將稍急傅為朱觀貽書曰君以持重名朱亦作閑忠辭誕二得傅為朱觀貽書曰君以持重名朱亦作閑忠辭誕二編具榜遂息慴奮用劒及鐵簡有智略講長策君不足所至寇盜衆所不能復者必獲之其功實推之居已上者或譏其好名數口若欲避名皆不可為也益自信

葛懷敏開封人咸德節度使霸之子以蔭補

本官其妻王德用之妹也懷敏通時事善希合故多為其才者積官眉州防禦使涇原副都總管慶曆二年元昊寇鎮戎軍懷敏領養馬城會將副賊兵徒壕外遂率諸將趨定川劉賀以蕃兵五千與賊戰不勝而潰懷敏入保定川寨曹英又敗於寨之東北隅懷敏所部人奔駭懷敏為衆所擁踐踐死與至巉城乃蘇賊遂聚火圍其城懷敏召諸將謀來日結陣赴鎮戎軍因諭其親軍聽中軍鼓乃得行及鳴鼓讓敏上馬大軍未動數者勸未可去有頃復上馬又不從拔劒將擊之上衆遂散乃東馬至長城壕賊則已斷

其歸路與諸將皆遇害餘兵為賊所隔及保它寨壘不赴者獲存賊遂長驅直抵渭州六七百里民爭具思初懷敏除鄜延而王珊范仲淹皆其佐懦不知兵遂徙涇原宰敗事如仲淹言定川奏至贈懷敏節度使諭恩隱子宗晟宗書宗禮宗師皆贈秩或賜官郭恩開封人初隸諸班出為左侍禁累有戰功積官崇儀使并代鈐轄管句麟府軍馬事初夏人歲侵屆野河地至耕穫時輒屯兵河西以誘官軍經略使龐籍戒將勿與戰月餘食盡去如是屢矣是歲正月出屯二月始去并州通判司馬光行邊至河西日暮

平數十里無虜跡時知麟府州武戚通判裴俛以築一堡又與光議棄虜之夫其不意別創二堡據其地使不得耕功畢則廢橫戍臨塞二堡徙兵實新堡列烽燧自衙門紅樓下視其地如指掌堡城三十里外田虜必不敢耕矣鄜從光議遂築二堡恩與武戚及走馬承受內侍黃道元以巡邊為名往按視之諜者以虜兵走沙泰涼十五里不絕恩欲止道元怒以言逼恩恩遂夜舉步騎千四百人循洛野河北行見臥牛峯東大戴日虜知吾軍出矣道元曰此若輩之為也俄聞鼓聲亦不信比明遇賊自東山趨城東掖門以入恩與道元皆陷賊恩死之贈觀察使子中吉中彥中良中謹弟恩並贈秩或賜官給恩舊俸三年

馬遂聞封人初補散職為北京指揮使閻王則叛中夜叱咤晨興詣留守賈昌朝請與行陣命將勝招降則盛服見之與坐談論以禍福則不答遂振其喉擊之流血賊徒驅提卒石慶斷其一臂遂詬之曰妖賊吾恨不斬汝萬段即被害時張得一侍賊側上聞遂官管勾河東經略司公事建炎初自於上獲躡等遷官管勾河東經略司公事建炎初自代州寧化軍有地萬頃可墾種田作教以戰射令敢來從之其利甚博奚丹人數乘小舟漁界河者吏子使剖心祭送

實[illegible]北史造大舟十數運鹽海口滋抽殺之移文涿
郡遂不復至後因房使[illegible]朝廷乃權使管軍故事邊
州米出外界不許過三斗滋知雄州契丹大飢滋曰
彼亦民也米出無所禁滋剛果有才特矜徵自邊人
多請之
李綽字仲文以父廣東提點刑獄遺恩補借職累擢
至兩上閤門使奉[illegible]年七十贈引進使陵州圖練使子
詩中積中純中繹皆知渭州請修籠竿城瓦亭寨及
以籠竿爲德順軍范仲淹韓琦遂棄綽知德順軍招
番部內屬者數百帳爲懷敏匪陷歿元昊因攻瓦亭

籠竿皆不能下徙雄州未有常平倉綽知州以賜公使
錢置場及民飢遂糶獲均濟
范恪字許國開封人隸軍籍選行門歷龍旗直散員
押班試換內殿崇班積官至兩使留後卒年五十贈
節度使子愈愈恪驍勇善射臨敵敢前初爲慶州北路都巡檢頗攻破白豹城兵選
賊襲其後恪設伏擊之殺獲甚衆嘗會諸道兵攻十
二盤壁咄當迷子寨中流矢神色自若至暮以言激
衆士卒爭奮遂得其城有子勝二石一斗其箭鏃如
臨陣必中圍有一矢貫二人者虜畏之從奮搏薄

恪殿後虜以數千騎來襲恪止有二鏑箭引滿
不發賊欲相及輒復避去終莫能近
元字公壽濮州人天禧二年登進士第以通判鎮
戎軍嘗上言元昊謀殺勢必枉制宜爲邊備又論
北邊任稹官至客省使屢州防禦使徐州總管卒年
六十三子杰黯燾烈徽寶元間夏賊破豐州圍府州
方解去屯瑠璃堡縱游騎擾邊鄜府閉壁二年矣元

受命爲并代都鈐轄麟府軍馬事至城下示以勅始
開關元入命不復閉縱民樵出入時雖有禁卒數千
而長怯無鬬志元乃募役卒取敢戰者得數百人使
不識首以首級賊者必厚賞之禁卒慙始請効死元
受其可用遂命擊瑠璃堡而破之士氣益振明年詔
還中使督元護麟府郊實物錢賊鈔略不得乃悉衆
送其歸路元以三千敗賊數萬衆既而元築建寧寨
度賊必至虎翼軍驍勇賊人所畏而萬勝軍疲怯所
當易之故更去兩軍旗幟賊聚出爭吸橋萬勝而先
元之知乃虎翼也虜大潰斬首二千餘級不敢復出

未踰月築成滿寨百勝中候建寧鎮川百寨而麟府
之路始通元得奏以所通特一徑請更增並邊諸柵
以安河外議未下徙知瀘州復除并代副總管御史
梁堅劾元以庫金於成都市易奪官降爲鈐轄夏人
興北虜戰河外乃復副總管知代州范仲淹宣撫河
東因奏使元就總前議增築諸柵事經略使明鎬移
文止之元不聽不閱時諸寨成遂自劾違節制朝
廷不問蕃漢歸者數千戶歲減芻萬人徙知瀘州
言城小而人衆請廣以東南關爲緩急備安撫使夏
竦惡其在陝西不附已遂沮止其後卒城之如元議

徙渭州陝西轉運使奏元擅減三司郊賞物佔直會
竦入爲樞密使遂奪元防禦使御史宋祁又以市易
事言奪引進使之陝西轉運使言元市易非自入
始還將作監復防禦使遷客省使知環州築興鄰中
會境上經久降蕃州鈐轄元輕財好施不拘小節安
寘過後雖市易猶不能給然軍政嚴整所至有風力
蕃漢多圖其像瞻祀之仁宗嘗語侍臣曰夏人陷覺
州麟府之間寇擾元築堡寨以護民耕收築城以
包水泉又增大高陽城使民有以自保民思愛之不
忘宜特贈元遂州觀察使

仲世衡字仲平故元昊兄子也以故蔭授將作監主
簿遷太子中舍通判鄜州建言築青澗城其左可致
河東粟其右可扞延安其北可圖銀夏詔從其議時
換內殿崇班知城事積官東染院使環慶路鈐轄卒
年六十一子諤諤詠諤世衡在青澗城開
營田二千頃又募商賈貸以緡錢使通貨諸人爭歸
爲城初無水穿井百五十尺至石乃曰能屑石一畚
石酬百錢居數日及泉民甚賴之知環州蕃部有牛
家族奴訛者嘯聚未出見郡官聞世衡至郡郊迎約
結朝往勞其族晨興望三尺左右曰地險不可行世

衡曰信不可失此至almost奴訛大驚率其族拜馬前因請
內屬北邊民有過則使之射四矢中者捋其罪兩
辭疑而不決者亦因射中否而與決之境內之人因
多善射者臨邊數年積穀通貨撫養士卒能得死力
在環慶病告中得范仲淹書令築細腰城力
疾奔命城成而卒羌酋相率朝夕臨之仍圖其像永
以瞻慕

劉滬字子瀆保州人父文質仕連州刺史子十六人
滬有聞滬以父任爲奉職積官內殿崇班知永洛
城卒年四十八滬頗習書傳有智略韓琦范仲淹爲

其才武擢閤門祗候為兵馬監押權靜邊寨又
破穆寧生氏西南去洛陽二百里中其城曰水洛川
平地土沃有水輸銀舟之利環城族帳多聚漢民之
逋逃者前知在桂郡令州縣官吏兼管勾溝洫河道
其城主倔羅又之未能得扈密使說
遂召鍔廝那及戎落卓爾來獻結公水洛羅廿地
乞冠帶為屬戶戚許之因令滬以兵往受地既而氏
情中變滬深入無援獨以千人擊潰氏兵數萬其酋
請服因盡驅隸麾下還奉渭路涇原帥尹洙檄令罷
役不從益增板築趙元昊亦不至洙令狄青械滬

及募士廉付獄戮雖已罷四路而論奏不已朝廷遣
魚周詢程戡相視乃復以滬乾役而任以城事城既
成猶坐遷帥臣命降一官首奏寫平水洛居人留葬
而立廟城陽歲時祀之有碑紀其事今作馬朝廷從
審官等請嘗命其弟淳為水洛城兵馬監押
張君平字上衡磁州人以父蔭三班奉使監州
指揮使能邊君平領兵設伏奪寨斬首百餘級遷三
班差職為施州監押稍官至作坊使卒子造遂達君
平有幹才明水利朝廷議河事必訪之常沿口築
言者謂擇口地築工百餘方雖役不成興而
不免堙塞之患又請沿河令佐植榆柳萬株者書為
課又請以時疏導末陳宿毫泰賴單滑州溝洫與畿
內相接者以免水患令州縣官吏兼管勾溝洫河道
言皆施行
孟元字醇長洛州人少隸禁兵以捕寇補殿作累擢
至眉州防禦使卒年六十贈觀察使子防監正則據
貝州叛元為真定商路鈐轄領兵攻討破數十柃又
中鏃石隊墜下既出給還奏募敢死士田水濟渠穴
地以進賊平還右騏驥使御史中丞郭勸言實奏當
功擢普州刺史知滄州其民以鹽為生歲歛商賈不

行元度軍食之餘以數易鹽民賴以濟元出行伍
好讀書流寓鮮及
馬懷德字得之開封人父王東頭供奉官嘗自言恨
德可試武舉補奉職累擢至步軍副都指揮使留後
卒年五十六景祐二年懷德為兵馬都監押入賊境焚二寨梟斬殺其酋
少年衆徒者淵城監押
狗兒厢主又率蒲漢兵焚湯賊海濱申州茶山五十
寨三百餘帳斬獲百餘級虜獲畜產約計用范仲淹
韓琦奏為鄜門祗候知延州鄜延東路巡檢使珍
黑神厥德軍大寨又以兵數千敗賊四萬騎於僕射

爰狀

契丹耶律隆緒年十二嗣其父明記位明記僞號景宗初名述律德光之子也唐初契丹八十餘年未嘗寇邊通天時李盡忠始陷營州明年總管楊元基以經略使梁適奏請措其法諸路詔從之

開元十一年

可突于奉盡忠之弟郁固統衆詔許襲王方是之時猶稟命中國如此梁正明間耶律阿保機始建元神策遂以五十萬衆從晉叛將盧文進寇幽州龍德初復入爲鎮州張文禮之援明年晉王大破之於新城

虜未幾賊攻延州懷德鈐兵間道出其不意左右夾擊賊遂解去其後以不赴援而入賊及理財虐三被降徙慶曆間遂入總禁旅曲司宿衛凡十四年以老乞身上未之許後復白言恐爲御史所彈不得善罷上特詔有司爲藏歲數懷德雖老記事族之事然識功所叮兄者一二而故事節度使移鎮加恩皆再表辭躬朝謝罪而終亦不復別進表上亦不加責

辭躬林學士歐陽修以爲慢朝廷詔以修舉不懷德雖疎息謝罪而終亦不復別進表上亦不加責

爰狀

契丹耶律隆緒年十二嗣其父明記位明記僞號景宗初名述律德光之子也唐初契丹八十餘年未嘗寇邊通天時李盡忠始陷營州明年總管楊元基以經略使梁適奏請措其法諸路詔從之

開元十一年

可突于奉盡忠之弟郁固統衆詔許襲王方是之時猶稟命中國如此梁正明間耶律阿保機始建元神策遂以五十萬衆從晉叛將盧文進寇幽州龍德初復入爲鎮州張文禮之援明年晉王大破之於新城

而獲阿保機之子自是繼爲邊患及阿保機死子德光繼立晉祖因其兵勢而得天下故兼臣禮而父事之割地以爲酒肴輸帛以爲貢未更一紀之又已貽開運之禍其後劉崇驅彊於太原爲計亦出于此有以益其驕僭也德光滅晉而歸死於鎮陽之殺胡林其兄之子永康王兀欲自立爲天授皇帝囚其祖妣述律氏於木葉山述律氏阿保機之妻也兀欲五年爲其族述軋所殺述律討其亂因自立爲天順皇帝更名爲之明記太平興國末明記死其妻專國事雍熙間曹彬北伐失利於岐溝隆緒數內寇者謀皆出於

[illegible]也淳化二年襄州而來范延召大破其衆斬首
[illegible]緣邊道而未徹故景德初復大舉戍馬交於滹
[illegible]之郊其宗大駕巡河前次衛南而房之諜將
[illegible]已斃于我師之強弩諜窮勢蹙始因王繼忠之
表請修好息兵天聖末降緒死宗真立宗緒之
第八子也母曰順聖元妃妃降緒遺命以正宗脩天皇
后太后爲元妃蕭氏爲太妃太妃殺齊天而自立爲
太后多殺殘功臣而專用其兄弟御宗真嚴宗真
不能堪景祐初遂率兵逐其母使守陵緒死子宗
有勒迎其母以覲朝廷歲賜之物雖從之而所居相

涼常十餘里蓋懼其或相害爾慶曆二年開元昊叛
遣蕭英劉六符來請石晉所割瓦橋關十縣諭當弱
張茂實往報爲戲復增銀絹二十萬匹祐元年遣使
來告伐元昊明年來告諒祚捷至和初又獻其畫像來欲
求御容未及往而宗真死其子洪基立宗真廟號興
宗在位凡二十五年嘗與教坊使王祝輕十數人結
爲兄弟出入其家或幷其父母嘗夜宴與劉四端兄
弟及王剛等數十人入樂隊命后妃易衣爲女冠后
名而侵陵過落不已保忠點之又潛與表裏送往依之
保吉不納復襲夏州牙校已據其城保忠不得入及
王師進討存保忠以歸故保吉因并夏州之地真宗
弟后父首曰我尚爲之若女何人也聞嘗疑服入

即位始遣使修貢朝廷遂以保吉爲夏州節度使未幾乃攻陷清遠軍及靈州景德元年劫西蕃至西涼府潘羅支詐降保吉受之羅支谷六谷蕃部擊之保吉中流矢死其子阿移襲更名曰德明而遣使請命于朝廷明年表歸款請市青鹽不允乃閉馬謀內寇時擊上以其人皆有歸款不忍盡誅遂以向敏中如延州令撫納之敏中請召其子弟宿衛德明不從止止遣其弟并錄保吉遺言以聞真宗念邊兵久戍乃授德明定難軍節度使加西平王又請行青鹽不允遂出大里河築橋莽耳平八年築保

西州濁輸谷建榷場以誘致商旅詔沿邊禁止自是間擾邊境攻陷甘州和西涼府天聖中德明卒子昊立元昊既長德明數語之曰國中三十年不披毛而衣錦綺之衣汝無負天子也昊嘗從事於兵雖苦勞萬狀第自固爾及死贈太師尚書令德明要來毋氏生元昊咩米氏生元昊以五月五日生小名嵬成元昊咩米氏生小名寧令撒囉正朔政所賜物皆詔而不名聽自置官屬遣使至京師就驛貨易安坐衆殷朝廷使至其國則郊迎設幄殿受詔訖宴犒有加禮焉慶曆二年五萬五千於是始歲賜銀絹綵共二十五萬五千於是始歲川寇客禮歲賜銀絹綵共二十五萬五千於是始歲修貢彙官用兵多詭計左右用事之臣有疑必誅先世君室衣冠文字莫不改革其文人服靴笏幞頭武

臣金怙鏤冠衣緋衣金塗銀黑束帶佩蹀躞穿靴令
堦秃髮耳垂環衣紫旋襴六垂束帶佩解錐刀弓矢
垂鮫皮鞍馬帶纓議事即率諸酋適野籍草而坐其
俗舊止重冬至白暴宵傑窮乃更以四孟朔及其生
辰相慶賀暴宵畏之藏金起雲仵侯它無得冠者生三子獨甯
令哥存僭稱太子又納沒啜女管天都山居之野利
氏之叔遇乞有言而暴宵殺遇乞之妻生諒
祚夔層七年寅令哥弒暴宵不死傷其鼻而去臨黃
盧為訛庞所殺暴宵四鼻傷卒年四十六子諒祚襲

自仁福止繼筠世居夏州及保吉變祚跋扈外侵西
羌種族內竊靈綏銀看至德明攻陷甘州拔西涼府
其地東西二十五驛南北十驛自河以東北十有三
驛而達契丹之境至暴宵破瓜沙肅州遂盡得河西
之地在德明時兵十餘萬而已暴宵之兵踰十五萬
自謂地廣兵勁敢行攻然而不過互市咸賜仍給
多設伏兵馬軍用鉤索校聯雖死馬上不落凡正軍
給長生馬駝各一死則償之每入寇必先犒飲山訛
用兵則自東路集而西欲東則自西點集而東年六
十以下五十以上皆自備介冑弓矢以行好立虛寨
者橫山羌也其土將皆陣後立馬督戰得閿中人無
統者使耕于河外或守蘭州城號勇則刺為軍蕃族
有和斷官掌禮直吾辨者為之以聽訟之曲直殺人
秋食蒿雞子地黃葉燈廂草冬則畜沙葱野韭拒霜

灰條子白蒿醎松子以為滋管其人能寒暑飢渴長
於騎射而不能檛力出戰用銅鐵鏃重一二兩弓勢用柳幹皮弦而實以
一旬弓勢用柳幹皮弦而實以
夜舉火以為斥候將出兵先命四人用艾灼羊夾面
骨以求兆謂之炙物焦二擘斷所于地君擇蓍以求數
謂之揲筭三夜以定焚香呪之又燒骰火撒之靜處
晨省視其脚胃通流則兵無阻心有血則敗又以
矢鏃弓弦而聽其聲以敵至之期及兵之勝負民居
皆立屋有官爵者始得覆之以瓦其部族一家號一
帳男年十五以上為丁有二字丁者取正軍一人負

槍一人為一抄負槍者隨車帳雜使也四丁為兩抄餘
號空丁願隸正軍者得射它丁為負擔無則許射正
軍之疲弱者為之故壯者皆戰鬬而得軍為多欲西
用兵則自東路集而西欲東則自西點集而東年六
十以下五十以上皆自備介冑弓矢以行好立虛寨
多設伏兵馬軍用鉤索校聯雖死馬上不落凡正軍
給長生馬駝各一死則償之每入寇必先犒飲山訛
者橫山羌也其土將皆陣後立馬督戰得閿中人無
統者使耕于河外或守蘭州城號勇則刺為軍蕃族
有和斷官掌禮直吾辨者為之以聽訟之曲直殺人

者納命價百二十千俗喜復仇然有凶喪者未復仇
甲裳以為記不能復者集隣族婦人烹牛羊具酒食
介而趨仇家縱火焚之其經女兵者家不吊故深惡
[illegible]婦人
[illegible]為常
[illegible]
[illegible]南陵濕穀迴牛磨輪國蓋以蒜塗唇
[illegible]
[illegible]
[illegible]

先陷青城縣四年劫彭山縣令齊元振金帛元振率衆拒之逐元振賊勢漸盛都巡檢使張玘戰歿於江源二月攻陷成都知府郭載奔東川小波因與張玘戰傷病卒衆推其妻弟李順爲帥既得攻彭漢州成都府順乃僭號建元應運朝廷遣內臣王繼恩同韓守英馬知節石普率師平蜀五年五月破賊擒順獻首餘黨招捕無遺蜀士富饒自乾德間孟昶旣降府庫充溢重貨銅布由舟運下三峽輕貨設傳置以四十兵隸爲一綱號曰進綱水陸兼運十餘年始悉歸內庫時守臣務利入之厚常賦外更爲博買務禁民

私市物帛而兼并者釋賤販貴小民貧失家田業故小波以言動衆曰吾疾貧富不均吾與汝均之貧民由是附之者衆又朝廷嘗命張樞使蜀樞奏官劾吏不法者百數獨舉彭山縣令齊元振清白彊幹降璽書奬諭元振素貪暴因是益橫受財得金帛多寄民家小波知民怨苦之遂散其金帛殺而剖其腹實以錢刀用快其意是時樞知榮州賊攻州卽以郡印及所受告勅降賊受其僞命爲榮州刺史王繼恩以開

渾賊王均神衛指揮都虞候益州駐劄咸平三年神衛卒趙延順以衆怨鈐轄將昭壽多用親隨僕言擾及其黨不能獲乃同劫均爲帥知州牛冕出漢州均遂僭號建元化順自正月叛奏至以雷有終知益州命內臣泰翰同閤練使石普上官正率兵征討九月均敗竄在普泰翰楊懷忠追斬於富順監梟首州市軍賊陳進宜州澄海軍校景德四年因衆怨知宜州劉永規苛役殺永規及監押國約據城叛劫判官盧成均爲帥詔東上閤門使曹利用安撫廣南路率兵進討九月遇賊於象州仙縣擊敗襲至象州斬陳進及其黨而盧成均挈家屬以降時象州城守四十日矣擢知州大理寺丞何郯祠部員外郎三子皆賜出身以守城功也

區希範環州人嘗舉進士試禮部景祐五年應募討安化州蠻詣登聞鼓院進狀求錄用下宜州勘會知州馮伸巳言其妄邀功賞遂送全州編管旣而遁歸與其族百餘人謀舉兵殺伸巳以叛乃殺牛建壇場祭天神推白崖山酋蒙趕爲帝叔區正辭爲奉天開基建國桂王而自爲神武定國令公杜牧皆北鄉再拜以爲天命又以區不續爲宰相區志珍爲都統使

崔盈爲節度使區世庸爲飛天神聖將軍蒙懷爲百勝將軍譚護爲突陣將軍廿徹爲龍路將軍吳程爲蜂毒將軍廖陳爲遊奕將軍蒙樓爲雷行將軍共僞補三十餘人聚衆二千餘人慶曆四年攻陷環州得其印遂以環州爲武成軍繼破帶溪普義寨下鎮寧州等處宜州捉賊李德用出鞏婆嶺擊破之獲其僞將崔盈譚護二人希範遂入保荔支峒間出拒官軍明年詔京西轉運使社祀加直集賢院爲廣西轉運使兼安撫事祀至宜州得州人吳香獄囚區世宏及攝官區曄進士曹子華往說諭之又率兵破白崖黃泥九居山寺寨及其五峒斬首千餘級復環州焚其積聚蒙趕等大恐率其徒隨香出降祀犒以牛酒六百餘人始與盟置蔓陁羅花酒中既昏醉悉殺之後三日得希範及區不績等十數人割希範腹續其五藏爲圖而醢以賜諸溪峒餘悉就戮

軍賊王則涿州人因歲儉流移至貝州應募宣毅軍爲十將初去其鄉母與之訣刺福字背上以爲記與貝間多妖術則習之欲爲亂遂紿衆言背自然隱起一福字衆感而敬事之州吏張鷟卜吉者爲之主謀慶曆七年冬至郡官赴朝拜遂率其徒劫庫兵以叛執知州張得一囚于獄囚悉縱去通判董元亨不與軍帑鑰首被殺司理參軍王獎爲獄囚所害監兵田斌闔不勝而出提點刑獄田京任黃棨持印葉家屬繞城而去獨得一俛首事者之獲存餘悉死焉則偽稱東平郡王張鷟爲宰相卜吉爲樞密使建元德勝旗幟皆爲佛字期遣人要虜使而安撫使賈昌朝諜知命戮侍安素伏兵西門夜俟其徙出盡得其首級詔遣參知政事文彥博知開封府明鎬爲河北宣撫使副以平其亂宮軍即城南爲地道因日攻其北以牽制之地道成而兵入則始開東門遁爲總管王信所

獲檻送闕下封戮都市自反及敗凡六十六日餘衆捕殺無遺其妖書有滴淚經五龍經

廣源州蠻寇儂智高蠻商之子其母阿儂左江武勒之族轉至交趾適儻獠州知州儂全福子全福爲交趾所虜阿儂改適蠻商生智高智高長遂殺其父阿儂又爲特磨道儂夏卿之妻皇祐四年智高聚衆入寇初陷邕州遂僭號稱其母阿儂爲皇太后阿儂凶悍有謀嗜小兒肉間以異肉食智高不其計遂自邕攻橫貴龔封藤梧端康州所至驅劫軍民衆至數萬乃進圍廣州朝廷先命楊畋曹修爲廣南安撫使經

制蠻事又繼以孫沔余靖任安撫使久未奏功遂除
樞密副使狄青爲宣徽南院使宣撫湖北路經制廣
南賊盜事青至合孫沔余靖三將兵大破其衆於歸
仁鋪智高夜焚邕州城奔大理國其母阿儂潛歸特
厝道衣其夫儂夏卿收殘衆得三千餘人復將入寇
石鑑世居邕州諜知其動息遣峒丁入特磨道掩襲
擒阿儂及智高二子繼宗繼封弟智光並檻送闕下
阿儂年六十朝廷始欲存之以俟智高之降及智高
已爲大理國所殺故悉封戮都市

隆平集卷第二十終

史190-600